



รายงานประจำปี  
2560



สมิติเวช  
SAMITIVEJ

บริษัท สมิติเวช จำกัด (มหาชน)

# 8 รางวัลแห่งความสำเร็จ

Heartfelt gratitude for making us your hospital of choice



## World's Best Hospitals for Medical Tourists Awards

Top Choice Medical & Wellness from 2017 People's Choice Awards Thailand  
Voted by Chinese Tourists

## Thailand Top Company Awards

### The Global Health and Travel Awards

- Pediatric Service Provider of the Year
- Cosmetic Surgery & Aesthetics Services Provider of the Year

### The Middle East Healthcare Leadership Awards

- The Best Physiotherapist
- The Best Hospital in Pediatrics and Gynecology

The Honorary Certificate of Appreciation for their 'Empower the Disabled' Project

# สารบัญ

	หน้า
1. สารประธานกรรมการ	2
2. สารประธานคณะกรรมการตรวจสอบ	3
3. นโยบายและภาพรวมการประกอบธุรกิจ	4
4. ลักษณะการประกอบธุรกิจ	11
5. ปัจจัยความเสี่ยง	21
6. ข้อมูลทั่วไปและข้อมูลสำคัญอื่น	23
7. ผู้ถือหุ้น	26
8. นโยบายการจ่ายเงินปันผล	28
9. โครงสร้างการจัดการ	29
10. การกำกับดูแลกิจการ	38
11. ความรับผิดชอบต่อสังคม	54
12. การควบคุมภายในและการบริหารจัดการความเสี่ยง	60
13. รายการระหว่างกัน	62
14. ข้อมูลทางการเงินที่สำคัญ	69
15. การวิเคราะห์และคำอธิบายของฝ่ายจัดการ	122
16. เอกสารแนบ	127
16.1 รายละเอียดเกี่ยวกับกรรมการ ผู้บริหาร ผู้มีอำนาจควบคุม และเลขานุการบริษัท	127
16.2 รายละเอียดเกี่ยวกับกรรมการของบริษัทย่อย	140

# 1. สารปรธานกรรมาร

ผลการดำเนินงานรวมของบริษัทฯ ในปี 2560 มีความเจริญเติบโตขึ้นจากปี 2559 โดยมีรายได้รวม 11,037 ล้านบาท เพิ่มขึ้นจำนวน 826 ล้านบาท คิดเป็นอัตราเพิ่มเท่ากับ 8% จากปีก่อน และมีกำไรสุทธิจำนวน 1,694 ล้านบาท เพิ่มขึ้นจำนวน 24.4 ล้านบาท คิดเป็นอัตราเพิ่มเท่ากับ 6.8% จากปีก่อน นอกจากนี้ คณะกรรมการบริษัทฯ ได้รับทราบจากคณะกรรมการตรวจสอบว่า ระบบงานต่างๆ ของบริษัทฯ มีมาตรการควบคุมภายในที่ดี มีประสิทธิภาพเพียงพอและเหมาะสมโดยได้จัดทำรายการข้อมูลทางการเงินอย่างเพียงพอและเป็นไปตามมาตรฐานการสอบบัญชีที่รับรองทั่วไป รวมทั้งเป็นไปตามหลักเกณฑ์และเงื่อนไขของหน่วยงานที่เกี่ยวข้อง

โรงพยาบาลสมิติเวชให้บริการครบรอบ 38 ปี ในปี 2560 เป็นที่ภูมิใจแก่องค์กร คณะแพทย์ และบุคลากรที่ได้รับความไว้วางใจจากสังคมไทยและต่างประเทศให้ดูแลสุขภาพจากรุ่นสู่รุ่น ส่งผลให้โรงพยาบาลสมิติเวช มีความเจริญเติบโตได้มีโอกาสพัฒนาองค์กรและมีโอกาสทำกิจกรรมอันเป็นประโยชน์ตอบแทนสังคมและประเทศชาติควบคู่กัน นอกจากนี้ นำมาซึ่งกำลังใจให้คณะแพทย์และบุคลากร เมื่อโรงพยาบาลสมิติเวช ได้รับรางวัลอันทรงเกียรติหลายรางวัลในรอบปี อาทิ การได้รับรางวัล Top 10 World's Best Hospitals for Medical Tourism Awards จากองค์กร The Medical Travel Quality Alliance (MTQUA) การรับมอบรางวัลยอดเยี่ยมด้านสุขภาพ Thailand Top Company Award 2017 ต่อเนื่องเป็นปีที่ 5 การรับมอบรางวัลระดับโลกด้านสุขภาพและการท่องเที่ยวจาก AB Bernstein สมาคมอุตสาหกรรมและงานวิจัย สหรัฐอเมริกา การรับมอบรางวัล The Middle East Healthcare Leadership Award และการรับมอบเกียรติบัตรเชิดชูและแสดงความขอบคุณการทำประโยชน์ต่อสังคมด้วยการสร้างงานสร้างอาชีพคนพิการจากกระทรวงแรงงาน เป็นต้น

โรงพยาบาลสมิติเวช นำศักยภาพขององค์กรมาพัฒนาให้เกิดประโยชน์ต่อสังคมอย่างเป็นรูปธรรมและต่อเนื่อง โดยมอบการรักษาพยาบาลแก่ผู้ป่วยเด็กด้วยโอกาส ที่มีความซับซ้อนของโรคต่างๆ อันส่งผลกระทบต่อสุขภาพและอาจเกิดอันตรายต่อชีวิตได้โดยไม่คิดค่าใช้จ่ายตาม "กองทุนสมิติเวช เพื่อชีวิตใหม่หัวใจเด็ก" ที่จัดตั้งขึ้นตั้งแต่ปี 2553 เพื่อให้การผ่าตัดหัวใจแก่ผู้ป่วยเด็กด้วยโอกาสทั้งไทยและต่างชาติ ต่อมาได้จัดตั้ง "กองทุนสมิติเวช เพื่อชีวิตใหม่ไขกระดูกเด็ก" ให้การผ่าตัดปลูกถ่ายไขกระดูกหรือ Bone Marrow Transplant ให้หายขาดจากโรค เช่น โรคมะเร็งเม็ดเลือดขาว โรคมะเร็งต่อมน้ำเหลือง โรคไขกระดูกฝ่อ และโรคธาลัสซีเมีย เป็นต้น และ "กองทุนสมิติเวช เพื่อชีวิตใหม่แก้ไขกระดูกสันหลังคด" ให้การผ่าตัดแก่เด็กที่มีกระดูกสันหลังคดเป็นลำดับ อีกทั้งได้จัดกิจกรรมการกุศลอีกหลายโครงการอย่างสม่ำเสมอ

ทั้งนี้ ในนามของคณะกรรมการฯ ผมขอขอบคุณ ผู้ใช้บริการที่มอบความไว้วางใจให้กับโรงพยาบาลสมิติเวช ตลอดจนท่านผู้ถือหุ้นและพันธมิตรทางธุรกิจ ที่สนับสนุนกิจการของบริษัทฯ โดยเฉพาะคณะแพทย์ ทันตแพทย์ และบุคลากรสมิติเวชทุกท่านที่ร่วมพลังปฏิบัติหน้าที่ ส่งผลให้กิจการของบริษัทฯ เจริญก้าวหน้า คงความเป็นเอกลักษณ์ มีความมั่นคงและยั่งยืนอย่างเป็นรูปธรรม



(ศาสตราจารย์ (พิเศษ) ดร.สมชัย ฤชุพันธุ์)

ประธานกรรมการ

บริษัท สมิติเวช จำกัด (มหาชน)



## 2. สารประธานคณะกรรมการตรวจสอบ

คณะกรรมการตรวจสอบของบริษัท สมิตีเวช จำกัด (มหาชน) ประกอบด้วยกรรมการอิสระจำนวน 3 ท่าน ซึ่งได้รับการแต่งตั้งตามมติคณะกรรมการบริษัท ประกอบด้วย นายสมชาติ อินทรทูต ตำแหน่งประธานคณะกรรมการตรวจสอบ นายไกรทิพย์ ไกรฤกษ์ และคร.ศิริ การเจริญดี เป็นกรรมการตรวจสอบ คณะกรรมการชุดปัจจุบันมีระยะเวลาดำรงตำแหน่ง 3 ปี ตั้งแต่วันที่ 16 มิถุนายน 2560 ถึงวันที่ 15 มิถุนายน 2563

คณะกรรมการตรวจสอบได้ดำเนินงานตามขอบเขตหน้าที่และความรับผิดชอบที่ได้รับมอบหมายจากคณะกรรมการบริษัทฯ โดยเป็นไปตามประกาศของตลาดหลักทรัพย์แห่งประเทศไทย รวมทั้งแนวทางการปฏิบัติตามที่ตลาดหลักทรัพย์แห่งประเทศไทยได้แนะนำให้คณะกรรมการตรวจสอบถือปฏิบัติ โดยในปี 2560 คณะกรรมการตรวจสอบได้มีการประชุมทั้งสิ้น 4 ครั้ง สรุปเป็นรายงานที่นำเสนอต่อคณะกรรมการบริษัทฯ ในเรื่องต่างๆ ดังนี้

1. ประชุมร่วมกับผู้สอบบัญชีรับอนุญาตและผู้บริหารซึ่งรับผิดชอบในการจัดทำรายงานทางการเงินรายไตรมาสและประจำปี เพื่อสอบถามการจัดทำงบการเงินและการเปิดเผยข้อมูลในหมายเหตุประกอบงบการเงิน ให้เป็นไปตามมาตรฐานการบัญชีที่รับรองทั่วไป รวมทั้งคามกฎระเบียบของตลาดหลักทรัพย์แห่งประเทศไทย และเพื่อพิจารณาข้อเสนอแนะของผู้สอบบัญชี
2. ประเมินประสิทธิภาพระบบการควบคุมภายใน พร้อมให้คำแนะนำและแนวทางการปรับปรุงแก่ผู้บริหาร เพื่อให้มั่นใจว่าบริษัทฯ มีระบบการควบคุมภายในที่มีประสิทธิภาพเหมาะสมเพียงพอ
3. พิจารณารายการของบุคคลหรือบริษัทที่เกี่ยวข้องกันซึ่งได้แสดงรายการที่ชัดเจน และมีราคาเหมาะสมตามประเมินการค้าตามปกติ
4. พิจารณาคัดเลือกและเสนอแต่งตั้งผู้สอบบัญชีของบริษัทประจำปี 2560 รวมทั้งค่าตอบแทนผู้สอบบัญชีต่อคณะกรรมการบริษัทฯ เพื่อเสนอให้ที่ประชุมผู้ถือหุ้นพิจารณาอนุมัติ
5. สอบทานเรื่องอื่นโดยทั่วไป เพื่อให้การปฏิบัติงานของบริษัทฯ เป็นไปตามกฎหมายว่าด้วยหลักทรัพย์และตลาดหลักทรัพย์ และข้อกำหนดของตลาดหลักทรัพย์แห่งประเทศไทย ตลอดจนกฎหมายอื่นที่เกี่ยวข้องกับการดำเนินธุรกิจ

ตลอดปี 2560 คณะกรรมการตรวจสอบได้ปฏิบัติหน้าที่ด้วยความรอบคอบอย่างเป็นอิสระตามขอบเขตอำนาจหน้าที่ ความรับผิดชอบที่ได้รับมอบหมายจากคณะกรรมการบริษัทฯ และตามหลักการกำกับดูแลกิจการที่ดี คณะกรรมการตรวจสอบไม่พบประเด็นที่มีสาระสำคัญ อันอาจมีผลต่อประสิทธิภาพการควบคุมภายใน และระบบการบริหารความเสี่ยงของกิจการ โดยคณะกรรมการตรวจสอบได้รายงานเรื่องดังกล่าวต่อคณะกรรมการบริษัทฯ ให้รับทราบและพิจารณาแล้ว



(นายสมชาติ อินทรทูต)  
ประธานคณะกรรมการตรวจสอบ

### 3. นโยบายและภาพรวมการประกอบธุรกิจ

บริษัท สมิติเวช จำกัด (มหาชน) ประกอบธุรกิจโรงพยาบาลเอกชน ให้บริการรักษาพยาบาลซึ่งเป็นโรงพยาบาลเอกชนร่วม 38 ปี ภายใต้ชื่อ โรงพยาบาลสมิติเวช ประกอบด้วย โรงพยาบาลสมิติเวช สุขุมวิท ขนาด 275 เตียง และโรงพยาบาลสมิติเวช ศรีนครินทร์ ขนาด 400 เตียง โดยให้บริการผู้ป่วยนอกและผู้ป่วยในตลอด 24 ชั่วโมง ในระดับตติยภูมิ (Tertiary Care) และได้ยกระดับการดูแลรักษาผู้ป่วยเด็กที่โรงพยาบาลทั้งสองแห่งในระดับโรงพยาบาล โดยเรียกการบริการดังกล่าวว่า โรงพยาบาลเด็กสมิติเวช มีคณะแพทย์ผู้เชี่ยวชาญครบทุกสาขาพร้อมทั้งอุปกรณ์การแพทย์และการวินิจฉัยโรคที่ทันสมัยครบวงจรด้วยมาตรฐานสากล นอกจากนี้ ยังให้บริการรักษาพยาบาลแบบไม่รับผู้ป่วยไว้ค้างคืน หรือ Out Patient Clinic อีก 2 แห่ง ณ ปัจจุบัน ได้แก่ สมิติเวชสุวรรณภูมิ คลินิกเวชกรรม และสมิติเวชคอนเมือง คลินิกเวชกรรม

#### 3.1 ประวัติโดยสังเขป

บริษัท สมิติเวช จำกัด (มหาชน) ก่อตั้งโดยกลุ่มนักธุรกิจและกลุ่มแพทย์ผู้เชี่ยวชาญจากโรงเรียนแพทย์ ด้วยปณิธานความมุ่งมั่นตั้งใจที่จะสร้างโรงพยาบาลศูนย์กลางแห่งความเชี่ยวชาญในใจกลางกรุงแห่งแรก พร้อมด้วยภาพลักษณ์ของการบริการที่เปี่ยมด้วยรอยยิ้ม บนพื้นฐานการดูแลสุขภาพด้วยความใส่ใจ จึงได้จดทะเบียนเป็นบริษัทจำกัด ในนามของ "บริษัท สุขุมวิทเวชกิจ จำกัด" เมื่อวันที่ 28 ธันวาคม 2519 มีทุนจดทะเบียน 20 ล้านบาท และมีสำนักงานใหญ่ตั้งอยู่ที่ 133 สุขุมวิท 49 (ซอยกลาง) แขวงคลองตันเหนือ เขตวัฒนา กรุงเทพมหานคร 10110 โดยได้รับความกรุณาจาก ม.ร.ว.คึกฤทธิ์ ปราโมช อดีตนายกรัฐมนตรี ตั้งชื่อโรงพยาบาลให้ว่า "โรงพยาบาลสมิติเวช" อันมีความหมายว่า "ที่รวมแห่งแพทย์" โดยมีตราสัญลักษณ์ของโรงพยาบาลประกอบด้วยเครื่องหมายกากบาทสีทอง หมายถึง ความเชี่ยวชาญทางการแพทย์ และลูกศรสีเขียวที่ชี้พุ่งเข้าที่มุมกากบาททั้ง 4 ทิศ หมายถึงการเข้ามาทุกทิศทุกทาง นอกจากนี้สัญลักษณ์ทางการแพทย์และสีทองคือ ความเป็นเลิศ จึงสะท้อนภาพลักษณ์ของโรงพยาบาลสมิติเวชในความหมายของศูนย์รวมแห่งความเป็นเลิศทางการแพทย์

"โรงพยาบาลสมิติเวช" เปิดให้บริการเมื่อวันที่ 4 มิถุนายน 2522 ได้รับการไว้วางใจจากผู้มาใช้บริการทั้งในประเทศและต่างประเทศเป็นจำนวนมากมาโดยตลอด ซึ่งบริษัทฯ ขยายกิจการอย่างต่อเนื่องและได้ก่อสร้างอาคารใหม่และจัดหาเครื่องมือและอุปกรณ์การแพทย์เพิ่มเติมมาเป็นลำดับ

บริษัทฯ ได้นำหลักทรัพย์ของบริษัทฯ "SVH" เข้าจดทะเบียนในตลาดหลักทรัพย์แห่งประเทศไทยเมื่อปี 2532 และเมื่อ 11 พฤษภาคม 2535 ได้เปลี่ยนชื่อเป็น บริษัท สมิติเวช จำกัด จากนั้นได้แปรสภาพเป็นบริษัทมหาชน เมื่อ 25 มกราคม 2536

ในปี 2536 บริษัทฯ ได้ดำเนินการก่อสร้างโรงพยาบาลแห่งที่สองชื่อว่า "โรงพยาบาลสมิติเวช ศรีนครินทร์" ตั้งอยู่ที่ 488 ถนนศรีนครินทร์ แขวงสวนหลวง เขตสวนหลวง กรุงเทพมหานคร และเปิดให้บริการอย่างเป็นทางการ เมื่อวันที่ 1 พฤศจิกายน 2540 โรงพยาบาลสมิติเวชแห่งแรก จึงได้เปลี่ยนชื่อเป็นโรงพยาบาลสมิติเวช สุขุมวิท นับแต่นั้นมา

#### 3.2 วิสัยทัศน์ วัตถุประสงค์ และเป้าหมายการดำเนินธุรกิจ

##### วิสัยทัศน์

บริษัทฯ มุ่งมั่นที่จะเป็นผู้นำของโรงพยาบาลระดับแนวหน้าของประเทศไทยที่ให้บริการทางการแพทย์ที่ครบวงจรด้วยเทคโนโลยีที่ทันสมัย มีระบบการบริหารจัดการที่มีประสิทธิภาพ โดยมีการพัฒนาคุณภาพอย่างต่อเนื่อง ด้วยบุคลากรที่มีความรู้ความสามารถและจริยธรรม เพื่อเป็นที่ยอมรับและเกิดความพึงพอใจสูงสุดของผู้มารับบริการ แพทย์ บุคลากร ผู้ถือหุ้น และชุมชน

## พันธกิจ

เพื่อให้บรรลุถึง VISION ที่ได้ตั้งไว้ บริษัทฯ มีนโยบายและแนวทางปฏิบัติดังนี้

- ให้โรงพยาบาลมีบริการทางการแพทย์ที่มีประสิทธิภาพและมาตรฐานระดับสากลแบบครบวงจรในสาขาที่กำหนด
- ให้บริการที่มีคุณภาพสูงด้วยราคาที่เหมาะสม เพื่อความพึงพอใจสูงสุดของผู้มารับบริการ
- เป็นศูนย์กลางในการให้บริการทางการแพทย์ที่มีประสิทธิภาพสูง ด้วยเทคโนโลยีที่ทันสมัยและมีจริยธรรมเพื่อสนองตอบต่อความต้องการของชุมชนในทุกระดับกลุ่มที่กำหนดทั้งในประเทศและต่างประเทศ
- มีการพัฒนาบุคลากรอย่างต่อเนื่องในทุกสาขา เพื่อคงไว้ซึ่งบริการที่มีคุณภาพและบุคลากรที่มีประสิทธิภาพ

## คุณค่า

บริษัทฯ ได้กำหนดคุณค่าในการดำเนินกิจการของบริษัทฯ สู่วิสัยทัศน์และพันธกิจดังนี้

- เพื่อคุณค่าของการดำเนินชีวิตด้วยสุขภาพที่ดีของผู้มารับบริการ โดยโรงพยาบาลให้การดูแลสุขภาพอนามัยทั้งทางร่างกายและจิตใจ
- บริษัทฯ มุ่งเน้นความสำคัญเพื่อเป็นที่ยอมรับในการให้บริการที่มีคุณภาพ และดำรงไว้ซึ่งวัฒนธรรมเชิงคุณภาพในการดำเนินงานทุกภาคส่วนของบริษัทฯ และโรงพยาบาล
- เคารพ ให้เกียรติ และรักษาความลับของผู้มาใช้บริการ โดยคำนึงถึงสิทธิประโยชน์ของผู้มาใช้บริการเป็นสำคัญ
- ตระหนักถึงความสำคัญและยอมรับในบุคลากรทางการแพทย์ทุกสาขา รวมทั้งให้การสนับสนุนในการทำแผนปฏิบัติงานเพื่อการพัฒนาคุณภาพบริการทางการแพทย์อย่างต่อเนื่อง เพื่อให้บรรลุตามวัตถุประสงค์ขององค์กร
- ศึกษาความต้องการของชุมชน ทั้งทางด้านการรักษาพยาบาลและสุขภาพอนามัยอันเกี่ยวข้องกับเทคโนโลยี และแหล่งที่มาของการให้บริการสาธารณสุข โดยนำมากำหนดวางแผนเพื่อให้บริการที่สอดคล้องต่อความต้องการของชุมชน
- บริษัทฯ ตระหนักถึงหน้าที่ความรับผิดชอบในการจัดให้มีบริการ ทั้งทางด้านการรักษาและดูแลสุขภาพที่ดีที่สุด โดยการเสนอคุณค่าบริการด้วยบุคลากรที่มีคุณภาพและประสิทธิภาพสูง

### **3.3 การเปลี่ยนแปลงและพัฒนาที่สำคัญ**

(1) การเปลี่ยนแปลงด้านโครงสร้างเงินทุนและบริหารงาน

เมื่อปี 2547 มีการเปลี่ยนแปลงโครงสร้างผู้ถือหุ้น โดยบริษัท กรุงเทพดุสิตเวชการ จำกัด (มหาชน) ประกอบธุรกิจโรงพยาบาลเอกชนเช่นกัน ภายใต้ชื่อว่า "โรงพยาบาลกรุงเทพ" ผู้ถือหุ้นรายใหญ่เสนอแผนการปรับโครงสร้างการถือหุ้นและการจัดการต่อบริษัทฯ โดยไม่เปลี่ยนแปลงโครงสร้างการบริหารงาน และให้บริษัทฯ คงความเป็นเอกลักษณ์ของโรงพยาบาลสมิติเวช และมุ่งเน้นการพัฒนาเพิ่มศักยภาพในการแข่งขันและสร้างความแข็งแกร่งในการให้บริการทางการแพทย์ของกลุ่มร่วมกัน ซึ่งสามารถลดต้นทุนทางการเงินและต้นทุนการดำเนินงานที่ซ้ำซ้อนกัน และสนับสนุนการใช้ทรัพยากรร่วมกันอย่างมีประสิทธิภาพ ตลอดจนสนับสนุนให้เกิดการจัดระบบบริหารงานและการจัดการของกลุ่มอย่างมีประสิทธิภาพ ส่งผลให้เกิดการประหยัดต่อขนาด (Economy of Scale) รวมทั้งเสริมสร้างให้มีศักยภาพทางการเงินที่แข็งแกร่ง และการเอื้อประโยชน์

ร่วมกันในหลายๆ ด้าน (Synergy) เพื่อรองรับนโยบายการออกนอกระบบราชการของโรงพยาบาลรัฐ และการลงทุนของนักลงทุนต่างชาติในธุรกิจรักษาพยาบาล (Healthcare Sector)

จากเจตนารมณ์และแนวทางดังกล่าว บริษัทฯ ได้พัฒนาองค์กรอย่างต่อเนื่อง ส่งผลให้กิจการมีความเจริญเติบโตไปในทิศทางเดียวกัน และเกิดประสิทธิผลอย่างเป็นรูปธรรม โดยบริษัทฯ หรือโรงพยาบาลสมิติเวชได้ร่วมมือกับบริษัทใหญ่ หรือ บริษัท กรุงเทพมหานคร จำกัด (มหาชน) ในการบริหารงานโรงพยาบาลแห่งอื่นที่บริษัทใหญ่ถือหุ้นหรือเป็นผู้ลงทุนโครงการดังกล่าว และยินยอมให้ใช้ชื่อ "โรงพยาบาลสมิติเวช" ประกอบชื่อสถานพยาบาลนั้นๆ ได้แก่ โรงพยาบาลสมิติเวช อนุบุรี และโรงพยาบาลสมิติเวช ชลบุรี ซึ่งเป็นที่ยอมรับในชุมชนและมีผลการดำเนินงานดีขึ้นเป็นลำดับ แนวทางดังกล่าวส่งเสริมศักยภาพให้โรงพยาบาลเครือข่ายทั้งกลุ่มสามารถดูแลสุขภาพชาวไทยได้อย่างทั่วถึงและมีประสิทธิภาพ และให้การรักษาพยาบาลแก่ชาวต่างประเทศ ด้วยมาตรฐานคุณภาพระดับสากล สอดคล้องกับนโยบายของรัฐบาลในการผลักดันประเทศไทยให้เป็น "ศูนย์กลางการดูแลสุขภาพของเอเชีย" (Medical Hub of Asia) ตลอดจนพันธสัญญาประชาคมเศรษฐกิจอาเซียน (ASEAN Economic Community : AEC) และการท่องเที่ยวเชิงสุขภาพ (Medical Tourism) ต่อไป

## (2) การพัฒนาด้านคุณภาพโรงพยาบาลและบริการ

บนเส้นทางแห่งการดูแลสุขภาพ โรงพยาบาลสมิติเวช ได้ยึดมั่นแนวทางการดูแลผู้ป่วยด้วยคุณภาพ และความใส่ใจอย่างต่อเนื่องตลอดมา ในปี 2542 โรงพยาบาลสมิติเวช สุขุมวิท ได้ผ่านการรับรองเป็น "โรงพยาบาลสายสัมพันธ์แม่-ลูก" จากองค์การอนามัยโลก (WHO) และองค์การยูนิเซฟ (Unicef) และกระทรวงสาธารณสุข ต่อมาในเดือนพฤษภาคม 2544 บริษัทฯ พร้อมด้วยโรงพยาบาลสมิติเวช สุขุมวิท และโรงพยาบาลสมิติเวช ศรีนครินทร์ ได้รับการรับรองมาตรฐานระบบ ISO 9002 จากบริษัท Bureau Veritus (Thailand) จากนั้นในเดือนธันวาคม 2546 ได้รับการรับรองกระบวนการคุณภาพโรงพยาบาล จากสถาบันพัฒนาและรับรองคุณภาพโรงพยาบาล (The Institute of Hospital Quality Improvement & Association (HA – Thailand))

ในปี 2547 โรงพยาบาลสมิติเวช สุขุมวิท ได้รับรางวัล Prime Minister's Export Award ประเภทบริการดีเด่นประจำปี 2547 (Most Recognized Service 2004) และได้รับการคัดเลือกให้เป็น The Best International Hospital จากนิตยสาร Apartment Living จากนักรูทิจชาวต่างชาติที่มาพำนักอาศัยและดำเนินธุรกิจในประเทศไทย

ในปี 2550 โรงพยาบาลสมิติเวช สุขุมวิท และโรงพยาบาลสมิติเวช ศรีนครินทร์ ได้รับการรับรองกระบวนการคุณภาพตามมาตรฐานคุณภาพระดับสากลจาก สถาบันรับรองคุณภาพโรงพยาบาลแห่งประเทศไทยสหรัฐอเมริกา ชื่อว่า Joint Commission International (JCI) ซึ่งองค์กรดังกล่าวทำหน้าที่พัฒนากระบวนการคุณภาพและความปลอดภัยในการให้บริการด้านสุขภาพและการแพทย์ระดับโลก และภายในปีเดียวกัน โรงพยาบาลสมิติเวชทั้งสองแห่งได้ผ่านการต่ออายุการรับรองกระบวนการคุณภาพมาตรฐานคุณภาพโรงพยาบาลจากสถาบันพัฒนาและรับรองคุณภาพโรงพยาบาล อีกด้วย

ต่อมาในปี 2551 โรงพยาบาลสมิติเวช ศรีราชา ซึ่งเป็นบริษัทย่อยของบริษัทฯ ได้ผ่านการรับรองมาตรฐานกระบวนการคุณภาพโรงพยาบาลจากองค์กร JCI เช่นเดียวกัน โรงพยาบาลสมิติเวช จึงเป็นแห่งแรกในประเทศไทยที่มีโรงพยาบาลทุกแห่งในกลุ่มผ่านการรับรองมาตรฐานสากล เพื่อผู้ใช้บริการชาวไทยได้รับการดูแลด้วยมาตรฐานสากล ที่คำนึงถึงคุณภาพและความปลอดภัยของผู้ใช้บริการเป็นสำคัญ โดยดูแลผู้ป่วยแบบองค์รวมตั้งแต่แรกรับเข้ารักษาจนกลับบ้าน ภายใน



ปี 2551 นั้น โรงพยาบาลสมิติเวช สุขุมวิท ได้ผ่านการรับรองมาตรฐานการดูแลผู้ป่วยเฉพาะทางอีก 2 โรค หรือเรียกว่า Clinical Care Program Certification (CCPC) ได้แก่ โรคมะเร็งปอด (Lung Cancer Program) และโรคกล้ามเนื้อหัวใจตายเฉียบพลัน (Acute Myocardial Infraction (AMI) Program) โดย JCI นอกจากนี้ที่กล่าวถึงโรงพยาบาลสมิติเวช สุขุมวิท ได้พัฒนาองค์ความรู้ในการดูแลมารดาและเด็กอย่างต่อเนื่อง และผ่านการรับรองมาตรฐานสายใยรักแห่งครอบครัวระดับทอง โดยกรมอนามัย กระทรวงสาธารณสุข ซึ่งเป็นโรงพยาบาลเอกชนแห่งแรกที่ได้รับการรับรองมาตรฐานดังกล่าว

ปี 2552 โรงพยาบาลสมิติเวช สุขุมวิท ได้รับการรับรองมาตรฐานการดูแล และรักษาโรคเฉพาะทางเพิ่มอีก 1 สาขาในโรคข้อเข่าเสื่อม (Osteoarthritis of Knee Program) จากองค์กร JCI ประเทศสหรัฐอเมริกา ส่วนโรงพยาบาลสมิติเวช ศรีนครินทร์ ได้รับการรับรองมาตรฐานการดูแลและรักษาโรคเฉพาะทาง 2 สาขา ได้แก่ โรคปวดหลัง (Low Back Pain Program) และโรคหลอดเลือดสมองอุดตัน (Primary Stroke Program) และในปี 2553 โรงพยาบาลสมิติเวช ทั้ง 2 แห่ง ได้แก่ โรงพยาบาลสมิติเวช สุขุมวิท และโรงพยาบาลสมิติเวช ศรีนครินทร์ ผ่านการเยี่ยมชมสำรวจและรับรองมาตรฐานคุณภาพโรงพยาบาลระดับสากลโดย JCI เป็นครั้งที่สอง สำหรับโรงพยาบาลสมิติเวช ศรีนครินทร์ ได้ผ่านการเยี่ยมชมสำรวจและรับรองมาตรฐานกระบวนการคุณภาพโรงพยาบาล โดยสถาบันรับรองสถานพยาบาล (องค์การมหาชน) เป็นครั้งที่สอง อีกด้วย ต่อมาในปี 2554 โรงพยาบาลสมิติเวช สุขุมวิท ได้รับการต่ออายุการรับรองมาตรฐานการดูแลผู้ป่วยเฉพาะทางในโรคมะเร็งปอด และโรคกล้ามเนื้อหัวใจตายเฉียบพลันโดย องค์กร JCI นอกจากนี้ได้ผ่านการต่ออายุมาตรฐานคุณภาพโรงพยาบาลฉบับเฉลิมพระเกียรติฉลองสิริราชสมบัติครบรอบ ๖๐ ปี ซึ่งเน้นการพัฒนาคุณภาพการดูแลผู้ป่วย การเสริมสร้างสุขภาพ และการบริหารองค์กร อีกทั้งผ่านการรับรองมาตรฐานการจัดระบบสิ่งแวดล้อมเพื่อการเยียวยา (Healing Environment) โดยสถาบันรับรองคุณภาพสถานพยาบาล (องค์การมหาชน) หรือ สรพ. อีกด้วย สำหรับโรงพยาบาลสมิติเวช ศรีนครินทร์ ได้รับมอบประกาศนียบัตรจาก สรพ. ร่วมกับ บริษัท ไทยประกันชีวิต จำกัด เป็นสถานพยาบาลที่พัฒนาประสิทธิภาพการดูแลผู้ป่วยโรคปวดหลัง (Low Back Pain) ที่ดี (Good Practice)

ในปี 2555 โรงพยาบาลสมิติเวช สุขุมวิท ได้รับการต่ออายุมาตรฐานการดูแลรักษาโรคเฉพาะทางในสาขาโรคข้อเข่าเสื่อม เป็นครั้งที่สองจากองค์กร JCI และได้รับการต่ออายุการรับรองมาตรฐานสายใยรักแห่งครอบครัวระดับทอง เป็นครั้งที่สองจากกรมอนามัย กระทรวงสาธารณสุข รวมทั้งได้รับรางวัล Platinum Award Hospital Quality 2011 จากบริษัทอเมริกันอินเตอร์เนชันแนล แอสซิวเรินส์ จำกัด อีกด้วย ในส่วนโรงพยาบาลสมิติเวช ศรีนครินทร์ ได้รับการรับรองมาตรฐานการดูแลรักษาโรคเฉพาะทางในสาขาใหม่ได้แก่ โรคหอบหืดในเด็ก (Childhood Asthma Program) โดยองค์กร JCI และได้รับการต่ออายุการรับรองมาตรฐานการดูแลรักษาโรคเฉพาะทางอีก 2 สาขา เป็นครั้งที่สองโดยองค์กร JCI ได้แก่ โรคปวดหลัง และโรคหลอดเลือดในสมองอุดตัน อีกทั้งได้รับมอบประกาศนียบัตรเป็นสถานพยาบาลที่พัฒนาประสิทธิภาพการดูแลรักษาโรคปวดหลังจากสถาบันรับรองคุณภาพสถานพยาบาล (องค์การมหาชน) ร่วมกับ บริษัท ไทยประกันชีวิต จำกัด (มหาชน) เป็นปีที่สอง

ในปี 2556 บริษัท สมิติเวช จำกัด (มหาชน) ได้รับรางวัลสุดยอดองค์กรแห่งปี (Thailand Top Company Award 2013) ด้านการแพทย์บริการสุขภาพโดยใช้หลักธรรมาภิบาลในการดำเนินธุรกิจ จัดโดย มหาวิทยาลัยหอการค้าไทย ร่วมกับ บมจ. เออาร์ไอพี (ARIP) โดย

นิตยสาร Business Plus ในส่วนของโรงพยาบาลสมิติเวช สุขุมวิท และโรงพยาบาลสมิติเวช ศรีนครินทร์ ผ่านการเยี่ยมชมสำรวจและรับรองมาตรฐานคุณภาพโรงพยาบาลระดับสากลโดย JCI เป็นรอบที่สาม นอกจากนี้ โรงพยาบาลสมิติเวช สุขุมวิท ได้รับรางวัล HMA Award จากองค์กร Hospital Management ในระดับ Excellence Award ในหมวด Smile Improvement for Internal Customer เรื่อง Smart Pharmaceutical ส่วนโรงพยาบาลสมิติเวช ศรีนครินทร์ ได้รับรางวัล HMA Award ในหมวด Human Resource Development เรื่อง Team Up Power Up ตลอดจนได้รับมอบรางวัล "Good Practice Low Back Pain" โดยสถาบันรับรองคุณภาพสถานพยาบาล (สรพ.) ร่วมกับ บริษัท ไทยประกันชีวิต อีกทั้งผ่านการรับรองเป็นโรงพยาบาลที่ให้การรักษากภาวะมีบุตรยาก (Assisted Reproductive Technology (ART)) โดยราชวิทยาลัยสูตินรีแพทย์ และกรุงเทพมหานคร ได้มอบประกาศเกียรติคุณให้โรงพยาบาลสมิติเวช ศรีนครินทร์ เป็นสถานพยาบาลที่ดำเนินการและพัฒนาการควบคุมป้องกันโรคด้วยความมุ่งมั่นอย่างต่อเนื่อง นอกจากนี้ โรงพยาบาลสมิติเวช ศรีราชา ได้ผ่านการรับรองการต่ออายุมาตรฐานกระบวนการคุณภาพโรงพยาบาลโดยองค์กร JCI เป็นครั้งที่สองในปี 2555 และได้รับรางวัลสถานประกอบการดีเด่นด้านแรงงานสัมพันธ์และสวัสดิการแรงงาน จากกระทรวงแรงงาน ในปี 2556 นับเป็นเวลา 6 ปีติดต่อกันอีกด้วย

ในปี 2557 โรงพยาบาลสมิติเวช สุขุมวิท และโรงพยาบาลสมิติเวช ศรีนครินทร์ ได้ผ่านการรับรองมาตรฐานโรงพยาบาล โดยสถาบันรับรองคุณภาพสถานพยาบาล (องค์การมหาชน) หรือ สรพ. เป็นครั้งที่ 3 ส่วนโรงพยาบาลสมิติเวช ศรีราชา ผ่านการรับรองมาตรฐานโรงพยาบาลโดยองค์กรดังกล่าวเป็นรอบที่ 2 เช่นกัน นอกจากนี้ ได้รับรางวัลสถานประกอบการดีเด่นด้านแรงงานสัมพันธ์และสวัสดิการแรงงาน จากกระทรวงแรงงาน เป็นเวลา 9 ปี ติดต่อกันอีกด้วย ต่อมา โรงพยาบาลสมิติเวช ศรีนครินทร์ ได้รับการต่ออายุการรับรองมาตรฐานการดูแลผู้ป่วยเฉพาะโรค เป็นรอบที่สามโดยองค์กร JCI ในโรคปวดหลัง และโรคหอบหืดในเด็ก ในปี 2558 และในปี 2559 โรงพยาบาลสมิติเวช สุขุมวิท และโรงพยาบาลสมิติเวช ศรีนครินทร์ ผ่านการเยี่ยมชมสำรวจและรับรองคุณภาพโรงพยาบาลระดับสากล โดย JCI เป็นรอบที่สี่ และบริษัท สมิติเวช จำกัด (มหาชน) ได้รับรางวัล "สุดยอดองค์กรธุรกิจด้านการแพทย์และบริการสุขภาพ Thailand Top Company Awards" ต่อเนื่องเป็นปีที่ 4 นอกจากนี้ โรงพยาบาลเด็กสมิติเวช ได้รับรางวัล "The Best Hospital in Pediatric and Gynecology" และแพทย์จากโรงพยาบาลสมิติเวช ศรีนครินทร์ ได้รับรางวัล "The Best Physiotherapist" จากงาน "The Middle East Healthcare Leadership Awards" เมืองคูไบ ประเทศสหรัฐอเมริกาหรับอเมริกา เนื่องจากได้รับความไว้วางใจเป็นศูนย์กลางการเคลื่อนย้ายผู้ป่วยจากนานาประเทศเพื่อรักษาต่อเนื่องอย่างมีประสิทธิภาพอีกด้วย

ในปี 2560 บริษัทฯ มุ่งเน้นการพัฒนางานด้านการรักษาพยาบาลและการพัฒนาบุคลากร พร้อมกับโครงสร้างการบริหารงานให้สอดคล้องธุรกิจในบริบทใหม่ของผู้ใช้บริการยุคดิจิทัล โดยได้มุ่งเน้นการพัฒนาศูนย์ความเป็นเลิศ (Center of Excellence) การรักษาพยาบาลเฉพาะทางด้วยเทคโนโลยีที่ทันสมัย เช่น ศูนย์อุบัติเหตุ (Trauma Center) ที่โรงพยาบาลสมิติเวช ศรีนครินทร์ และสถาบันทางเดินอาหารและตับ ที่โรงพยาบาลสมิติเวช สุขุมวิท เป็นต้น นอกจากนี้ โรงพยาบาลสมิติเวช สุขุมวิท และโรงพยาบาลสมิติเวช ศรีราชา ได้รับการเยี่ยมชมสำรวจจากองค์กร Japanese Council for Quality Health Care เพื่อส่งเสริมให้ผู้ให้บริการชาวญี่ปุ่นมั่นใจในบริการของโรงพยาบาลยิ่งขึ้น และในปี 2560 นี้ โรงพยาบาลสมิติเวชได้รับมอบรางวัลอันทรงเกียรติระดับสากลหลายรางวัล เช่น โรงพยาบาลสมิติเวช ได้รับคัดเลือกให้เป็นโรงพยาบาล Top 10 ใน World's Best Hospitals For Medical Tourist จากองค์กร The Medical Travel Quality

Alliance (MTQUA) เป็นผู้ประเมินคุณภาพโรงพยาบาลด้านการรองรับนักท่องเที่ยวเชิงคุณภาพของโรงพยาบาลต่างๆ ในทวีปเอเชีย รวมถึงตะวันออกกลาง ยุโรปและอเมริกา บริษัท สมิติเวช จำกัด (มหาชน) ได้รับรางวัลสุดยอดองค์กรแห่งปี "Thailand Top Company Award 2017" ต่อเนื่องเป็นปีที่ 5 และการรับมอบรางวัลระดับโลกด้านสุขภาพและการท่องเที่ยวจาก AB Bernstein สถาบันการศึกษาระดับโลกด้านสุขภาพและการท่องเที่ยวจาก AB Bernstein สถาบันการศึกษาระดับโลกด้านสุขภาพและการท่องเที่ยวจาก AB Bernstein สถาบันการศึกษาระดับโลกด้านสุขภาพและการท่องเที่ยวจาก AB Bernstein เป็นต้น

### (3) นวัตกรรมทางการแพทย์และบริการ

บริษัทฯ มุ่งมั่นพัฒนานวัตกรรมทางการแพทย์ และการบริการอย่างต่อเนื่อง เพื่อก้าวไปสู่การเป็น "Connected Hospital" อย่างเต็มรูปแบบ โดยเชื่อมโยงระบบการรักษาพยาบาลกับงานบริการสนับสนุน พร้อมกับข้อมูลและข่าวสารต่างๆ ด้วยระบบคอมพิวเตอร์และอุปกรณ์อินเทอร์เน็ตผ่านระบบสื่อสารได้อย่างไร้พรมแดน สอดคล้องกับวิถีชีวิตประจำวันของผู้ใช้บริการในยุคไอที ส่งผลให้ผู้ใช้บริการได้รับความสะดวกและรวดเร็ว

ในปี 2556 กลุ่มโรงพยาบาลสมิติเวช สุขุมวิท โรงพยาบาลสมิติเวช ศรีนครินทร์ และโรงพยาบาลบีเอ็นเอช ได้ร่วมมือกับทรูมูฟ เอช และทรูแอปเซ็นเตอร์ ในการพัฒนา Application "Samitivej Connect" และ "BNH Connect" เชื่อมโยงข้อมูลแบบ Real Time ผ่านเทคโนโลยีสื่อสาร 3G ที่มีประสิทธิภาพ กับระบบงานของโรงพยาบาล สามารถให้การดูแลสุขภาพแก่ผู้ให้บริการใน Function ต่างๆ ได้อย่างรวดเร็วไม่ว่าจะอยู่สถานที่ใด เช่น การบริการ Personalized Health Secretary โดยมีเจ้าหน้าที่พร้อมที่จะตอบคำถามเรื่องสุขภาพทุกวันตลอด 24 ชั่วโมง ซึ่งจะเป็นประโยชน์อย่างยิ่งสำหรับผู้ป่วยเรื้อรัง ที่ต้องการดูแลเป็นพิเศษ เช่น โรคเบาหวาน โรคไต และโรคหัวใจ เป็นต้น นอกจากนี้ สามารถเตือนการนัดหมายแพทย์ และเรียกรถพยาบาลฉุกเฉินด้วยระบบ GPS เป็นต้น ซึ่งนับได้ว่าเป็นมิติใหม่ของ Healthcare Innovation และเป็นกลุ่มแรกในประเทศไทยและภูมิภาคเอเชียตะวันออกเฉียงใต้ที่ให้บริการนี้

นอกจากนี้ โรงพยาบาลสมิติเวช ยังคงมุ่งมั่นที่จะดูแลผู้ป่วยแบบองค์รวมทั้งร่างกายและจิตใจ หรือ Holistic Care ด้วยระบบบริการที่มีความประณีตและอ่อนโยน มีมิติทางจิตใจพร้อมด้วยสภาพแวดล้อมแห่งการเยียวยา หรือ Healing Environment ครอบคลุมทั้งการดูแลในเชิงป้องกันการเยียวยารักษา และการฟื้นฟูสุขภาพอย่างครบวงจร ด้วยมาตรฐานสูง เพื่อให้ผู้ให้บริการเกิดความพึงพอใจสูงสุด โดยในการนี้บริษัทฯ ได้พัฒนาห้องพักรักษาผู้ป่วยให้เป็น Digital Ward โดยนำระบบคอมพิวเตอร์และอุปกรณ์อินเทอร์เน็ต เชื่อมโยงด้วยระบบสื่อสารมาติดตั้งในห้องพักรักษาผู้ป่วยในควบคุมระบบการรักษาความปลอดภัย การใช้อุปกรณ์ไฟฟ้าและการควบคุมอุณหภูมิห้องพักรักษา และอื่นๆ ด้วย อุปกรณ์ iPod Touch และระบบ Entertainment ต่างๆ เป็นต้น เพื่ออำนวยความสะดวกให้ผู้ป่วยในระหว่างเข้าพักรักษาและได้รับความบันเทิงอีกด้วย

เพื่อสนับสนุนให้การรักษาพยาบาลเป็นไปอย่างมีประสิทธิภาพและรวดเร็ว โรงพยาบาลสมิติเวช ได้นำระบบ Electronic Patient Record (EPR) มาใช้งานในการรักษาพยาบาลผู้ป่วย ซึ่งในขั้นต้นได้ติดตั้งใช้งานในการดูแลผู้ป่วยนอกในปี 2557 ระบบ EPR ดังกล่าวเป็นการบันทึกข้อมูลผู้ป่วยลงในระบบคอมพิวเตอร์ ส่งผลให้ข้อมูลถูกจัดทำเป็นไปอย่างครบถ้วนตามมาตรฐาน สามารถสืบค้นข้อมูลได้ตลอดเวลาและรวดเร็ว ลดเวลาการรอคอยเพิ่มประวัติผู้ป่วย และลดการสูญหายของข้อมูลที่สำคัญซึ่งจำเป็นในการรักษาพยาบาล อีกทั้ง สามารถจัดเก็บไว้ได้ในระยะเวลาที่ยาวนาน อันเป็นประโยชน์แก่ผู้ป่วยโดยรวม

บริษัทฯ ได้พัฒนางานด้าน Information System อย่างต่อเนื่อง เพื่ออำนวยความสะดวกให้ผู้ใช้บริการ สามารถดูแลสุขภาพตนเองอย่างง่าย ปลอดภัย รวดเร็ว ได้ทุกสถานที่และทุกเวลาอย่างไร้พรมแดนด้วยระบบ "My Health by Samitivej" ซึ่งเป็น Application บนโทรศัพท์มือถือ

ผู้ให้บริการสามารถทำนายนัดหมายเพื่อพบแพทย์ผ่านการสื่อสารระบบ Online และรับข้อมูลผลการตรวจสุขภาพ รวมทั้งเพื่ออำนวยความสะดวกให้รายการยาที่ได้รับและอื่นๆ เป็นต้น นอกจากนี้ ได้พัฒนา "Samitivej E-Library" ซึ่งเป็น Application สนับสนุนการใช้ชีวิตประจำวันหรือ Life Style ในยุคปัจจุบันในการอ่านข้อมูลด้านสุขภาพนิตยสารและข่าวสารต่างๆ ผ่านโทรศัพท์มือถือ Tablet หรือคอมพิวเตอร์ ต่อมาได้พัฒนานวัตกรรมในการดูแลสุขภาพที่จะทำให้การดูแลสุขภาพเป็นเรื่องง่ายแล้วเข้าถึงอย่างสะดวกและรวดเร็วด้วย Application ชื่อว่า "My Health Plus" ที่รวบรวมประวัติการรักษาพยาบาลเฉพาะบุคคลที่เข้ารับการรักษาที่โรงพยาบาลสมิติเวช สุขุมวิท โรงพยาบาลสมิติเวช ศรีนครินทร์ และโรงพยาบาลเด็กสมิติเวช ซึ่งรวมถึงรายงานผลการตรวจสุขภาพประจำปี เพื่อให้ผู้ใช้บริการเข้าถึงข้อมูลและวางแผนการดูแลสุขภาพอย่างคล่องตัว นอกจากนี้ สนับสนุนกรณีเกิดเหตุฉุกเฉิน โดยผู้ใช้บริการสามารถส่งต่อประวัติการรักษาพยาบาลเบื้องต้นได้อย่างรวดเร็ว อีกทั้งได้แนะนำ Samitivej Line Official Account และ Line Beacon ในการดูแลสุขภาพผู้ใช้บริการเฉพาะบุคคลอีกด้วย ซึ่งผู้ใช้บริการสามารถสอบถามปัญหาสุขภาพ นัดพบแพทย์ และจ่ายค่ารักษาพยาบาล เป็นต้น อันเป็นการให้บริการและอำนวยความสะดวกแก่ผู้ใช้บริการในยุคดิจิทัลอย่างทันสมัย

ในปี 2560 โรงพยาบาลเด็กสมิติเวช เปิดศูนย์ผ่าตัดทารกและเด็กอย่างครบวงจร ซึ่งเป็นโรงพยาบาลเอกชนแห่งแรกในประเทศไทยนำเทคโนโลยีการผ่าตัดแผลเล็กในเด็กโดยการส่องกล้องพร้อมด้วยคณะแพทย์ผู้เชี่ยวชาญในการรักษาโรคเพื่อประโยชน์แก่ผู้ป่วยเด็กเฉพาะ เช่น ผ่าตัดไส้ติ่ง ผ่าตัดลำไส้ และผ่าตัดเนื้องอก เป็นต้น โดยมุ่งมั่นให้เป็นศูนย์การผ่าตัดทารกและเด็กในเอเชียแปซิฟิก นอกจากนี้ โรงพยาบาลสมิติเวช ได้แนะนำการบริการ "Divine" ด้วยนวัตกรรมการดูแลสุขภาพในระดับถึงพันธุกรรมโดยออกแบบเฉพาะบุคคล ที่รวม Gene Test และ Personalized Medicine Examination ไว้ด้วยกันเป็นการดูแลสุขภาพในแบบฉบับของแต่ละบุคคล และสามารถป้องกันโรคได้อย่างมีประสิทธิภาพ

### 3.4 โครงสร้างการถือหุ้นของกลุ่มบริษัท ณ วันที่ 31 ธันวาคม 2560

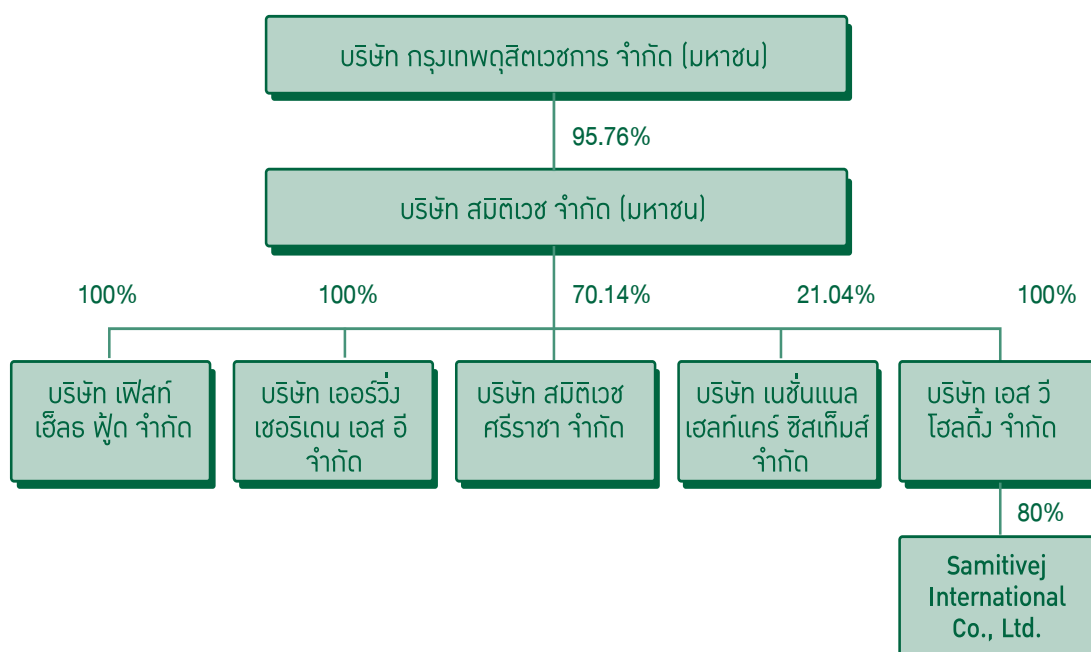



## 4. ลักษณะการประกอบธุรกิจ

### 4.1 ลักษณะผลิตภัณฑ์และบริการ

บริษัทฯ ให้บริการการรักษาพยาบาลแก่ผู้ใช้บริการแบบผู้ป่วยนอก (Out Patient Services) และผู้ป่วยใน (In Patient Services) จำแนกตามสถานที่ให้บริการ ดังนี้

#### (1) โรงพยาบาลสมิติเวช สุขุมวิท

โรงพยาบาลขนาด 275 เตียง บนเนื้อที่ 11-0-83 ไร่ ตั้งอยู่ที่ 133 สุขุมวิท 49 แขวงคลองตันเหนือ เขตวัฒนา กรุงเทพมหานคร ให้บริการด้านการรักษาพยาบาลทางการแพทย์ครบทุกสาขาโดยคณะแพทย์ผู้เชี่ยวชาญในระดับตติยภูมิ (Tertiary Care) ด้วยอุปกรณ์การรักษาที่ทันสมัย และครบวงจรในบรรยากาศสถานที่ที่อบอุ่น โอโถง สะดวกสบาย พร้อมด้วยร้านค้าเอื้ออำนวยความสะดวกต่างๆ โดยให้บริการทั้งผู้ป่วยนอก ผู้ป่วยใน และแผนกฉุกเฉินโดยมีบริการรถ Ambulance ตลอด 24 ชั่วโมง กล่าวโดยสรุปได้แก่

ค้ำผู้ป่วยนอก ให้บริการตรวจรักษาผู้ป่วยนอก แผนกอายุรกรรม ศัลยกรรม ตรวจรักษาโรคทั่วไปทุกสาขา พร้อมด้วยศูนย์รักษาบำบัดโรคเฉพาะทางต่างๆ (Center of Excellences) เช่น สถาบันหัวใจ ศูนย์โรคระบบทางเดินหายใจ สถาบันโรคตับและทางเดินอาหาร ซึ่งได้รับการรับรองให้เป็นสถาบันปลูกถ่ายตับ สถาบันสุขภาพผิวหนัง บริการด้านความงาม จักษุคลินิก แผนกไต ศูนย์สุขภาพสตรี ซึ่งให้บริการและรับปรึกษาค้นสูติ-นรีเวช ศูนย์กระดูก ข้อ และการแพทย์กีฬา ศูนย์บริการดูแลสุขภาพแบบองค์รวม Life Center และโรงพยาบาลเด็กสมิติเวช ซึ่งเป็นสถาบันดูแลสุขภาพเด็กอย่างครบวงจร เป็นต้น

ค้ำผู้ป่วยใน บริการหอผู้ป่วยในที่สามารถรองรับได้ 275 ห้อง

ค้ำบริการแพทย์ โรงพยาบาลสมิติเวช สุขุมวิท มีแพทย์ผู้เชี่ยวชาญครบทุกสาขา โดยแบ่งเป็นแพทย์ประจำ และแพทย์ที่ปรึกษา รวม 689 ท่าน ได้ผ่านการรับรองเป็น "โรงพยาบาลสายสัมพันธ์แม่-ลูก" โดยกระทรวงสาธารณสุข องค์กรยูนิเซฟ และองค์การอนามัยโลก และผ่านการรับรองมาตรฐานระดับทองในโครงการสายใยรักแห่งครอบครัวโดยกรมอนามัย กระทรวงสาธารณสุข ซึ่งเป็นโรงพยาบาลเอกชนแห่งแรกในประเทศไทยที่ผ่านการรับรองมาตรฐานจากทั้งสององค์กรดังกล่าวนอกจากนี้ได้ผ่านการรับรองมาตรฐานคุณภาพโรงพยาบาลจากองค์กรภายใน ประเทศและระดับสากล ได้แก่ สถาบันรับรองคุณภาพสถานพยาบาล (องค์การมหาชน) หรือ The Healthcare Accreditation Institute (Public Organization) และองค์กร Joint Commission International (JCI) ประเทศสหรัฐอเมริกา

#### (2) โรงพยาบาลสมิติเวช ศรีนครินทร์

โรงพยาบาลขนาด 400 เตียง บนเนื้อที่ 43-0-24.3 ไร่ อาคารสูง 18 ชั้น พร้อมทั้งจอดรถใต้ดินอีก 500 คัน ตั้งอยู่ที่ 488 ถนนศรีนครินทร์ แขวงสวนหลวง เขตสวนหลวง กรุงเทพมหานคร ใกล้สนามบิณสุวรรณ์ภูมิ มีเส้นทางสัญจรที่เชื่อมต่อกับถนนหลักหลายสาย ทั้งถนนพระราม 9 คัดใหม่ ถนนรามคำแหง ถนนศรีนครินทร์ และทางด่วนพิเศษ (Motor Way) ให้บริการด้านการรักษา

พยาบาลทางการแพทย์ครบทุกสาขา โดยคณะแพทย์ผู้เชี่ยวชาญในระดับตติยภูมิ (Tertiary Care) ค้ำชูอุปกรณ์การแพทย์ที่ทันสมัยและครบวงจร พร้อมกับสถานที่ที่โอเอียง สะดวกสบายพร้อมด้วยร้านค้าเอื้ออำนวยความสะดวกต่างๆ โดยให้บริการผู้ป่วยนอก ผู้ป่วยใน และแผนกฉุกเฉินโดยมีบริการรถ Ambulance ตลอด 24 ชั่วโมง

โรงพยาบาลได้ขยายขอบเขตการบริการเป็นโรงพยาบาลเด็กสมิติเวช ให้เป็นสถาบันดูแลสุขภาพของเด็กแบบครบวงจรซึ่งให้บริการคลินิกรักษาโรคเฉพาะทางสำหรับเด็ก และการพัฒนาการของเด็กทุกระยะจนเติบโตใหญ่ ให้บริการโดยคณะแพทย์และเจ้าหน้าที่ที่มีความเชี่ยวชาญในการดูแลผู้ป่วยเด็กทั้งร่างกายและจิตใจ ซึ่งโรงพยาบาลเด็กสมิติเวช มีชื่อเสียงด้านการปลูกถ่ายไขกระดูก (Bone Marrow Transplant) การดูแลอภิมัลผู้ป่วยหนักทารกแรกเกิด และการเคลื่อนย้ายผู้ป่วยเด็กทางอากาศ

ค้ำชูผู้ป่วยนอก ให้บริการตรวจรักษาโรคทั่วไปได้ครบทุกสาขาแพทย์ พร้อมด้วยศูนย์รักษาบำบัดโรคเฉพาะทาง (Center of Excellence) ในศูนย์ปลูกถ่ายอวัยวะไต การปลูกถ่ายไขกระดูก (Bone Marrow Transplant) คลินิกโรคหัวใจ ศูนย์โรคภูมิแพ้ ศูนย์สมองและระบบประสาท ศูนย์เวชศาสตร์ฟื้นฟู โดยรองรับการดูแลบำบัดผู้ป่วยโรคอัมพาตและโรคระบบประสาท ศูนย์รักษาด้วยออกซิเจนความดันสูง (Hyperbaric Oxygen Therapy Center) ศูนย์การได้ยินและการดูแลสุขภาพผู้ป่วยเด็กอย่างครบวงจร โดยโรงพยาบาลเด็กสมิติเวช เช่น ศูนย์เด็กพิเศษ ศูนย์อัลสไซเมอร์และโลหิตวิทยาในเด็ก ศูนย์การเจริญเติบโตและเบาหวานในเด็ก และอื่นๆ เป็นต้น

ค้ำชูผู้ป่วยใน บริการหอผู้ป่วยในที่สามารถรองรับได้ถึง 400 ห้อง โดยในระยะแรกได้เปิดบริการเพียง 154 ห้อง

ค้ำชูการแพทย์ โรงพยาบาลมีแพทย์ผู้เชี่ยวชาญครบทุกสาขา โดยแบ่งเป็น แพทย์ประจำ และแพทย์ที่ปรึกษา รวม 517 ท่าน โรงพยาบาลสมิติเวช ศรีนครินทร์ ได้ผ่านการรับรองมาตรฐานคุณภาพโรงพยาบาลจากองค์กรภายในประเทศและระดับสากล ได้แก่ สถาบันรับรองคุณภาพสถานพยาบาล (องค์การมหาชน) หรือ The Healthcare Accreditation Institute (Public Organization) และมาตรฐานคุณภาพโรงพยาบาลขององค์กร Joint Commission International (JCI) ประเทศสหรัฐอเมริกา พร้อมกับผ่านการรับรองมาตรฐานการดูแลผู้ป่วยเฉพาะโรค (Clinical Care Program Certification หรือ CCPC) ในโรคปวดหลัง (Low Back Pain) และโรคหอบหืดในเด็ก (Childhood Asthma)

### (3) คลินิกเวชกรรมให้บริการดูแลรักษาผู้ป่วยนอก ณ วันที่ 31 ธันวาคม 2560

#### (3.1) สมิติเวชสุวรรณภูมิ คลินิกเวชกรรม

ตั้งอยู่ที่บริเวณ ชั้น 3 ของอาคารผู้โดยสารสนามบินสุวรรณภูมิ บริเวณประตู D2 และบริเวณประตู G1 ส่วนผู้โดยสารขาเข้า ให้บริการรักษาพยาบาลผู้ป่วยนอกด้านอายุรกรรมทั่วไป ซึ่งมีแพทย์และพยาบาลที่ผ่านการฝึกอบรมด้านการช่วยฟื้นคืนชีพ (Cardio Pulmonary Resuscitation) ให้บริการทุกวัน และมีบริการรถ Ambulance ตลอด 24 ชั่วโมง

(3.2) สมิติเวชคอนเมือง คลินิกเวชกรรม

ตั้งอยู่ที่บริเวณ ชั้น 3 ของอาคารผู้โดยสาร 1 สนามบินคอนเมือง ให้บริการรักษาพยาบาลผู้ป่วยนอกด้านอายุรกรรมทั่วไป ซึ่งมีแพทย์และพยาบาลที่ผ่านการฝึกอบรมด้านการช่วยฟื้นคืนชีพ (Cardio Pulmonary Resuscitation) ให้บริการทุกวัน และมีบริการรถ Ambulance ตลอด 24 ชั่วโมง

(4) โรงพยาบาลสมิติเวช ศรีราชา

บริษัท สมิติเวช ศรีราชา จำกัด ซึ่งเป็นบริษัทย่อย ดำเนินธุรกิจโรงพยาบาลเอกชนมีชื่อว่า "โรงพยาบาลสมิติเวช ศรีราชา" ตั้งอยู่เลขที่ 8 ซอยแหลมเกตุ ถนนเฉลิมพล อำเภอศรีราชา จังหวัดชลบุรี ขนาด 184 ไร่ ให้บริการแก่ผู้ป่วยนอกและผู้ป่วยในตลอด 24 ชั่วโมง ในมาตรฐานเดียวกัน ซึ่งได้ผ่านการรับรองมาตรฐานโรงพยาบาลจากสถาบันรับรองคุณภาพสถานพยาบาล (องค์การมหาชน) หรือ The Healthcare Accreditation Institute (Public Organization) และจากองค์กร Joint Commission International (JCI) ประเทศสหรัฐอเมริกา เช่นกัน นอกจากนี้ โรงพยาบาลสมิติเวช ศรีราชา ให้บริการผู้ป่วยนอกอีก 4 แห่ง ได้แก่

(4.1) คลินิกโรงพยาบาลสมิติเวช ศรีราชา

ตั้งอยู่ที่ 24/1 หมู่ 4 นิคมอุตสาหกรรมอีสเทิร์นซีบอร์ด อินดัสเทรียล เอสเตท (ระยอง) ตำบลปลวกแดง อำเภอปลวกแดง จังหวัดระยอง

(4.2) คลินิกเวชกรรมสมิติเวช เครือสหพัฒน์

ตั้งอยู่ที่ 399/27-28 หมู่ที่ 11 ตำบลหนองขาม อำเภอศรีราชา จังหวัดชลบุรี

(4.3) คลินิกเวชกรรมสมิติเวช บ้านบึง

ตั้งอยู่ที่ 3/30 ถนนบ้านบึง-บ้านค่าย ตำบลบ้านบึง อำเภอบ้านบึง จังหวัดชลบุรี

(4.4) สหคลินิกสมิติเวช เจพาร์ค

ตั้งอยู่ที่ 445/1 หมู่ที่ 5 ตำบลสุรศักดิ์ อำเภอศรีราชา จังหวัดชลบุรี

4.2 โครงสร้างรายได้

โครงสร้างรายได้ของบริษัทฯ 3 ปีที่ผ่านมา  
สำหรับแต่ละปีสิ้นสุด ณ วันที่ 31 ธันวาคม 2560 2559 และ 2558

(หน่วย: ล้านบาท)

ผลิตภัณฑ์ / บริการ	2560		2559		2558	
	รายได้	%	รายได้	%	รายได้	%
ค่าบริการคนไข้	8,675	96.93	7,996	96.16	7,657	96.9
ดอกเบี้ยรับ	19	0.2	15	0.2	20	0.2
เงินปันผลรับ	127	1.4	181	2.2	113	1.4
รายได้อื่น	129	1.4	123	1.5	113	1.4

#### 4.3 การตลาดและการแข่งขัน

##### (1) ภาวะการตลาด

ภาวะเศรษฐกิจโดยรวมของประเทศในปี 2560 มีการขยายตัวในอัตราร้อยละ 3.9 เทียบกับการขยายตัวร้อยละ 3.3 ในปี 2559 เนื่องจากการส่งออกเร่งตัวขึ้นเป็นอย่างมากโดยมีการขยายตัวสูงที่สุดในรอบ 6 ปีทั้งจากการที่เศรษฐกิจโลกปรับตัวดีขึ้นและค่าเงินดอลลาร์สหรัฐอ่อนตัวลง และส่วนหนึ่งมาจากนโยบายของรัฐบาลที่จะผลักดันประเทศไทยให้เป็นศูนย์กลางสุขภาพ ส่งผลให้ต่างชาติเข้ามาลงทุนและท่องเที่ยวเพิ่มมากขึ้น

ธุรกิจโรงพยาบาลเอกชนมีการขยายตัวอย่างต่อเนื่องทั้งในด้านจำนวนผู้เข้ารับบริการชาวต่างชาติและชาวไทย รายได้ของโรงพยาบาล การลงทุนใหม่ๆ และประเภทของบริการที่มีความหลากหลายครอบคลุมและปรับให้เหมาะกับผู้รับบริการแต่ละรายมากขึ้น

การขยายตัวดังกล่าวเป็นผลมาจากนโยบายของภาครัฐบาลที่จะผลักดันการท่องเที่ยวเชิงการแพทย์หรือท่องเที่ยวเชิงสุขภาพ (Medical Tourism) โดยได้กำหนดยุทธศาสตร์พัฒนาประเทศไทยให้เป็นศูนย์กลางสุขภาพนานาชาติ (พ.ศ. 2560-2569) และเป็น Medical Hub ในเอเชีย รวมถึงกำหนดให้ธุรกิจบริการทางการแพทย์และการดูแลสุขภาพเป็นหนึ่งในอุตสาหกรรมเป้าหมายในการส่งเสริมการลงทุน โดยมุ่งเน้นการพัฒนาใน 4 ด้านหลักคือ การพัฒนาศูนย์กลางบริการเพื่อส่งเสริมสุขภาพ (Wellness Hub) การพัฒนาศูนย์กลางการบริการสุขภาพ (Medical Service Hub) การพัฒนาศูนย์กลางวิชาการงานวิจัย (Academic Hub) และศูนย์กลางยาและเวชภัณฑ์ (Product Hub)

การดำเนินการตามนโยบายดังกล่าว ได้รับผลดีจากข้อได้เปรียบทางการแข่งขันของประเทศในด้านคุณภาพการบริการ ความเชี่ยวชาญของแพทย์ และอัตราค่ารักษาพยาบาลที่ถูกกว่าในแถบอเมริกาเหนือ (สหรัฐฯ) และสิงคโปร์ ซึ่งปัจจุบันสถานพยาบาลของไทยที่ได้รับการรับรองในระดับมาตรฐานสากล โดยเฉพาะ "มาตรฐาน JCI" (Joint Commission International Accreditation) มีเป็นจำนวนมาก เมื่อเทียบกับโรงพยาบาลในประเทศเพื่อนบ้าน รวมถึงบริการทางการแพทย์ที่มีความหลากหลาย การดูแลรักษาแบบองค์รวมและกริยามารยาทอันดีงามของคนไทย

ในปัจจุบัน ชาวต่างชาติที่เข้ามาใช้บริการทางการแพทย์ในประเทศไทยมีจำนวนเพิ่มขึ้นเรื่อยๆ สัดส่วนผู้เข้ารับบริการชาวต่างชาติเพิ่มขึ้นต่อเนื่องจากร้อยละ 25 ของรายได้ของโรงพยาบาลเอกชนในปี 2554 เพิ่มเป็นร้อยละ 28 ในปี 2558 และร้อยละ 30 ในปี 2560 ในขณะเดียวกัน ภาครัฐก็มีการสนับสนุนในด้านต่างๆ ไม่ว่าจะเป็นการท่องเที่ยว การสนับสนุนการท่องเที่ยวเชิงวิถีไทย เป็นการชักจูงชาวต่างชาติให้มาเที่ยวในประเทศ การมีสัมพันธภาพอันดีกับประเทศเพื่อนบ้าน การจัดการส่งเสริมแพ็คเกจบริการที่ตรงตามความต้องการของต่างชาติ การขยายเวลาเข้ามาพำนักในประเทศไทยในกรณีที่เข้ามารักษาพยาบาลในประเทศไทย บริการด้านสุขภาพที่ได้รับความนิยมของกลุ่มลูกค้า Medical Tourism ที่เข้ามารับการรักษาในไทย ส่วนใหญ่เป็นบริการตรวจสุขภาพ (Check Up) รองลงมาได้แก่ ศัลยกรรม ความงาม และทันตกรรม ตามลำดับ

สำหรับตลาดหลัก เช่น ญี่ปุ่น ตะวันออกกลาง และยุโรป แล้วตลาดใหม่ที่มีการเติบโตสูง ได้แก่ กลุ่ม CLMV (Cambodia – Laos – Myanmar – Vietnam) และจีน ก็เป็นตลาดที่น่าจับตามองและให้ความสนใจที่จะเข้ามารักษาตัวในโรงพยาบาล

นอกจากนี้ จากการคาดการณ์ว่าประเทศไทยจะเข้าสู่สังคมผู้สูงอายุอย่างสมบูรณ์ในปี พ.ศ. 2568 ทำให้โรงพยาบาลเอกชนหลายแห่งให้ความสนใจผู้เข้ารับบริการกลุ่มนี้มากขึ้น โดยมีการจัดแพ็คเกจการตรวจสุขภาพ การบริการทางการแพทย์ และการส่งเสริมสุขภาพเพื่อเตรียมตัวก้าวสู่การเป็นผู้สูงอายุอย่างมีคุณภาพมากยิ่งขึ้น



(2) การแข่งขันและแนวโน้ม

ด้วยปัจจัยสนับสนุนต่างๆ ทำให้ธุรกิจโรงพยาบาลเอกชนในประเทศไทยเป็นที่สนใจทั้งสำหรับนักลงทุนในประเทศไทยและนักลงทุนต่างชาติ โดยในปีที่ผ่านมาโรงพยาบาลเอกชนหลายแห่งเข้าจดทะเบียนในตลาดหลักทรัพย์แห่งประเทศไทย และหลายแห่งกำลังพัฒนาโครงการใหม่ๆ นอกจากนี้ บริษัทผู้พัฒนาอสังหาริมทรัพย์บางรายมีแนวคิดที่จะหันมาลงทุนในโรงพยาบาลเอกชน เพื่อรองรับแนวโน้มของการเข้าสู่สังคมผู้สูงอายุ และลดความเสี่ยงจากการลงทุนในธุรกิจอสังหาริมทรัพย์เพียงอย่างเดียว ทำให้การแข่งขันในธุรกิจโรงพยาบาลเอกชนมีแนวโน้มที่จะเพิ่มขึ้นอย่างต่อเนื่อง

การขยายตัวของโรงพยาบาลในต่างจังหวัดมีโอกาสและแนวโน้มเพิ่มขึ้นอย่างมาก เนื่องจากการขยายตัวของเมืองใหญ่ทั่วทุกภูมิภาค เช่น ภูเก็ต ซึ่งปัจจุบันมีโรงพยาบาลเอกชนถึง 10 แห่ง ซึ่งส่วนใหญ่จะรองรับนักท่องเที่ยวและชาวต่างชาติที่เข้ามาทำงาน เป็นต้น

นอกจากนี้ การพัฒนาเทคโนโลยีดิจิทัลและการแพทย์มีความก้าวหน้าและพัฒนาไปอย่างรวดเร็ว ทำให้โรงพยาบาลเอกชนต่างๆ หันมาให้ความสนใจและนำเทคโนโลยีเหล่านี้มาใช้มากขึ้น เพื่อช่วยให้ทุกคนสามารถเข้าถึงองค์ความรู้เบื้องต้นทางการแพทย์ได้อย่างสะดวกและรวดเร็ว เช่น การพัฒนาแอปพลิเคชันเพื่อเพิ่มช่องทางการสื่อสารระหว่างโรงพยาบาลและผู้รับบริการ การบริการที่ตอบสนองความต้องการด้านการดูแลสุขภาพ การเก็บข้อมูล การพัฒนาแอปพลิเคชันเพื่อทำให้บริการสาธารณสุขชุมชน ฯลฯ และการยกระดับมาตรฐานทางการแพทย์ เช่น การเฝ้าระวังและควบคุมโรคติดเชื้ออย่างเข้มงวด รวมถึงการพัฒนาวัคซีนป้องกันโรคต่างๆ เพิ่มมากขึ้น ในด้านการลงทุน โรงพยาบาลเอกชนจะมีการลงทุนขยายบริการ ทั้งการขยายสาขาหรือสถานที่ให้บริการและประเภทบริการ เพื่อเพิ่มความสามารถในการรองรับผู้ป่วยทั้งชาวไทยและชาวต่างชาติที่มีจำนวนมากขึ้น พร้อมการรักษาโรคที่มีความซับซ้อนมากขึ้น

4.4 การจัดหาผลิตภัณฑ์

(1) ลักษณะการจัดให้ได้มาซึ่งผลิตภัณฑ์

การบริการของกลุ่มโรงพยาบาลสมิติเวช สามารถแบ่งได้ดังต่อไปนี้

(1.1) ศูนย์บริการผู้ป่วยนอกและผู้ป่วยใน มีดังต่อไปนี้

ศูนย์บริการผู้ป่วยนอกและผู้ป่วยในมีดังต่อไปนี้				
ทุกโรงพยาบาล	สมิติเวช สุภูมิวิท	สมิติเวช ศรีนครินทร์	โรงพยาบาลเด็ก สมิติเวช	สมิติเวช ศรีราชา
ศูนย์สุขภาพ	•	•		•
ศูนย์สุขภาพสตรี	•	•		•
ศูนย์เวชศาสตร์ฟื้นฟูและกายภาพบำบัด	•	•		•
ศูนย์ไคเทียม	•	•		•
คลินิกทันตกรรม	•	•		•
ศูนย์รังสีวินิจฉัย	•	•		•
ไลฟ์เซ็นเตอร์	•			
คลินิก หู คอ จมูก	•	•		•
ศูนย์มะเร็ง	•	•		•
คลินิกจิตเวช	•			•
Memory clinic	•	•		

ศูนย์บริการผู้ป่วยนอกและผู้ป่วยในมีดังต่อไปนี้				
ทุกโรงพยาบาล	สมิติเวช สุขุมวิท	สมิติเวช ศรีนครินทร์	โรงพยาบาลเด็ก สมิติเวช	สมิติเวช ศรีราชา
Menopause and Andropause clinic	•	•		
สถาบันความงาม	•	•		•
ศูนย์ศัลยกรรม	•	•		•
สถาบันศัลยกรรมตกแต่งและเสริมความงาม	•	•		•
คลินิกอายุรกรรม	•	•		•
ศูนย์จักษุ	•	•		•
ศูนย์โรคภูมิแพ้	•		•	•
ศูนย์กระดูก ข้อ กระดูกสันหลัง และการแพทย์กีฬา	•	•		•
ศูนย์ระบบทางเดินหายใจ	•			•
ศูนย์วัคซีน และเวชศาสตร์การท่องเที่ยวนานาชาติ	•			
ศูนย์วัคซีนผู้ใหญ่		•		
ศูนย์ระบบประสาทและสมอง	•	•		•
สถาบันโรคตับและระบบทางเดินอาหาร	•	•		•
สถาบันหัวใจ	•	•		•
ศูนย์อุบัติเหตุและฉุกเฉิน	•	•	•	•
ศูนย์ทารกแรกเกิดและทารกภาวะวิกฤต	•	•	•	
คลินิกนอกเวลาโดยแพทย์เฉพาะทาง	•	•		
ศูนย์การได้ยิน			•	
คลินิกป้องกันการคลอดก่อนกำหนด	•			
ศูนย์รักษา Failed Back	•			
ศูนย์ศัลยกรรมระบบทางเดินปัสสาวะ				•
คลินิกเด็กนอนกรน			•	
คลินิกเด็กสุขภาพดี			•	
คลินิกเวชศาสตร์ฟื้นฟูเด็ก			•	
คลินิกโภชนาการและเมตาบอลิก	•		•	
คลินิกโรคตาเด็ก	•		•	
คลินิกโรคติดเชื้อในเด็ก	•		•	
คลินิกโรคทางด้านไต	•		•	
คลินิกโรคทางเดินหายใจเด็ก	•		•	
คลินิกโรคพันธุกรรม	•		•	
คลินิกโรคหัวใจในเด็ก	•		•	
ศูนย์วัยรุ่น	•		•	
คลินิกทันตกรรมเด็ก			•	
ศูนย์ระบบทางเดินอาหาร และโรคตับในเด็ก	•		•	

ศูนย์บริการผู้ป่วยนอกและผู้ป่วยในมีดังต่อไปนี้				
ทุกโรงพยาบาล	สมิติเวช สุขุมวิท	สมิติเวช ศรีนครินทร์	โรงพยาบาลเด็ก สมิติเวช	สมิติเวช ศรีราชา
คลินิกศัลยกรรมกระดูกและข้อในเด็ก	•		•	
คลินิกสมองและระบบประสาทในเด็ก	•		•	
คลินิก หู คอ จมูก เด็ก และความผิดปกติของ การสื่อความหมาย	•		•	
ศูนย์โรคเลือดและธาลัสซีเมีย			•	
ศูนย์เด็กพิเศษ	•		•	
ศูนย์การเจริญเติบโต ค่อมไร้ท่อและเบาหวาน ในเด็ก	•		•	
ศูนย์คുമน้ำหนักเพื่อสุขภาพ			•	
ศูนย์พัฒนาการเรียนรู้			•	
บริการการเคลื่อนย้ายทารกและเด็กภาวะวิกฤต	•		•	
ศูนย์ความบกพร่องในการเรียนรู้			•	
ศูนย์ฟื้นฟูสุขภาพเส้นผมและหนังศีรษะ	•			
สถาบันไตนม		•		
ศูนย์อชีวเวชศาสตร์				•
หอทารกแรกเกิด ทารกภาวะวิกฤตและผู้ป่วย เด็กวิกฤต	•		•	
ศูนย์ชิวายั่งยืน ดูแลผู้สูงอายุ		•		
ศูนย์ผู้มีบุตรยาก	•	•		
ศูนย์เวชศาสตร์ชะลอวัย		•		
ศูนย์รักษากระดูกสันหลังคดในเด็กและโรค กระดูกสันหลัง		•	•	
ศูนย์ปลูกถ่ายไขกระดูกในเด็ก			•	
ศูนย์รักษาโรคมะเร็งในเด็ก			•	
ศูนย์ศัลยกรรมเด็กและทารกแรกเกิดครบวงจร	•		•	
ศูนย์โรคมะเร็งและโรคหืดในเด็ก			•	
ศูนย์โรคมะเร็งในเด็ก			•	
หอผู้ป่วยทารกแรกเกิดวิกฤต	•		•	

(1.2) การบริการผู้ป่วยใน

โรงพยาบาลสมิติเวช สุขุมวิท และโรงพยาบาลสมิติเวช ศรีนครินทร์ ให้บริการผู้ป่วยใน มีจำนวนเตียงจดทะเบียน 675 เตียง ซึ่งรวมเตียงผู้ป่วยหนักทั่วไป 76 เตียง รวมเตียงผู้ป่วยหนักเด็ก 20 เตียง โดย ณ วันที่ 31 ธันวาคม 2560 โรงพยาบาลมีเตียงพร้อมให้บริการจำนวน 371 เตียง

(1.3) ปริมาณการให้บริการ

รายได้ผู้ป่วยใน : ผู้ป่วยนอก (% ของรายรับรวม)

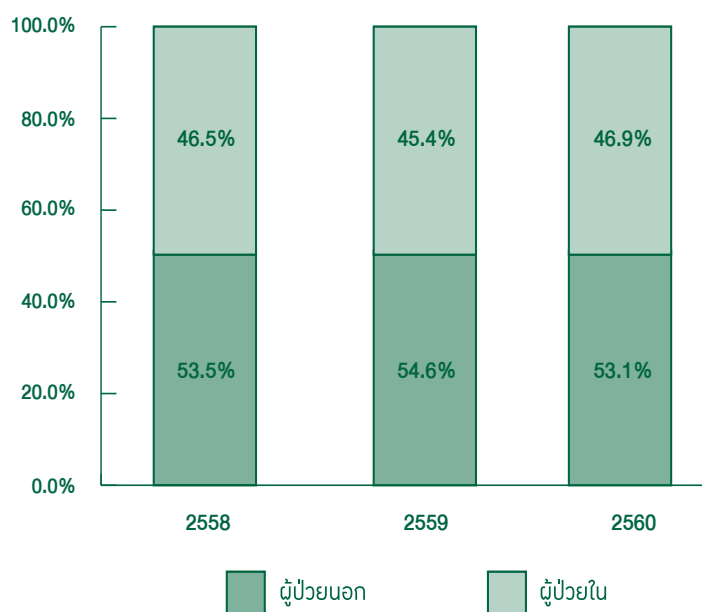



ปริมาณการให้บริการ

ณ วันที่ 31 ธันวาคม

ผู้ป่วยใน	2558	2559	2560
จำนวนเตียงที่มี	675	675	675
จำนวนเตียงที่พร้อมให้บริการ	364	365	371
อัตราความสามารถในการให้บริการ **	132,860	133,225	135,415
อัตราการครองเตียง (เตียง)	98,821	102,563	108,869
อัตราการครองเตียง (ร้อยละ)	74.38	76.98	80.40

\*\*อัตราความสามารถในการให้บริการ คำนวณจากจำนวนเตียงที่พร้อมให้บริการต่อวันคูณด้วยจำนวนวันที่ให้บริการ

ณ วันที่ 31 ธันวาคม

ผู้ป่วยนอก	2558	2559	2560
ความสามารถในการให้บริการต่อวัน (คน)	3,500	3,500	3,500
จำนวนผู้ป่วยนอกเฉลี่ยต่อวัน (คน)	2,763	2,819	2,839
อัตราเฉลี่ยการใช้บริการ (ร้อยละ)	78.94	80.54	81.11

(2) การกำจัดวัสดุเหลือใช้ที่มีผลกระทบต่อสิ่งแวดล้อม

วัตถุดิบเหลือใช้ในกิจการที่อาจส่งผลกระทบต่อสิ่งแวดล้อม ซึ่งบริษัทฯ มีมาตรการป้องกันเพื่อลดผลกระทบ สรุปได้ดังนี้

(2.1) มลพิษจากวัสดุสิ่งของ

เกิดจากวัสดุเหลือใช้และขยะมูลฝอย เช่น ผ้า พลาสติก เศษอาหาร โลหะ เศษกระดาษ อาจก่อให้เกิดแก๊สเสีย และส่งกลิ่นเหม็น อีกทั้งเป็นการแพร่ขยายของเชื้อโรค บริษัทฯ ได้รวบรวมจัดเก็บตามขั้นตอนดังนี้

- วัสดุ อุปกรณ์ที่เป็นกล่องกระดาษ ขวดพลาสติก ทำการคัดแยกไว้เพื่อรอจำหน่าย
- วัสดุ อุปกรณ์ เศษวัสดุต่างๆ ทำการแยกไว้ เพื่อรอกรุงเทพมหานคร มาจัดเก็บหรือจัดจ้างผู้อื่นมาขนไปทำลายให้ถูกต้องตามวิธีการ
- ขยะมูลฝอยทั่วไปใส่ถุงพลาสติกสีคำมัดปากถุงแน่นหนา แล้วรวบรวมจัดเรียงใส่ถังคอนเทนเนอร์ของกรุงเทพมหานคร เพื่อมานำไปกำจัดอีกครั้งหนึ่ง
- ขยะมูลฝอยติดเชื้อได้แยกไว้ต่างหาก ไม่รวมกับขยะธรรมดา โดยจัดเก็บใส่ถุงพลาสติกสีแดง ซึ่งพิมพ์ข้างถุงเป็นสัญลักษณ์สีคำบนพื้นแดงและมีระบุคำว่า BIOHAZARD WASTE (มูลฝอยติดเชื้อ) พร้อมกับมัดปากถุงอย่างแน่นหนา และบรรจุลงกล่องกระดาษและติดสติ๊กเกอร์ที่มีสัญลักษณ์เช่นเดียวกับถุงขยะ พร้อมทั้งปิดเทปกาวไว้แน่น แล้วนำไปเรียงไว้ที่ห้องเก็บขยะติดเชื้อ ซึ่งเจ้าหน้าที่ของบริษัท กรุงเทพมหานคร จำกัด จะเข้ามาจัดเก็บและนำไปกำจัดให้ถูกต้องอีกครั้ง
- ขยะที่เป็นเศษอาหาร จัดเก็บใส่ภาชนะเป็นถัง จะมีผู้มารับไปกำจัดให้ทุกวัน

## (2.2) มลพิษทางน้ำ

เกิดจากการชำระล้างและระบายของเสียทิ้ง เช่น การชำระล้างภายในห้องน้ำ การขับถ่ายของเสียทิ้ง การล้างวัสดุอุปกรณ์ต่างๆ อาจก่อให้เกิดการหมักหมม ชั่งเนาเป็นก๊าซเสีย และการแพร่ขยายของเชื้อโรคทางน้ำ ซึ่งบริษัทฯ ได้ติดตั้งระบบบำบัดน้ำเสียต่างๆ ให้ได้ค่าตามมาตรฐานของกรมวิทยาศาสตร์ เพื่อลดมลพิษทางน้ำก่อนปล่อยลงท่อระบายน้ำชุมชน

## (2.3) มลพิษทางอากาศและเสียง

เกิดจากเครื่องจักรกลต่างๆ เช่น Chiller, Generator และ Motor Pump ที่อยู่ในห้อง Machine Room ก่อนที่ช่างจะเข้าปฏิบัติงานในห้องดังกล่าวทุกครั้ง จะต้องใส่ Ear Plug ที่ติดตั้งอยู่หน้าห้อง ซึ่งจะป้องกันเสียงได้ระดับหนึ่ง รวมทั้งเสียงที่เกิดจากเครื่องยนต์ของยานพาหนะชนิดต่างๆ เช่น รถยนต์ จักรยานยนต์ โดยการขับเคลื่อน เมาท์ให้กำเนิดเขม่าฝุ่นละออง และก๊าซบางส่วนผสมในอากาศ และเสียงรบกวน ซึ่งบริษัทฯ ได้ติดตั้งและจัดให้มีอุปกรณ์ เครื่องมือ เครื่องจักรสำหรับควบคุม กำจัด และขจัดมลพิษตามที่หน่วยงานควบคุมมลพิษกำหนด

## (2.4) มาตรการป้องกันอื่นๆ

- บริษัทฯ ได้จัดจ้างบริษัทที่มีความชำนาญเฉพาะทางเข้ามาตรวจสอบ ควบคุม แก้ไข เปลี่ยนแปลง ปรับปรุง หรือซ่อมแซม เพื่อให้เกิดผลกระทบต่อสิ่งแวดล้อมน้อยที่สุด ตามที่กำหนดในพระราชบัญญัติ "ส่งเสริมและรักษาสิ่งแวดล้อมแห่งชาติ" นอกเหนือจากการควบคุมดูแล บำรุงรักษาอย่างสม่ำเสมอ โดยเจ้าหน้าที่ของบริษัทฯ
- จัดหรือส่งฝึกอบรมเจ้าหน้าที่ผู้เกี่ยวข้องให้มีความรู้ ความเข้าใจในเรื่องผลกระทบต่อสิ่งแวดล้อม ตลอดจนวิธีปฏิบัติ ควบคุม ป้องกันอย่างถูกต้อง
- รณรงค์ให้เจ้าหน้าที่จัดทำกิจกรรม 5 ส.
- บำรุงรักษาเครื่องมืออุปกรณ์ต่างๆ ให้อยู่ในสภาพแวดล้อมพร้อมใช้งานตลอดเวลา
- เข้าร่วมโครงการเพื่อประหยัดพลังงานของชาติ ตามแผนอนุรักษ์พลังงานในอาคารควบคุมของการพัฒนาและส่งเสริมพลังงานในปี 2540

## 4.5 งานที่ยังไม่ส่งมอบ ไม่มี

## 5. ปัจจัยความเสี่ยง

ปัจจัยความเสี่ยงในการประกอบธุรกิจของบริษัทฯ จำแนกได้ ดังนี้

### ความเสี่ยงจากข้อพิพาททางกฎหมาย

การรักษาพยาบาลเป็นเรื่องที่ละเอียดอ่อนและมีองค์ประกอบหลายปัจจัย รวมถึงพระราชบัญญัติวิธีการพิจารณาคดีผู้บริโภค พ.ศ. 2551 เอื้ออำนวยให้ผู้บริโภคดำเนินคดีกับสถานพยาบาลและบุคลากรทางการแพทย์สะดวกขึ้น บริษัทฯ และบุคลากรจึงมีความเสี่ยงจากข้อพิพาทค่อนข้างสูงและมีแนวโน้มที่จะเพิ่มมากขึ้น ดังเช่นในต่างประเทศ ซึ่งอาจส่งผลให้ความเสี่ยงในการประกอบวิชาชีพเพิ่มขึ้น

บริษัทฯ ได้ตระหนักถึงสิทธิของผู้ป่วยในทุกด้านและดำเนินการเพื่อให้ผู้ใช้บริการได้รับทราบข้อมูลการรักษาพยาบาลที่ถูกต้องและครบถ้วนเพื่อหลีกเลี่ยงความเข้าใจที่คลาดเคลื่อน รวมทั้งจัดให้มีมาตรการในการบริหารความเสี่ยง (Risk Management) ในระดับต่างๆ อันเป็นส่วนหนึ่งของการพัฒนาระบบคุณภาพของโรงพยาบาล

### ความเสี่ยงจากการขาดแคลนบุคลากรทางการแพทย์

ปัจจุบันบุคลากรด้านการแพทย์และสาธารณสุขมีความขาดแคลนโดยรวม ตั้งแต่แพทย์ ทันตแพทย์ พยาบาล เภสัชกร นักตรวจวิเคราะห์ นักกายภาพ และอื่นๆ ซึ่งการผลิตบุคลากรทางการแพทย์ต้องอาศัยนโยบายของภาครัฐเป็นหลักด้วย รวมทั้งความขาดแคลนส่วนของผู้บริหารในภาคธุรกิจนี้ โดยเฉพาะผู้ที่มีประสบการณ์และความเชี่ยวชาญในวิชาชีพสูง ดังนั้น การสรรหาและคัดเลือกบุคลากร เป็นปัจจัยหนึ่งที่สำคัญและอาจส่งผลกระทบต่อต้นทุนในการดำเนินงาน

บริษัทฯ ได้มีแผนการพัฒนาบุคลากร เพื่อให้ความรู้และทักษะแก่บุคลากรอย่างต่อเนื่อง มอบสวัสดิการที่เหมาะสม สร้างขวัญและกำลังใจให้พนักงาน เพื่อให้พนักงานมีความรักองค์กรและอยู่ปฏิบัติงานเป็นเวลานาน

### ความเสี่ยงจากความผันผวนทางเศรษฐกิจ

เศรษฐกิจในประเทศไทยปี 2560 ขยายตัวดีขึ้นจากปีก่อนแต่ยังไม่ทั่วถึง ในส่วนปัจจัยทางการเมืองยังมีผลกระทบต่อความเชื่อมั่นของนักลงทุนและนักท่องเที่ยวชาวต่างประเทศ รวมถึงกำลังซื้อของผู้ใช้บริการซึ่งส่งผลให้เกิดการชะลอการเลือกใช้บริการของโรงพยาบาลเอกชน

อย่างไรก็ตาม บริษัทฯ ได้ปรับนโยบายการบริหารงานและนโยบายด้านการตลาด เพื่อสอดคล้องกับสภาวะเศรษฐกิจและภาวะตลาดที่เปลี่ยนแปลง อีกทั้งพัฒนางานด้านการตลาดรองรับชาวต่างประเทศที่มีความต้องการใช้บริการด้านการรักษาพยาบาลโรคเฉพาะทาง และมีศักยภาพในการเดินทางเข้ามาในประเทศไทย ตามนโยบาย Medical Hub of Asia และการเป็นประชาคมเศรษฐกิจอาเซียน โดยบริษัทฯ มุ่งมั่นพัฒนามาตรฐานการรักษาพยาบาลในระดับสากลอย่างต่อเนื่อง เพื่อรองรับในการขยายฐานชาวต่างประเทศและชาวไทยในอนาคตต่อไป

### ความเสี่ยงจากการเปลี่ยนแปลงของเทคโนโลยีการรักษาพยาบาลและอุปกรณ์การแพทย์

อุปกรณ์และเทคโนโลยีการแพทย์ เป็นสิ่งสำคัญในการรักษาพยาบาลเพื่อสนับสนุนการรักษาและดูแลผู้ป่วยให้เป็นไปอย่างถูกต้อง แม่นยำ และรวดเร็ว แต่อุปกรณ์การแพทย์ที่ทันสมัยมีราคาและค่าใช้จ่ายในการบำรุงรักษาค่อนข้างสูง ซึ่งส่งผลกระทบต่อต้นทุนในการดำเนินงาน อีกทั้งมีการพัฒนาเปลี่ยนแปลงอย่างรวดเร็ว

อย่างไรก็ตาม บริษัทฯ ได้มีมาตรการในการพิจารณาและวิเคราะห์คุณสมบัติ ประโยชน์จากการใช้งาน และความคุ้มค่าของอุปกรณ์ก่อนการลงทุนทุกครั้ง เพื่อให้เกิดประโยชน์สูงสุดและคุ้มค่า

### ความเสี่ยงในการรับชำระค่าบริการ

ลักษณะการให้บริการของบริษัทฯ เป็นการมอบการรักษาพยาบาลให้ผู้ใช้บริการก่อน โดยส่วนใหญ่จะมีความเสี่ยงในการเรียกเก็บค่าบริการพยาบาลผู้ป่วยใน ซึ่งรวมถึงชาวต่างประเทศที่ต้องใช้เวลาในการเรียกเก็บค่าบริการเป็นเวลานาน

บริษัทฯ มีมาตรการในการจัดเก็บค่าบริการอย่างระมัดระวัง และรองรับตามประเภทของผู้ใช้บริการ ซึ่งประกอบด้วยบุคคลทั่วไปที่ชำระค่าบริการด้วยตนเอง บุคคลทั่วไปที่มีกรมธรรม์ประกันสุขภาพ ผู้ใช้บริการประเภทนิติบุคคล เช่น บริษัทคู่สัญญาในประเทศและต่างประเทศ

### ความเสี่ยงด้านการแข่งขันคำเนิธุรกิจ

ธุรกิจโรงพยาบาลเอกชนมีภาวะการแข่งขันสูงเช่นเดียวกับธุรกิจอื่น เนื่องจากโรงพยาบาลเอกชนต่างๆ ให้บริการที่คล้ายคลึงกันรวมถึงอุปกรณ์การแพทย์ที่ไม่แตกต่างกัน นอกจากนี้ โรงพยาบาลรัฐได้ขยายเวลาบริการ เช่น คลินิกพิเศษนอกเวลา การจัดตั้งโรงพยาบาลเอกชนภายใต้การบริหารงานของโรงพยาบาลรัฐ และการจัดตั้งโรงพยาบาลเอกชนแห่งใหม่โดยกลุ่มนักลงทุนรายใหม่ ซึ่งมีเป้าหมายกลุ่มลูกค้าเดียวกัน

อย่างไรก็ตาม บริษัทฯ ได้พัฒนาเพิ่มประสิทธิภาพการรักษาพยาบาลอย่างต่อเนื่อง พร้อมทั้งอำนวยความสะดวกให้ผู้ให้บริการ เพื่อสร้างความประทับใจและรักษาฐานลูกค้าเดิมไว้ รวมถึงการร่วมมือพัฒนาธุรกิจกับเครือข่ายสามารถส่งต่อผู้ป่วยให้ได้รับการดูแลตามความเหมาะสมและทันกาล ตลอดจนการร่วมมือในการพัฒนาระบบงานสนับสนุนด้วยแนวทาง Shared Services ส่งผลให้เกิดการประหยัดทรัพยากรและต้นทุนการดำเนินงานอย่างมีประสิทธิภาพ

### ความเสี่ยงจากการที่หุ้นมี Free float เป็นจำนวนน้อยส่งผลให้สภาพคล่องในการซื้อขายน้อย

ณ วันที่ 3 พฤศจิกายน 2560 หุ้นของบริษัทจำนวน 95,763,634 หุ้น หรือร้อยละ 95.76 ของจำนวนหุ้นทั้งหมดถือโดยผู้ถือหุ้น บริษัท กรุงเทพคูสิตเวชการ จำกัด (มหาชน) เพียง 1 ราย และถือโดยผู้ถือหุ้นรายย่อยจำนวน 1,470 ราย ถือหุ้นรวม 4,236,366 หุ้น หรือร้อยละ 4.24 จึงทำให้มีหุ้นของบริษัทที่ซื้อขายหมุนเวียนในตลาดหลักทรัพย์ฯ (free float) ค่อนข้างน้อย หรือเพียงร้อยละ 4.24 ส่งผลให้การซื้อขายเปลี่ยนมือของหุ้นในตลาดรองอาจมีไม่มากนัก และผู้ลงทุนทั่วไปไม่สามารถเข้าถึงเพื่อการซื้อขายได้ปกติ ดังนั้นผู้ถือหุ้นจึงอาจจะมีความเสี่ยงที่จะไม่สามารถขายหุ้นได้ทันทีในราคาที่ต้องการ

ทั้งนี้ บริษัทฯ อยู่ระหว่างประสานงานกับผู้ถือหุ้นรายใหญ่ในการหาแนวทางที่เหมาะสมเพื่อแก้ไขกรณี free float ให้เป็นไปตามเกณฑ์ที่กำหนดต่อไป

## 6. ข้อมูลทั่วไปและข้อมูลสำคัญอื่น

### 6.1 ข้อมูลทั่วไป

ชื่อ	:	บริษัท สมิติเวช จำกัด (มหาชน)
ประกอบธุรกิจหลักประเภท	:	บริการทางการแพทย์ (Health Care Services)
เลขทะเบียนบริษัท	:	0107536000048
ที่ตั้งสำนักงานใหญ่	:	133 สุขุมวิท 49 แขวงคลองตันเหนือ เขตวัฒนา กรุงเทพฯ 10110
โทรศัพท์	:	02-022-2222
โทรสาร	:	02-391-1290, 02-381-3490
Home Page	:	www.samitivejhospitals.com
E-mail	:	info@samitivej.co.th
ทุนจดทะเบียน	:	1,000 ล้านบาท เรียกรับแล้ว 1,000 ล้านบาท แบ่งเป็นหุ้นสามัญทั้งหมด 100 ล้านหุ้น มูลค่าที่ตราไว้หุ้นละ 10 บาท

### 6.2 นิติบุคคลที่บริษัทถือหุ้นตั้งแต่ 10% ขึ้นไป ของทุนจดทะเบียนที่จำหน่ายแล้วทั้งหมด

#### (1) บริษัท เออร์วิง เซอริเคน เอส อี จำกัด

ที่ตั้งสำนักงาน	:	488 ถนนศรีนครินทร์ แขวงสวนหลวง เขตสวนหลวง กรุงเทพฯ 10250
โทรศัพท์	:	02-378-9237
โทรสาร	:	02-378-9179
ประกอบกิจการ	:	บริหารและจัดการทรัพย์สินที่เกี่ยวข้องกับธุรกิจ รักษาพยาบาล
ทุนจดทะเบียน	:	100,000 บาท ประกอบด้วยหุ้นสามัญ 10,000 หุ้น มูลค่าตราไว้หุ้นละ 10 บาท
จำนวนหุ้นที่ถืออยู่	:	10,000 หุ้น คิดเป็นร้อยละ 100 ของทุนจดทะเบียน

#### (2) บริษัท เฟิสท์ เฮลธ ฟู๊ด จำกัด

ที่ตั้งสำนักงาน	:	488 ถนนศรีนครินทร์ แขวงสวนหลวง เขตสวนหลวง กรุงเทพฯ 10250
โทรศัพท์	:	0-2378-9238
โทรสาร	:	0-2378-9171
ประกอบกิจการ	:	ภัตตาคารและอาหารสุขภาพรวมทั้งการบริการค่าน สนับสนุนอันเป็นส่วนประกอบหรือเพิ่มคุณค่าต่างๆ ในธุรกิจรักษาพยาบาล
ทุนจดทะเบียน	:	14,000,000 บาท ประกอบด้วยหุ้นสามัญรวม 1,400,000 หุ้น มูลค่าตราไว้หุ้นละ 10 บาท
จำนวนหุ้นที่ถืออยู่	:	ถือหุ้น 1,400,000 หุ้น คิดเป็นร้อยละ 100 ของ ทุนจดทะเบียน

**(3) บริษัท เอส วี โฮลคิง จำกัด**

ที่ตั้งสำนักงาน	:	488 ถนนศรีนครินทร์ แขวงสวนหลวง เขตสวนหลวง กรุงเทพฯ 10250
โทรศัพท์	:	02-378-9249
โทรสาร	:	02-378-9179
ประกอบกิจการ	:	เพื่อเป็นบริษัทที่ลงทุนถือหุ้น คราสารหรือหลักทรัพย์ ในบริษัทอื่น
ทุนจดทะเบียน	:	80,000,000 บาท ประกอบด้วยหุ้นสามัญ จำนวน 800,000 หุ้น มูลค่าตราไว้หุ้นละ 100 บาท
จำนวนหุ้นที่ถืออยู่	:	รวม 800,000 หุ้น คิดเป็นร้อยละ 100 ของทุน จดทะเบียน

**(4) Samitivej International Company Limited**

ที่ตั้งสำนักงาน	:	ประเทศสาธารณรัฐแห่งสหภาพเมียนมา
ประกอบกิจการ	:	เพื่อเป็นบริการรักษาพยาบาลผู้ป่วยนอก
ทุนจดทะเบียน	:	1,250,000 เหรียญสหรัฐ
จำนวนหุ้นที่ถืออยู่	:	ร้อยละ 80 ของทุนจดทะเบียน ถือหุ้นโดย บริษัท เอส วี โฮลคิง จำกัด

**(5) บริษัท สมิติเวช ศรีราชา จำกัด**

ที่ตั้งสำนักงาน	:	8 ซอยแหลมเกตุ ถนนเฉลิมพล ตำบลศรีราชา อำเภอศรีราชา จังหวัดชลบุรี 20110
โทรศัพท์	:	038-320-300
โทรสาร	:	038-324-123
ประกอบกิจการ	:	โรงพยาบาลเอกชนขนาด 100 เตียง ในนาม "โรงพยาบาลสมิติเวช ศรีราชา"
ทุนจดทะเบียน	:	187,510,000 บาท ประกอบด้วยหุ้นสามัญ จำนวน 18,751,000 หุ้น มูลค่าตราไว้หุ้นละ 10 บาท
จำนวนหุ้นที่ถืออยู่	:	13,152,150 หุ้น คิดเป็นร้อยละ 70.14 ของทุน จดทะเบียน

**(6) บริษัท เนชั่นแนล เฮลท์แคร์ ซิสเต็มส์ จำกัด**

ที่ตั้งสำนักงาน	:	2301/2 ถนนเพชรบุรีตัดใหม่ แขวงบางกะปิ เขตห้วยขวาง กรุงเทพฯ 10310
โทรศัพท์	:	02-762-4000
โทรสาร	:	02-762-4072
ประกอบกิจการ	:	ให้คำปรึกษาด้านการบริหารงาน ให้บริการห้อง ทดลอง การตรวจวิเคราะห์และค้นคว้าเกี่ยวกับ ยารักษาโรค ให้บริการจัดซื้อสินค้าและอุปกรณ์



รวมทั้งยา เวชภัณฑ์และอุปกรณ์การแพทย์ บริการ  
ประมวลผลระบบบัญชี และอื่นๆ เป็นต้น

ทุนจดทะเบียน : 75,000,000 บาท ประกอบด้วยหุ้นสามัญ จำนวน  
7,500,000 หุ้น มูลค่าตราไว้หุ้นละ 10 บาท

จำนวนหุ้นที่ถืออยู่ : รวม 1,578,201 หุ้น คิดเป็นร้อยละ 21.04 ของ  
ทุนจดทะเบียน

### 6.3 บุคคลอ้างอิง

นายทะเบียนหลักทรัพย์ : บริษัท ศูนย์รับฝากหลักทรัพย์ (ประเทศไทย) จำกัด  
93 ถนนรัชดาภิเษก แขวงดินแดง เขตดินแดง  
กรุงเทพฯ 10400  
โทรศัพท์ 02-009-9000 โทรสาร 02-009-9991

ผู้สอบบัญชี : บริษัท สำนักงาน อี วาย จำกัด  
ชั้น 33 อาคารเลครัชดา  
193/136-137 ถนนรัชดาภิเษก  
เขตคลองเตย กรุงเทพฯ 10110  
โทรศัพท์ 02-264-0777, 02-264-9090  
โทรสาร 02-264-0789-90

ชื่อผู้สอบบัญชี : นางสาวกมลทิพย์ เลิศวิทย์วรเทพ ทะเบียนเลขที่ 4377  
นางสาวศิริวรรณ สุรเทพินทร์ ทะเบียนเลขที่ 4604  
นางสรินคา หิรัญประเสริฐวุฒิมิ ทะเบียนเลขที่ 4799

ที่ปรึกษากฎหมาย : 1. บริษัท เคอะแชมเบอร์ส จำกัด  
เลขที่ 75 อาคารไวท์ทกรู๊ปทาวเวอร์ 2 ชั้น 1  
ซอยรู่เบีย ถนนสุขุมวิท 42 แขวงพระโขนง  
เขตคลองเตย กรุงเทพฯ 10110  
โทรศัพท์ 02-713-6250-2 โทรสาร 02-713-6253

2. บริษัท อาร์แอล เคาน์เซล จำกัด  
62/15 ถนนอนิยะ แขวงสุริยวงศ์ เขตบางรัก  
กรุงเทพฯ 10500  
โทรศัพท์ 02-235-3339 โทรสาร 02-235-3076



## 7. ผู้ถือหุ้น

### 7.1 จำนวนทุนจดทะเบียนและทุนชำระแล้ว ณ วันที่ 31 ธันวาคม 2560

- (1) บริษัทมีทุนจดทะเบียนและทุนชำระแล้ว 1,000 ล้านบาท เรียกชำระแล้ว 1,000 ล้านบาท แบ่งเป็นหุ้นสามัญทั้งหมด 100 ล้านหุ้น มูลค่าตราไว้หุ้นละ 10 บาท
- (2) บริษัทไม่มีหุ้นประเภทอื่นที่มีสิทธิหรือเงื่อนไขที่แตกต่างจากหุ้นสามัญ

### 7.2 ผู้ถือหุ้น

- (1) ผู้ถือหุ้นรายใหญ่ 10 อันดับแรก

รายชื่อผู้ถือหุ้นรายใหญ่ ณ วันปิดสมุดทะเบียนผู้ถือหุ้นล่าสุด เมื่อวันที่ 3 พฤศจิกายน 2560 บริษัทฯ มีทุนจดทะเบียนทั้งสิ้น 1,000 ล้านบาท แบ่งเป็นหุ้นสามัญ 100 ล้านหุ้น

ผู้ถือหุ้น	จำนวนหุ้น	% ของจำนวนหุ้นทั้งหมด
1. บริษัท กรุงเทพคูสติกเวซการ จำกัด (มหาชน)	95,763,634	95.764
2. นางสาวปวีณา อนรรฆธรรม	232,289	0.232
3. นายชัยเวช นุชประยูร	172,986	0.172
4. นางจรัสพิมพ์ ลิปะพัลลภ	133,500	0.133
5. นางสาวผาณิตา หล่ออารีย์สุวรรณ	126,100	0.126
6. นายภาณุ หล่ออารีย์สุวรรณ	125,000	0.125
7. Mr. David John Scott	98,400	0.098
8. นางขวัญเรือน เทียนทอง	94,500	0.094
9. นายวรพงษ์ อัครนิเวศน์	89,800	0.089
10. บริษัท กรุงเทพประกันภัย จำกัด (มหาชน)	79,400	0.079

- (2) กลุ่มผู้ถือหุ้นรายใหญ่

บริษัท กรุงเทพคูสติกเวซการ จำกัด (มหาชน) ถือหุ้นในบริษัทฯ จำนวนร้อยละ 95.76 ของทุนจดทะเบียน ส่งผลให้บริษัทฯ เป็นบริษัทย่อยของบริษัทดังกล่าว

- (3) ข้อตกลงระหว่างผู้ถือหุ้นรายใหญ่

บริษัทฯ มีข้อตกลงกับบริษัท กรุงเทพคูสติกเวซการ จำกัด (มหาชน) ซึ่งเป็นผู้ถือหุ้นรายใหญ่ ในการทำสัญญาซื้อขายหุ้นสามัญเพิ่มทุน (Share Subscription Agreement) โดยที่บริษัท กรุงเทพคูสติกเวซการ จำกัด (มหาชน) มีความประสงค์จะซื้อหุ้นสามัญเพิ่มทุนของบริษัทฯ ตามมติคณะกรรมการ ครั้งที่ 11/2544 เมื่อวันที่ 17 ตุลาคม 2544 ที่อนุมัติให้บริษัทฯ เพิ่มทุนจดทะเบียนจากเดิม 600 ล้านบาท อีก 400 ล้านบาท รวมเป็น 1,000 ล้านบาท โดยออกหุ้นสามัญใหม่จำนวน 40 ล้านหุ้น มูลค่าที่ตราไว้หุ้นละ 10 บาท รวมเป็นทุนจดทะเบียนทั้งสิ้น 1,000 ล้านบาท และจำหน่ายให้แก่ผู้ถือหุ้นเดิมตามสิทธิในอัตราหุ้นละ 8 บาท ซึ่งเป็นราคาที่ต่ำกว่ามูลค่าหุ้นที่ตราไว้

เนื่องจากบริษัทฯ ยังมีผลขาดทุนสะสม ทั้งนี้ บริษัท กรุงเทพคูสติกเวซการ จำกัด (มหาชน) จะซื้อหุ้นสามัญเพิ่มทุนดังกล่าวในส่วนที่เหลือจากผู้ถือหุ้นเดิมละสิทธิจองซื้อ ในราคาหุ้นละ 8 บาท เท่ากับราคาที่เสนอขายให้แก่ผู้ถือหุ้นเดิม โดยมีเงื่อนไขสรุปได้ว่า บริษัท กรุงเทพคูสติกเวซการ จำกัด (มหาชน) จะต้องได้มาซึ่งหุ้นสามัญในจำนวนไม่น้อยกว่า 20 ล้านหุ้น แต่ไม่เกิน 40 ล้านหุ้น และต้องได้รับการผ่อนผันจากที่ประชุมผู้ถือหุ้นให้บริษัทดังกล่าวไม่ต้องทำคำเสนอซื้อหลักทรัพย์ทั้งหมดของบริษัทฯ รวมทั้งมีสิทธิเสนอผู้แทนเข้าเป็นกรรมการในบริษัทฯ เป็นจำนวนไม่เกิน 4 ท่าน ทั้งนี้ที่ประชุมวิสามัญผู้ถือหุ้น ครั้งที่ 1 ประจำปี 2544 เมื่อวันที่ 27 พฤศจิกายน 2544 ได้มีมติอนุมัติเป็นเอกฉันท์ให้บริษัทฯ จัดสรรหุ้นเพิ่มทุนส่วนที่เหลือจากการจองซื้อของผู้ถือหุ้นเดิมทั้งจำนวนให้แก่ บริษัท กรุงเทพคูสติกเวซการ จำกัด (มหาชน) ในราคาหุ้นละ 8 บาท พร้อมกับอนุมัติผ่อนผันให้บริษัทดังกล่าว ไม่ต้องทำคำเสนอซื้อหลักทรัพย์ทั้งหมดของกิจการ กรณีที่บริษัทดังกล่าวได้รับการจัดสรรหุ้นสามัญเพิ่มทุนเป็นจำนวนตั้งแต่ร้อยละ 25 ขึ้นไป แต่ไม่เกินร้อยละ 50 ของจำนวนหุ้นทั้งหมดของบริษัทฯ โดยอาศัยมติของที่ประชุมผู้ถือหุ้นตามหลักเกณฑ์ของสำนักงานคณะกรรมการกำกับหลักทรัพย์และตลาดหลักทรัพย์ รวมทั้งอนุมัติให้บริษัทฯ จัดสรรหุ้นสามัญเพิ่มทุนดังกล่าวข้างต้นให้แก่บริษัท กรุงเทพคูสติกเวซการ จำกัด (มหาชน) ซึ่งเป็นการเข้าทำรายการที่เกี่ยวข้องกันของบริษัทจดทะเบียนตามหลักเกณฑ์ของตลาดหลักทรัพย์แห่งประเทศไทยอีกด้วย

### 7.3 การออกหลักทรัพย์อื่น

ที่ประชุมวิสามัญผู้ถือหุ้น ครั้งที่ 1 ประจำปี 2544 เมื่อวันที่ 27 พฤศจิกายน 2544 ได้อนุมัติให้บริษัทฯ สามารถออกหุ้นกู้ในวงเงินไม่เกิน 2,000 ล้านบาท โดยมีรายละเอียดดังนี้

จำนวน	:	ภายในวงเงินไม่เกิน 2,000 ล้านบาท หรือในสกุลอื่นในจำนวนที่เทียบเท่า
ประเภท	:	หุ้นกู้มีหลักประกัน และ/หรือ ไม่มีหลักประกัน
อายุ	:	ไม่เกิน 10 ปี นับจากวันที่ออกหุ้นกู้
การเสนอขาย	:	เสนอขายภายในประเทศ และ/หรือ ต่างประเทศ ให้แก่ประชาชนทั่วไป และ/หรือผู้ลงทุนประเภทสถาบัน และ/หรือผู้ลงทุนโดยเฉพาะเจาะจง
เงื่อนไขอื่น	:	มอบหมายให้คณะกรรมการบริษัทฯ มีอำนาจกำหนดเงื่อนไขและรายละเอียดอื่นๆ อันจำเป็นและสมควรที่เกี่ยวข้องกับการออกและเสนอขายหุ้นกู้ รวมทั้งสามารถออกและเสนอขายหุ้นกู้ทั้งหมดในคราวเดียวกัน หรือหลายคราวก็ได้

## 8. นโยบายการจ่ายปันผล

- (1) นโยบายการจ่ายเงินปันผลของบริษัทฯ เป็นดังนี้  
 "บริษัทฯ มีนโยบายโดยทั่วไปที่จะจ่ายเงินปันผลไม่ต่ำกว่าร้อยละ 50 ของกำไรสุทธิ (เฉพาะกิจการ) ยกเว้น กรณีที่บริษัทฯ มีแผนการขยายธุรกิจ หรือบริษัทฯ มีความต้องการใช้เงินทุนหรือกรณีบริษัทฯ มีกำไรน้อยจนไม่คุ้มค่าที่จะจ่ายเงินปันผล"
- (2) บริษัทฯ มีวิธีการจ่ายเงินปันผลตามที่ได้ระบุไว้ในข้อบังคับของบริษัทฯ ดังนี้
- ห้ามมิให้แบ่งเงินปันผลจากเงินประเภทอื่นจากเงินกำไร ในกรณีที่บริษัทฯ ยังมียอดขาดทุนสะสมอยู่ ห้ามมิให้แบ่งเงินปันผล
  - เงินปันผลให้แบ่งตามจำนวนหุ้น หุ้นละเท่าๆ กัน
  - คณะกรรมการอาจจ่ายเงินปันผลระหว่างกาลให้แก่ผู้ถือหุ้นได้เป็นครั้งคราวในเมื่อเห็นว่า บริษัทฯ มีผลกำไรสมควรที่จะทำเช่นนั้นและรายงานให้ที่ประชุมผู้ถือหุ้นทราบในการประชุมคราวต่อไป
  - การจ่ายเงินปันผล ให้กระทำภายใน 1 เดือน นับแต่วันที่ที่ประชุมผู้ถือหุ้น หรือคณะกรรมการลงมติแล้วแต่กรณี ทั้งนี้ ให้แจ้งเป็นหนังสือไปยังผู้ถือหุ้น และให้โฆษณาคำบอกกล่าวการจ่ายเงินปันผลนั้นในหนังสือพิมพ์ด้วย
- (3) การจ่ายเงินปันผลในรอบ 5 ปีที่ผ่านมา

หน่วย : (%)

	2555	2556	2557	2558	2559
อัตรากำไรสุทธิต่อหุ้น	8.52	8.76	11.21	11.66	12.86
อัตราเงินปันผลต่อหุ้น	4.25	5.50	8.00	10.00	11.00
อัตรการจ่ายเงินปันผลต่อกำไรสุทธิ (%)	49.86	62.78	71.35	85.77	85.51

## 9. โครงสร้างการจัดการ

### 9.1 โครงสร้างคณะกรรมการ

(1) คณะกรรมการ ณ วันที่ 31 ธันวาคม 2560 ประกอบด้วยกรรมการ 8 ท่าน ได้แก่

รายชื่อกรรมการ	ตำแหน่ง	การประชุมคณะกรรมการ	
		จำนวนครั้ง การประชุม	จำนวนครั้งที่ เข้าประชุม
ศ.(พิเศษ) ดร.สมชัย ฤชุพันธุ์	ประธานกรรมการ	6	6
นายสมชาติ อินทรทูต	ประธานกรรมการตรวจสอบและกรรมการอิสระ	6	5
นายไกรทิพย์ ไกรฤกษ์	กรรมการตรวจสอบและกรรมการอิสระ	6	6
นายประคิษฐ์ ทีฆกุล	กรรมการ	6	4
นางนฤมล น้อยอ่ำ	กรรมการ	6	4
น.พ.ชัยรัตน์ ปันฑูรอำพร	กรรมการผู้จัดการและประธานเจ้าหน้าที่บริหาร	6	6
ดร.ศิริ การเจริญดี	กรรมการตรวจสอบและกรรมการอิสระ	6	5
น.พ.กฤตวิทย์ เลิศอุตสาหกุล	กรรมการ	6	6
ศ.คลินิก น.พ.อุคม คชินทร	กรรมการและกรรมการอิสระ	6	5

หมายเหตุ :- ในระหว่างปี 2560 ศ.คลินิก น.พ.อุคม คชินทร กรรมการและกรรมการอิสระ ลาออกจากตำแหน่งกรรมการ เมื่อวันที่ 21 พฤศจิกายน 2560

### (2) กรรมการผู้มีอำนาจลงนามผูกพันบริษัทฯ

1) กรรมการผู้มีอำนาจลงนามผูกพันบริษัทฯ มีจำนวน 4 ท่าน ได้แก่

- นายประคิษฐ์ ทีฆกุล
- นางนฤมล น้อยอ่ำ
- นายแพทย์ชัยรัตน์ ปันฑูรอำพร
- นายแพทย์กฤตวิทย์ เลิศอุตสาหกุล

2) เงื่อนไขการลงนาม

"กรรมการสองในสี่ท่าน ลงลายมือชื่อร่วมกันและประทับตราสำคัญของบริษัท"

หน้าที่และความรับผิดชอบคณะกรรมการบริษัทฯ

- 1) คณะกรรมการจะต้องปฏิบัติหน้าที่โดยใช้ความรู้ ความสามารถให้เป็นประโยชน์ต่อการดำเนินงานของบริษัท ให้เป็นไปตามข้อบังคับของบริษัทและตามมติของที่ประชุมผู้ถือหุ้นด้วยความซื่อสัตย์ สุจริตและระมัดระวังรักษาผลประโยชน์ของบริษัท และมีอำนาจกระทำการใดๆ ตามที่ระบุไว้ในหนังสือบริคณห์สนธิ และพระราชบัญญัติบริษัทมหาชนจำกัด และกฎระเบียบที่เกี่ยวข้องต่างๆ
- 2) ปฏิบัติตามข้อกำหนดและข้อพึงปฏิบัติที่สำคัญสำหรับกรรมการบริษัทจดทะเบียน ตามหลักเกณฑ์ของตลาดหลักทรัพย์แห่งประเทศไทยและสำนักงานคณะกรรมการกำกับหลักทรัพย์และตลาดหลักทรัพย์
- 3) กำหนดนโยบายและกำกับดูแลให้ฝ่ายจัดการดำเนินการให้เป็นไปตามนโยบายที่กำหนดไว้ รวมถึงพิจารณาอนุมัติแผนธุรกิจ งบประมาณประจำปี อนุมัติการลงทุน และการตัดสินใจทางการเงิน
- 4) จัดให้มีระบบการควบคุมภายในและตรวจสอบภายในที่มีประสิทธิภาพ เพื่อดำเนินการตรวจสอบดูแลการปฏิบัติงาน และประสานงานร่วมกับคณะกรรมการตรวจสอบ

- 5) กำกับดูแลการดำเนินงานของผู้บริหาร ติดตามผลการดำเนินงานของบริษัทและบริษัทย่อย เพื่อให้มั่นใจว่าเป็นไปตามเป้าหมายและแผนงานที่กำหนดไว้
- 6) มีความรับผิดชอบต่อผู้ถือหุ้น ดำเนินงานโดยรักษาผลประโยชน์ของผู้ถือหุ้น จัดให้มีช่องทางในการสื่อสารกับผู้ถือหุ้นอย่างเหมาะสม สม่ำเสมอ ตลอดจนมีการเปิดเผยข้อมูลอย่างเป็นมาตรฐานและโปร่งใส
- 7) ดำเนินการจัดการความขัดแย้งทางผลประโยชน์
  - 7.1) รายงานส่วนได้เสียของคน คู่สมรส และผู้ที่เกี่ยวข้องตามที่กำหนดไว้ในพระราชบัญญัติหลักทรัพย์และตลาดหลักทรัพย์ รวมถึงแจ้งการถือหลักทรัพย์ของคน คู่สมรส และบุตร (ที่ยังไม่บรรลุนิติภาวะ) ต่อเลขานุการบริษัทเพื่อรายงานการเปลี่ยนแปลงดังกล่าวต่อที่ประชุมคณะกรรมการบริษัทเพื่อทราบ
  - 7.2) กำกับดูแลให้มีการปฏิบัติตามกฎหมายและข้อกำหนดของตลาดหลักทรัพย์เกี่ยวกับขั้นตอนการดำเนินการ และการเปิดเผยข้อมูลของรายการที่อาจมีความขัดแย้งผลประโยชน์ให้ถูกต้องครบถ้วน
  - 7.3) รายงานให้บริษัททราบถึงการมีส่วนได้เสียของคนหรือของบุคคลที่มีความเกี่ยวข้อง ซึ่งเป็นส่วนได้เสียที่เกี่ยวข้องกับการบริหารจัดการกิจการของบริษัท หรือบริษัทย่อย ทั้งนี้เพื่อเป็นการแสดงความโปร่งใส จึงให้มีการรายงานต่อที่ประชุมคณะกรรมการบริษัททุกครั้งที่มีการเปลี่ยนแปลงข้อมูล

(3) กรรมการอิสระ

ณ วันที่ 31 ธันวาคม 2560 บริษัทฯ มีจำนวนกรรมการอิสระ 3 คน เป็นจำนวนหนึ่งในสามของจำนวนกรรมการทั้งหมด โดยมีรายชื่อดังนี้

- |                        |                                     |
|------------------------|-------------------------------------|
| 1) นายสมชาติ อินทรทูต  | กรรมการอิสระและประธานกรรมการตรวจสอบ |
| 2) นายไกรทิพย์ ไกรฤกษ์ | กรรมการอิสระและกรรมการตรวจสอบ       |
| 3) ดร.ศิริ การเจริญดี  | กรรมการอิสระและกรรมการตรวจสอบ       |

คุณสมบัติของกรรมการอิสระ:

- 1) ถือหุ้นไม่เกินร้อยละหนึ่งของจำนวนหุ้นที่มีสิทธิออกเสียงทั้งหมดของบริษัท บริษัทใหญ่ บริษัทย่อย บริษัทร่วม ผู้ถือหุ้นรายใหญ่ หรือผู้มีอำนาจควบคุมของบริษัท ทั้งนี้ ให้นับรวมการถือหุ้นของผู้ที่เกี่ยวข้องของกรรมการอิสระรายนั้นๆ ด้วย
- 2) ไม่เป็นหรือเคยเป็นกรรมการที่มีส่วนร่วมบริหารงาน ลูกจ้าง พนักงาน ที่ปรึกษาที่ได้เงินเดือนประจำ หรือผู้มีอำนาจควบคุมของบริษัท บริษัทใหญ่ บริษัทย่อย บริษัทร่วม บริษัทย่อยลำดับเดียวกัน ผู้ถือหุ้นรายใหญ่ หรือของผู้มีอำนาจควบคุมของบริษัท เว้นแต่จะได้พ้นจากการมีลักษณะดังกล่าวมาแล้วไม่น้อยกว่าสองปี ทั้งนี้ ลักษณะต้องห้ามดังกล่าวไม่รวมถึงกรณีที่กรรมการอิสระเคยเป็นข้าราชการ หรือที่ปรึกษาของส่วนราชการซึ่งเป็นผู้ถือหุ้นรายใหญ่ หรือ ผู้มีอำนาจควบคุมของบริษัท
- 3) ไม่เป็นบุคคลที่มีความสัมพันธ์ทางสายโลหิต หรือโดยการจดทะเบียนตามกฎหมาย ในลักษณะที่เป็นบิดา มารดา คู่สมรส พี่น้อง และบุตร รวมทั้งคู่สมรสของบุตรของ



- กรรมการรายอื่น ผู้บริหาร ผู้ถือหุ้นรายใหญ่ ผู้มีอำนาจควบคุม หรือบุคคลที่จะได้รับการเสนอให้เป็นกรรมการ ผู้บริหารหรือผู้มีอำนาจควบคุมของบริษัทหรือบริษัทย่อย
- 4) ไม่มีหรือเคยมีความสัมพันธ์ทางธุรกิจกับบริษัท บริษัทใหญ่ บริษัทย่อย บริษัทร่วม ผู้ถือหุ้นรายใหญ่ หรือผู้มีอำนาจควบคุมของบริษัท ในลักษณะที่อาจเป็นการขัดขวางการใช้วิจารณญาณอย่างอิสระของตน รวมทั้งไม่เป็นหรือเคยเป็นผู้ถือหุ้นที่มีนัย หรือผู้มีอำนาจควบคุมของผู้ที่มีความสัมพันธ์ทางธุรกิจกับบริษัท บริษัทใหญ่ บริษัทย่อย บริษัทร่วม ผู้ถือหุ้นรายใหญ่ หรือผู้มีอำนาจควบคุมของบริษัท เว้นแต่จะได้พ้นจากการมีลักษณะดังกล่าวมาแล้วไม่น้อยกว่าสองปี ความสัมพันธ์ทางธุรกิจตามวรรคหนึ่ง รวมถึงการทำรายการทางการเงินที่กระทำเป็นปกติเพื่อประกอบกิจการ การเช่าหรือให้เช่าอสังหาริมทรัพย์ รายการเกี่ยวกับสินทรัพย์หรือบริการ หรือการให้หรือรับความช่วยเหลือทางการเงิน ด้วยการรับหรือให้กู้ยืม คำประกัน การให้สินทรัพย์เป็นหลักประกันหนี้สิน รวมถึงพฤติการณ์อื่นทำนองเดียวกัน ซึ่งเป็นผลให้บริษัทหรือคู่สัญญามีภาระหนี้ที่ต้องชำระต่ออีกฝ่ายหนึ่ง ตั้งแต่ร้อยละสามของสินทรัพย์ที่มีตัวตนสุทธิของบริษัท หรือตั้งแต่ยี่สิบล้านบาทขึ้นไป แล้วแต่จำนวนใดจะต่ำกว่า ทั้งนี้ การคำนวณภาระหนี้ดังกล่าว ให้เป็นไปตามวิธีการคำนวณมูลค่าของรายการที่เกี่ยวข้องกัน ตามประกาศคณะกรรมการกำกับตลาดทุนว่าด้วยหลักเกณฑ์ในการทำรายการที่เกี่ยวข้องกัน โดยอนุโลม แต่ในการพิจารณาภาระหนี้ดังกล่าว ให้นับรวมภาระหนี้ที่เกิดขึ้นในระหว่างหนึ่งปีก่อนวันที่มีความสัมพันธ์ทางธุรกิจกับบุคคลเดียวกัน
  - 5) ไม่เป็นหรือเคยเป็นผู้สอบบัญชีของบริษัท บริษัทใหญ่ บริษัทย่อย บริษัทร่วม ผู้ถือหุ้นรายใหญ่ หรือผู้มีอำนาจควบคุมของบริษัท และไม่เป็นผู้ถือหุ้นที่มีนัย ผู้มีอำนาจควบคุม หรือหุ้นส่วนของสำนักงานสอบบัญชี ซึ่งมีผู้สอบบัญชีของบริษัท บริษัทใหญ่ บริษัทย่อย บริษัทร่วม ผู้ถือหุ้นรายใหญ่ หรือผู้มีอำนาจควบคุมของบริษัทสังกัดอยู่ เว้นแต่จะได้พ้นจากการมีลักษณะดังกล่าวมาแล้วไม่น้อยกว่าสองปี
  - 6) ไม่เป็นหรือเคยเป็นผู้ให้บริการทางวิชาชีพใดๆ ซึ่งรวมถึงการให้บริการเป็นที่ปรึกษา กฎหมายหรือที่ปรึกษาทางการเงิน ซึ่งได้รับค่าบริการเกินกว่าสองล้านบาทต่อปี จากบริษัท บริษัทใหญ่ บริษัทย่อย บริษัทร่วม ผู้ถือหุ้นรายใหญ่ หรือผู้มีอำนาจควบคุมของบริษัท และไม่เป็นผู้ถือหุ้นที่มีนัย ผู้มีอำนาจควบคุม หรือหุ้นส่วนของผู้ให้บริการทางวิชาชีพนั้นด้วย เว้นแต่จะได้พ้นจากการมีลักษณะดังกล่าวมาแล้วไม่น้อยกว่าสองปี
  - 7) ไม่เป็นกรรมการที่ได้รับการแต่งตั้งขึ้นเพื่อเป็นตัวแทนของกรรมการของบริษัท ผู้ถือหุ้นรายใหญ่ หรือผู้ถือหุ้นซึ่งเป็นผู้ที่เกี่ยวข้องกับผู้ถือหุ้นรายใหญ่
  - 8) ไม่ประกอบกิจการที่มีสภาพอย่างเดียวกันและเป็นการแข่งขันที่มีนัยกับกิจการของบริษัท หรือบริษัทย่อย หรือไม่เป็นหุ้นส่วนที่มีนัยในห้างหุ้นส่วน หรือเป็นกรรมการที่มีส่วนร่วมบริหารงาน ลูกจ้าง พนักงาน ที่ปรึกษาที่รับเงินเดือนประจำ หรือถือหุ้นเกินร้อยละหนึ่งของจำนวนหุ้นที่มีสิทธิออกเสียงทั้งหมดของบริษัทอื่น ซึ่งประกอบกิจการที่มีสภาพอย่างเดียวกันและเป็นการแข่งขันที่มีนัยกับกิจการของบริษัทหรือบริษัทย่อย
  - 9) ไม่มีลักษณะอื่นใดที่ทำให้ไม่สามารถให้ความเห็นอย่างเป็นอิสระเกี่ยวกับการดำเนินงานของบริษัท

#### (4) คณะกรรมการตรวจสอบ

คณะกรรมการตรวจสอบชุดปัจจุบันประกอบด้วยคณะกรรมการ 3 ท่าน ได้แก่

- |                        |                      |
|------------------------|----------------------|
| 1. นายสมชาติ อินทรทูต  | ประธานกรรมการตรวจสอบ |
| 2. นายไกรทิพย์ ไกรฤกษ์ | กรรมการตรวจสอบ       |
| 3. คร.ศิริ การเจริญดี  | กรรมการตรวจสอบ       |

ทั้งนี้ นายสมชาติ อินทรทูต และนายไกรทิพย์ ไกรฤกษ์ ได้รับการแต่งตั้งโดยคณะที่ประชุมคณะกรรมการ ครั้งที่ 3/2560 เมื่อวันที่ 16 มิถุนายน 2560 และให้มีวาระ 3 ปี ตั้งแต่วันที่ 16 มิถุนายน 2560 ถึงวันที่ 15 มิถุนายน 2563

รายชื่อกรรมการ	ตำแหน่ง	การประชุมคณะกรรมการตรวจสอบ ปี 2560	
		จำนวนครั้ง การประชุม	จำนวนครั้งที่ เข้าประชุม
นายสมชาติ อินทรทูต	ประธานกรรมการตรวจสอบและกรรมการอิสระ	4	4
นายไกรทิพย์ ไกรฤกษ์	กรรมการตรวจสอบและกรรมการอิสระ	4	4
คร.ศิริ การเจริญดี	กรรมการตรวจสอบและกรรมการอิสระ	4	4

หน้าที่และความรับผิดชอบ:

คณะกรรมการตรวจสอบได้ดำเนินงานตามขอบเขตหน้าที่และความรับผิดชอบที่ได้รับมอบหมายจากคณะกรรมการบริษัท โดยเป็นไปตามประกาศของตลาดหลักทรัพย์แห่งประเทศไทย ดังนี้

- 1) สอบทานให้บริษัทมีการรายงานทางการเงินอย่างถูกต้องและเพียงพอ
- 2) สอบทานให้บริษัทมีระบบการควบคุมภายใน (Internal control) และระบบการตรวจสอบภายใน (Internal audit) ที่เหมาะสมและมีประสิทธิผล และพิจารณาความเป็นอิสระของหน่วยงานตรวจสอบภายใน ตลอดจนให้ความเห็นชอบในการพิจารณาแต่งตั้งโยกย้าย เลิกจ้างหัวหน้าหน่วยงานตรวจสอบภายใน หรือหน่วยงานอื่นใดที่รับผิดชอบเกี่ยวกับการตรวจสอบภายใน
- 3) สอบทานให้บริษัทปฏิบัติตามกฎหมายว่าด้วยหลักทรัพย์และตลาดหลักทรัพย์ ข้อกำหนดของตลาดหลักทรัพย์ และกฎหมายที่เกี่ยวข้องกับธุรกิจของบริษัท
- 4) พิจารณาคัดเลือก เสนอแต่งตั้งบุคคลซึ่งมีความเป็นอิสระเพื่อทำหน้าที่เป็นผู้สอบบัญชีของบริษัท และเสนอค่าตอบแทนของบุคคลดังกล่าว รวมทั้งเข้าร่วมประชุมกับผู้สอบบัญชีโดยไม่มีฝ่ายจัดการเข้าร่วมประชุมด้วยอย่างน้อยปีละ 1 ครั้ง
- 5) พิจารณารายการที่เกี่ยวข้องกันหรือรายการที่อาจมีความขัดแย้งทางผลประโยชน์ให้เป็นไปตามกฎหมายและข้อกำหนดของตลาดหลักทรัพย์ ทั้งนี้เพื่อให้มั่นใจว่ารายการดังกล่าวสมเหตุสมผลและเป็นประโยชน์สูงสุดต่อบริษัท
- 6) จัดทำรายงานของคณะกรรมการตรวจสอบโดยเปิดเผยไว้ในรายงานประจำปีของบริษัท ซึ่งรายงานดังกล่าวต้องลงนามโดยประธานคณะกรรมการตรวจสอบและต้องประกอบด้วยข้อมูลอย่างน้อยดังต่อไปนี้

- 6.1) ความเห็นเกี่ยวกับความถูกต้อง ครบถ้วน เป็นที่เชื่อถือได้ของรายงานทางการเงินของบริษัท
  - 6.2) ความเห็นเกี่ยวกับความเพียงพอของระบบควบคุมภายในของบริษัท
  - 6.3) ความเห็นเกี่ยวกับการปฏิบัติตามกฎหมายว่าด้วยหลักทรัพย์และตลาดหลักทรัพย์ ข้อกำหนดของตลาดหลักทรัพย์ หรือกฎหมายที่เกี่ยวข้องกับธุรกิจของบริษัท
  - 6.4) ความเห็นเกี่ยวกับความเหมาะสมของผู้สอบบัญชี
  - 6.5) ความเห็นเกี่ยวกับรายการที่อาจมีความขัดแย้งทางผลประโยชน์
  - 6.6) จำนวนการประชุมคณะกรรมการตรวจสอบ และการเข้าร่วมประชุมของกรรมการตรวจสอบแต่ละท่าน
  - 6.7) ความเห็นหรือข้อสังเกตโดยรวมที่คณะกรรมการตรวจสอบได้รับจากการปฏิบัติหน้าที่ตามกฎบัตร (charter)
  - 6.8) รายการอื่นที่เห็นว่าผู้ถือหุ้นและผู้ลงทุนทั่วไปควรทราบภายใต้ขอบเขตหน้าที่และความรับผิดชอบที่ได้รับมอบหมายจากคณะกรรมการบริษัท
- 7) ปฏิบัติการอื่นใดตามที่คณะกรรมการของบริษัทมอบหมายด้วยความเห็นชอบจากคณะกรรมการตรวจสอบ

(5) คณะกรรมการสรรหาและพิจารณาค่าตอบแทน

ที่ประชุมคณะกรรมการบริษัท ครั้งที่ 3/2560 เมื่อวันที่ 16 มิถุนายน 2560 ได้แต่งตั้งคณะกรรมการสรรหาและพิจารณาค่าตอบแทนพร้อมกำหนดหน้าที่และความรับผิดชอบของคณะกรรมการสรรหาและพิจารณาค่าตอบแทน ดังนี้

- 1) คณะกรรมการ :
  - (1) นายประดิษฐ์ ทีฆกุล ประธานคณะกรรมการ
  - (2) นางนฤมล น้อยอำ กรรมการ
  - (3) นายแพทย์ชัยรัตน์ ปั่นทุรอำพร กรรมการ
- 2) กำหนดวาระของคณะกรรมการสรรหาและพิจารณาค่าตอบแทน เป็นเวลา 3 ปี นับแต่วันแต่งตั้ง
- 3) หน้าที่และความรับผิดชอบ
  - (1) กำหนดคุณสมบัติที่เหมาะสมของกรรมการบริษัทฯ และคณะกรรมการชุดต่างๆ ภายในคณะกรรมการบริษัทฯ กำหนดวิธีการสรรหาและหลักเกณฑ์ในการสรรหากรรมการบริษัทฯ และคณะกรรมการชุดต่างๆ ตลอดจนการพิจารณาขนาดและองค์ประกอบของคณะกรรมการบริษัทฯ และคณะกรรมการชุดต่างๆ เพื่อเสนอต่อคณะกรรมการบริษัทฯ พิจารณานุมัติ
  - (2) สรรหาบุคคลที่คุณสมบัติเหมาะสมสำหรับเข้าดำรงตำแหน่งกรรมการคณะกรรมการชุดต่างๆ และกรรมการผู้จัดการ โดยนำเสนอต่อคณะกรรมการบริษัทฯ และ/หรือการประชุมผู้ถือหุ้นพิจารณาแต่งตั้งแล้วแต่กรณี
  - (3) กำหนดขั้นตอน รูปแบบและหลักเกณฑ์ในการกำหนดค่าตอบแทนของกรรมการบริษัทฯ กรรมการชุดต่างๆ และกรรมการผู้จัดการ ให้มีความยุติธรรมและสมเหตุสมผล สอดคล้องกับความรับผิดชอบ และผลการดำเนินงานในลักษณะที่สามารถจูงใจและรักษากรรมการผู้มีศักยภาพและคุณภาพไว้ได้

- (4) นำเสนอค่าตอบแทนของกรรมการบริษัทฯ กรรมการของคณะกรรมการชุดต่างๆ และกรรมการผู้จัดการ เพื่อคณะกรรมการบริษัทฯ พิจารณานุมัติ และ/หรือ ที่ประชุมผู้ถือหุ้นพิจารณานุมัติแล้วแต่กรณี
- (5) สอบทานหน้าที่และความรับผิดชอบของคณะกรรมการสรรหาและพิจารณาค่าตอบแทนเป็นประจำทุกปี ในกรณีที่คณะกรรมการสรรหาเห็นว่า มีความจำเป็นต้องปรับเปลี่ยนเนื้อความในหน้าที่และความรับผิดชอบดังกล่าวให้เหมาะสมกับระเบียบ ข้อบังคับต่างๆ และสถานการณ์ที่เปลี่ยนแปลงไปให้คณะกรรมการสรรหา เสนอต่อคณะกรรมการบริษัทให้มีการพิจารณาเปลี่ยนแปลงหน้าที่และความรับผิดชอบตามความเหมาะสมต่อไป
- (6) ปฏิบัติหน้าที่อื่นๆ ตามที่ได้รับมอบหมายจากคณะกรรมการบริษัท

## 9.2 ผู้บริหาร

(1) โครงสร้างการบริหารจัดการภายในบริษัทฯ ณ วันที่ 31 ธันวาคม 2560

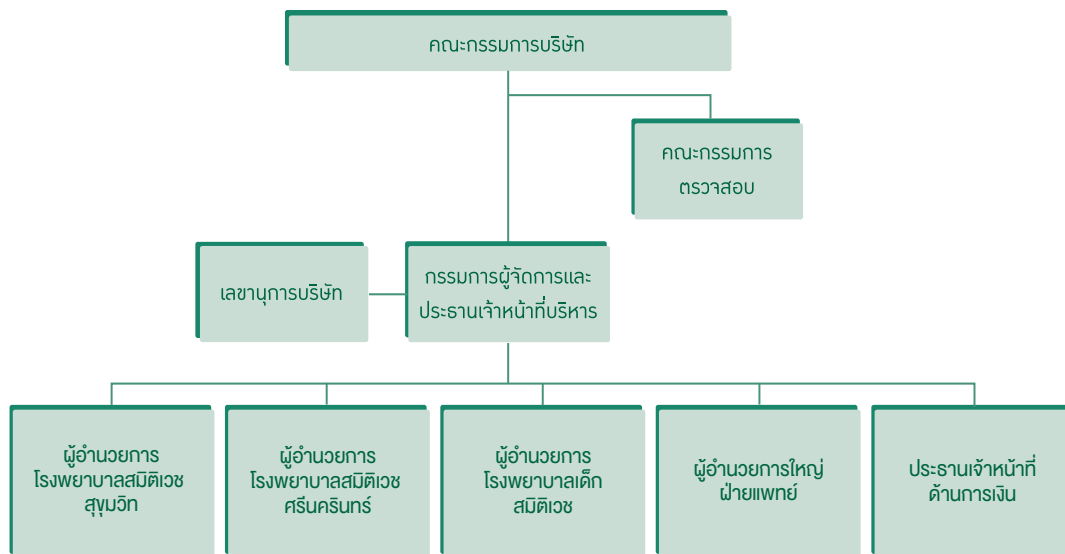

(2) รายนามและตำแหน่งผู้บริหารของบริษัท ณ วันที่ 31 ธันวาคม 2560 มีดังนี้

รายชื่อผู้บริหาร	ตำแหน่ง
1. นายแพทย์ชัยรัตน์ ปันทุรอมพร	กรรมการผู้จัดการและประธานเจ้าหน้าที่บริหาร
2. นายแพทย์โชคชัย จารุศิริพิพัฒน์	ผู้อำนวยการใหญ่ฝ่ายแพทย์
3. นายแพทย์นิธิวัฒน์ กิจศรีอุไร	ผู้อำนวยการโรงพยาบาลสมิติเวช สุขุมวิท
4. นายแพทย์อดิศักดิ์ กิตติศรีคนไพบุลย์	ผู้อำนวยการโรงพยาบาลสมิติเวช ศรีนครินทร์
5. แพทย์หญิงสุรางคณา เตชะไพฑูริย์	ผู้อำนวยการโรงพยาบาลเด็กสมิติเวช
6. นายจิรัฐ จักรพิทักษ์สัจย์	ประธานเจ้าหน้าที่ด้านการเงิน

นอกจากนี้ คณะผู้บริหารฯ ตามนิยามของสำนักงานคณะกรรมการกำกับหลักทรัพย์และตลาดหลักทรัพย์ ได้แก่ ผู้จัดการและผู้บริหารที่รายชื่อแรกต่อจากผู้จัดการลงมามีจำนวน 14 ท่าน โดยมีรายนามปรากฏในเอกสารแนบ 1.

### 9.3 เลขานุการบริษัท

คณะกรรมการบริษัทฯ ครั้งที่ 8/2551 เมื่อวันที่ 18 สิงหาคม 2551 ได้มีมติแต่งตั้ง นางนาฏสุภา ไชยะกุล เป็นเลขานุการบริษัท มีผลตั้งแต่วันที่ 18 สิงหาคม 2551 เป็นต้นมา

หน้าที่และความรับผิดชอบหลักของเลขานุการบริษัท:

1. ติดตามกฎหมาย ข้อกำหนด และข้อพึงปฏิบัติในส่วนที่เกี่ยวกับการประกอบธุรกิจขององค์กร เพื่อให้คำแนะนำเบื้องต้นแก่คณะกรรมการและผู้บริหาร
2. จัดเตรียมการประชุมผู้ถือหุ้นและคณะกรรมการให้เป็นไปตามกฎหมาย ข้อบังคับบริษัท และข้อพึงปฏิบัติที่ดี โดยรวมถึงการเตรียมระเบียบวาระการประชุม หนังสือเชิญประชุม เอกสารประกอบการประชุม บันทึกรายงานการประชุม แจกมติที่ประชุมให้ผู้ที่เกี่ยวข้อง และติดตามการปฏิบัติตามมติที่ประชุม
3. จัดทำและเก็บรักษาทะเบียนกรรมการ รายงานประจำปี รายงานผู้ถือหุ้น และรายงานคณะกรรมการ และรายงานอื่นๆ ที่เกี่ยวข้อง
4. ดำเนินการให้กรรมการและผู้บริหาร จัดทำรายงานการมีส่วนได้เสียของตนและที่เกี่ยวข้องตามกฎหมาย รวบรวมนำเสนอประธานคณะกรรมการตรวจสอบ และจัดเก็บรายงานดังกล่าว
5. ดูแลให้มีการเปิดเผยข้อมูล และรายงานสารสนเทศในส่วนที่รับผิดชอบต่อหน่วยงานที่กำกับดูแลองค์กรตามระเบียบและข้อกำหนดของหน่วยงานนั้นๆ
6. ติดต่อและสื่อสารกับผู้ถือหุ้น ให้ข้อมูลข่าวสารต่างๆ รวมถึงให้ทราบสิทธิของผู้ถือหุ้น
7. ดูแลกิจกรรมของคณะกรรมการ
8. ประสานงานระหว่างคณะกรรมการและผู้บริหาร
9. ดำเนินการอื่นๆ ตามที่ได้รับมอบหมายจากคณะกรรมการ

#### 9.4 ค่าตอบแทนกรรมการและผู้บริหาร

##### (1) ค่าตอบแทนที่เป็นตัวเงิน

##### (1.1) ค่าตอบแทนกรรมการ:

คณะกรรมการได้รับค่าตอบแทนเป็นค่าเบี้ยประชุม และบำเหน็จกรรมการ ตามจำนวนที่ประชุมผู้ถือหุ้นเป็นผู้กำหนด ซึ่งรวมถึงเบี้ยประชุมของคณะกรรมการตรวจสอบด้วย โดยในปี 2560 คณะกรรมการของบริษัทฯ มีจำนวน 9 ท่าน ได้รับค่าตอบแทนเป็นจำนวนรวม 11,610,000.- บาท โดยมีรายชื่อกองกรรมการดังต่อไปนี้

รายชื่อกรรมการ ตำแหน่ง	ค่าตอบแทนกรรมการ (บาท)			
	เบี้ยประชุม คณะกรรมการบริษัท	เงินบำเหน็จที่ได้รับ อนุมัติจ่ายในปี 2560	เบี้ยประชุมคณะ กรรมการตรวจสอบ	รวม (บาท)
1) ศ.(พิเศษ) ดร.สมชัย ฤชุพันธุ์	300,000	2,000,000	-	2,300,000
2) นายสมชาติ อินทรทศ	125,000	1,000,000	100,000	1,225,000
3) นายไกรทิพย์ ไกรฤกษ์	150,000	1,000,000	80,000	1,230,000
4) นายประดิษฐ์ ทีฆกุล	100,000	1,000,000	-	1,100,000
5) นางนฤมล น้อยอ่ำ	100,000	1,000,000	-	1,100,000
6) ดร. ศิริ การเจริญดี	125,000	1,000,000	80,000	1,205,000
7) ศ.คลินิก น.พ.อุดม คชินทร*	150,000	1,000,000	-	1,150,000
8) น.พ.ชัยรัตน์ ปันฑูรอำพร	150,000	1,000,000	-	1,150,000
9) น.พ.กฤตวิทย์ เลิศอุคตสาหกุล	150,000	1,000,000	-	1,150,000
รวม	1,350,000	10,000,000	260,000	11,610,000

\*หมายเหตุ:- ศ.คลินิก น.พ.อุดม คชินทร ได้ลาออกจากตำแหน่งกรรมการ เมื่อวันที่ 21 พฤศจิกายน 2560

##### (1.2) ค่าตอบแทนผู้บริหาร

คณะผู้บริหารผู้มีอำนาจควบคุมของบริษัทฯ ตามนิยามของสำนักงานคณะกรรมการกำกับหลักทรัพย์และตลาดหลักทรัพย์ ได้แก่ ผู้จัดการและผู้บริหารที่รายงานแรกต่อจากผู้จัดการลงมาและผู้มีตำแหน่งรายชื่อที่สุ่ทุกรายมีจำนวน 14 ท่าน ได้รับค่าตอบแทนเป็นเงินเดือนและโบนัสเป็นจำนวนเงินรวม 55.05 ล้านบาท

##### (2) ค่าตอบแทนอื่น

##### เงินกองทุนสำรองเลี้ยงชีพ

บริษัทฯ ได้จัดให้มีกองทุนสำรองเลี้ยงชีพให้ผู้บริหารโดยได้สมทบในอัตราส่วนร้อยละ 5 ของเงินเดือน โดยในปี 2560 บริษัทฯ ได้จ่ายเงินสมทบกองทุนสำรองเลี้ยงชีพสำหรับผู้บริหาร รวมทั้งสิ้น 1.29 ล้านบาท



## 9.5 บุคลากร

บริษัทมีพนักงานทั้งหมด 3,220 คน โดยในปี 2560 บริษัทได้จ่ายผลตอบแทนให้แก่พนักงานจำนวนทั้งสิ้น 1,746.5 ล้านบาท ซึ่งผลตอบแทน ได้แก่ เงินเดือน ค่าล่วงเวลา เงินช่วยเหลือค่าครองชีพ เงินโบนัส เงินช่วยเหลือพิเศษ เงินประกันสังคม และเงินสมทบกองทุนสำรองเลี้ยงชีพ เป็นต้น นอกจากนี้บริษัทยังได้จ่ายค่าตอบแทนให้แก่พนักงานในลักษณะเดียวกันกับบริษัทรวม 460.8 ล้านบาท สรุปได้ดังนี้

ปี 2560	บริษัท สมิติเวช จำกัด (มหาชน)	บริษัท สมิติเวช ศรีราชา จำกัด	บริษัท เฟิสท์ เฮลธ ฟู๊ด จำกัด
พนักงานปฏิบัติการ/บริการ (คน)	2,678	844	31
พนักงานบริหาร (คน)	46	16	-
พนักงานในสำนักงานใหญ่ (คน)	496	-	11
รวม (คน)	3,220	860	42
ค่าตอบแทนพนักงาน (ล้านบาท)	1,746.5	439.6	21.2

## 10. การกำกับดูแลกิจการ

### 10.1 นโยบายการกำกับดูแลกิจการ

เพื่อเป็นแนวทางในการดำเนินธุรกิจและแนวทางการปฏิบัติของพนักงานให้ไปอย่างถูกต้องเหมาะสม โปร่งใส และยุติธรรม ตลอดจนเป็นการสร้างจิตสำนึกที่ดีในการปฏิบัติงาน อันส่งผลดีต่อผู้รับบริการของโรงพยาบาล พนักงาน องค์กรและส่วนรวม บริษัทฯ จึงได้กำหนดนโยบายการกำกับดูแลกิจการในหมวดหลักๆ เช่น

- 1 การกำหนดควิสัยทัศน์ พันธกิจ และคุณค่าในการดำเนินงาน ซึ่งได้แสดงไว้ข้างต้น เพื่อเป็นแนวทางการดำเนินธุรกิจและมีเป้าหมายที่ชัดเจน
- 2 สิทธิของผู้ถือหุ้นและการปฏิบัติเท่าเทียมกันต่อผู้ถือหุ้น
  - (1) คณะกรรมการตระหนักในสิทธิของผู้ถือหุ้นโดยจัดให้มีระบบซึ่งให้ความมั่นใจว่า ผู้ถือหุ้นทุกท่านจะได้รับการปฏิบัติโดยเท่าเทียมกัน และละเว้นการกระทำใดๆ ที่เป็นการจำกัดโอกาสในการได้รับข้อมูลข่าวสารของบริษัทฯ สิทธิในการได้รับใบหุ้นและโอนหุ้น การรับเงินปันผล ตลอดจนการเข้าประชุมผู้ถือหุ้น การแสดงความคิดเห็นและการลงคะแนนในการประชุม
  - (2) ผู้ถือหุ้นมีสิทธิเลือกตั้งและถอดถอนกรรมการ ดังนี้
    - 1) ผู้ถือหุ้นมีสิทธิเลือกตั้งกรรมการตามหลักเกณฑ์ดังต่อไปนี้
      - 1.1) ผู้ถือหุ้นทุกคนมีเสียงเท่ากับหนึ่งหุ้นต่อหนึ่งเสียง
      - 1.2) ผู้ถือหุ้นแต่ละคนจะใช้คะแนนเสียงที่มีอยู่ทั้งหมดตามข้อ 1.1) เลือกตั้งบุคคลเดียวหรือหลายคนเป็นกรรมการก็ได้ แต่จะแบ่งคะแนนเสียงให้ผู้ใดมากที่สุดเพียงคนเดียวไม่ได้
      - 1.3) บุคคลซึ่งได้รับคะแนนเสียงสูงสุดตามลำดับลงมาเป็นผู้ได้รับเลือกเป็นกรรมการเท่าจำนวนกรรมการที่จะพึงมีหรือจะพึงเลือกตั้งในครั้งนั้น ในกรณีที่บุคคลซึ่งได้รับการเลือกตั้งในลำดับถัดลงมา มีคะแนนเสียงเท่ากันเกินจำนวนกรรมการที่จะพึงมี ให้ผู้เป็นประธานเป็นผู้ออกเสียงชี้ขาด
    - 2) ที่ประชุมผู้ถือหุ้นอาจลงมติให้กรรมการคนใดออกจากตำแหน่งก่อนถึงคราวออกตามวาระได้ด้วยคะแนนเสียงไม่น้อยกว่าสามในสี่ของจำนวนผู้ถือหุ้นซึ่งมาประชุม และมีสิทธิออกเสียง และมีหุ้นนับรวมกันได้ไม่น้อยกว่ากึ่งหนึ่งของจำนวนหุ้นที่ถือโดยผู้ถือหุ้นที่มาประชุม และมีสิทธิออกเสียง
  - (3) ผู้ถือหุ้นเป็นผู้พิจารณาแต่งตั้งผู้สอบบัญชีประจำปีของบริษัทฯ พร้อมทั้งกำหนดค่าตอบแทนในการประชุมสามัญประจำปีผู้ถือหุ้น
  - (4) ผู้ถือหุ้นเป็นผู้อนุมัติการจ่ายเงินปันผลประจำปีและจะได้รับเงินปันผลโดยแบ่งตามจำนวนหุ้น หุ้นละเท่าๆ กัน
  - (5) สิทธิในการเข้าประชุมผู้ถือหุ้น :
    - 5.1) กำหนดนัดการประชุม
      - 1) ผู้ถือหุ้นรวมกันได้ไม่น้อยกว่าหนึ่งในห้าของจำนวนหุ้นที่จำหน่ายได้ทั้งหมด หรือผู้ถือหุ้นไม่น้อยกว่ายี่สิบห้าคน ซึ่งมีหุ้นนับรวมกันได้ไม่น้อยกว่าหนึ่งในสิบของจำนวนหุ้นที่จำหน่ายได้ทั้งหมด จะเข้าชื่อกันทำหนังสือขอให้คณะกรรมการเรียกประชุมผู้ถือหุ้นเป็นการประชุมวิสามัญเมื่อใดก็ได้ แต่ต้องระบุเหตุผลในการที่ขอให้เรียกประชุมไว้ให้ชัดเจนในหนังสือดังกล่าวด้วย ในกรณีเช่นนี้ คณะกรรมการต้องจัดให้มีการประชุมผู้ถือหุ้นภายในหนึ่งเดือนนับแต่วันได้รับหนังสือจากผู้ถือหุ้น

- 2) ในการเรียกประชุมผู้ถือหุ้น ให้คณะกรรมการจัดทำเป็นหนังสือนัดประชุม ระบุด้านที่ วัน เวลา ระเบียบวาระการประชุม และเรื่องที่จะเสนอต่อที่ประชุมพร้อมด้วยรายละเอียดตามสมควร โดยระบุให้ชัดเจนว่า เป็นเรื่องที่จะเสนอเพื่อทราบ เพื่ออนุมัติ หรือเพื่อพิจารณา แล้วแต่กรณี รวมทั้งความเห็นของคณะกรรมการในเรื่องดังกล่าว จะจัดส่งให้ผู้ถือหุ้นและนายทะเบียนทราบไม่น้อยกว่าเจ็ดวันก่อนวันประชุม ทั้งนี้ ให้โฆษณาคำบอกกล่าวนัดประชุมในหนังสือพิมพ์ติดต่อกันสามวัน และต้องก่อนวันประชุมไม่น้อยกว่าสามวัน
- 3) ผู้ถือหุ้นมีสิทธิเข้าประชุมและออกเสียงลงคะแนนในการประชุมผู้ถือหุ้น จะมอบฉันทะให้บุคคลอื่นที่บรรลุนิติภาวะเข้าประชุมและออกเสียงลงคะแนนแทนก็ได้ ในหนังสือมอบฉันทะให้ทำตามแบบที่นายทะเบียนกำหนดและอย่างน้อยจะต้องมีรายการดังต่อไปนี้
  - 3.1) จำนวนหุ้นที่ผู้มอบฉันทะถืออยู่
  - 3.2) ชื่อผู้รับมอบฉันทะ
  - 3.3) ครั้งที่ของการประชุมที่มอบฉันทะให้เข้าประชุมและออกเสียงลงคะแนน

#### 5.2) องค์ประชุมและการดำเนินการประชุม

- 1) ในการประชุมผู้ถือหุ้นต้องมีผู้ถือหุ้นและผู้รับมอบฉันทะจากผู้ถือหุ้น (ถ้ามี) มาประชุมไม่น้อยกว่ายี่สิบห้าคน หรือไม่น้อยกว่ากึ่งหนึ่งของจำนวนผู้ถือหุ้นทั้งหมด และต้องมีหุ้นนับรวมกันได้ไม่น้อยกว่าหนึ่งในสามของจำนวนหุ้นที่จำหน่ายได้ทั้งหมด จึงจะเป็นองค์ประชุม  
 ในกรณีที่ปรากฏว่าการประชุมผู้ถือหุ้นครั้งใดเมื่อล่วงเวลานัดไปแล้วถึงหนึ่งชั่วโมง จำนวนผู้ถือหุ้นซึ่งมาเข้าร่วมประชุมไม่ครบองค์ประชุมตามที่กำหนดไว้ หากว่าการประชุมผู้ถือหุ้นได้เรียกนัดเพราะผู้ถือหุ้นร้องขอ การประชุมเป็นอันระงับไป ถ้าการประชุมผู้ถือหุ้นนั้นมีใช้เป็นการเรียกประชุมเพราะผู้ถือหุ้นร้องขอ ให้นัดประชุมใหม่และให้ส่งหนังสือนัดประชุมไปยังผู้ถือหุ้นไม่น้อยกว่าเจ็ดวันก่อนวันประชุม ในการประชุมครั้งหลังนี้ไม่บังคับว่าจะต้องครบองค์ประชุม
- 2) ประธานกรรมการเป็นประธานของที่ประชุมผู้ถือหุ้น ในกรณีที่ประธานกรรมการไม่อยู่ในที่ประชุมหรือไม่สามารถปฏิบัติหน้าที่ได้ ถ้ามีรองประธานกรรมการ ให้รองประธานกรรมการเป็นประธาน ถ้าไม่มีรองประธานกรรมการ หรือมีแต่ไม่สามารถปฏิบัติหน้าที่ได้ ให้ผู้ถือหุ้นซึ่งมาประชุมเลือกผู้ถือหุ้นคนหนึ่งเป็นประธานในที่ประชุม

#### 5.3) การออกเสียงลงมติ

- 1) การออกเสียงลงคะแนนในที่ประชุมผู้ถือหุ้น ให้ถือว่าผู้ถือหุ้นทุกคนมีคะแนนเสียงเท่ากับจำนวนหุ้นที่ตนถืออยู่ มติที่ประชุมผู้ถือหุ้นนั้น ให้ถือคะแนนเสียงข้างมากของผู้ถือหุ้นซึ่งมาประชุมและออกเสียงลงคะแนน ถ้ามีคะแนนเสียงเท่ากัน ให้ประธานในที่ประชุมออกเสียงเพิ่มขึ้นอีกเสียงหนึ่งเป็นเสียงชี้ขาด

การออกเสียงลงคะแนนในวาระหนึ่งในส่วนที่ถือว่าหุ้นหนึ่งมีหนึ่งเสียงนั้น มิให้ใช้กับกรณีที่บริษัทฯ ได้ออกหุ้นบุริมสิทธิและกำหนดให้สิทธิออกเสียงลงคะแนนน้อยกว่าหุ้นสามัญ

2) กรณีผู้ถือหุ้นท่านใดมีส่วนได้เสียเป็นพิเศษในวาระการประชุมเรื่องใด ห้ามออกเสียงในเรื่องนั้น ยกเว้นการออกเสียงเลือกตั้ง หรือถอดถอนกรรมการ

#### 5.4) หลังการประชุม

บริษัทฯ ดำเนินการแจ้งมติของที่ประชุมต่อตลาดหลักทรัพย์แห่งประเทศไทย พร้อมกับผลสรุปการออกเสียงลงคะแนนในวาระต่างๆ

คณะกรรมการได้ส่งเสริมและให้ความสำคัญในการจัดการประชุมผู้ถือหุ้น โดยคณะกรรมการได้เข้าร่วมการประชุม รวมทั้งคณะกรรมการตรวจสอบ กรรมการอิสระ และได้เชิญผู้ที่มีส่วนเกี่ยวข้องเข้าร่วมการประชุมด้วย เช่น ที่ปรึกษาทางการเงิน ที่ปรึกษากฎหมาย และผู้สอบบัญชีของบริษัทฯ เป็นต้น เพื่อสามารถให้ข้อมูลต่างๆ แก่ผู้ถือหุ้น และพิจารณารายงานต่างๆ อย่างเพียงพอ ประธานกรรมการ หรือประธานในที่ประชุมได้เปิดโอกาสให้ผู้ถือหุ้นได้ใช้สิทธิอย่างเท่าเทียมกันในการสอบถาม และแสดงความคิดเห็นและข้อเสนอแนะต่างๆ รวมทั้งได้จัดบันทึกรายงานการประชุมเพื่อเป็นหลักฐาน พร้อมทั้งได้เปิดเผยมติที่ประชุมต่อผู้ถือหุ้น หน่วยงานราชการที่เกี่ยวข้อง นักลงทุน และประชาชนทั่วไปทราบตามแนวทางการเปิดเผยข้อมูลตามกฎระเบียบของทางการด้วย

### 3. นโยบายและการปฏิบัติต่อผู้มีส่วนได้เสีย

(1) บริษัทฯ ได้ให้ความสำคัญต่อสิทธิผู้มีส่วนได้เสียทุกกลุ่ม โดยมีนโยบายและแนวปฏิบัติ ดังนี้

ผู้มาใช้บริการ :	บริษัทฯ ได้ปฏิบัติตามสิทธิของผู้ป่วย ซึ่งกำหนดโดยคณะกรรมการควบคุมการประกอบโรคศิลปะ อย่างเคร่งครัด โดยเอาใจใส่ และพัฒนาการบริการที่มีคุณภาพตามมาตรฐานสากล โดยคำนึงถึงลูกค้าเป็นศูนย์กลาง มีหน่วยงานที่ทำหน้าที่รับข้อร้องเรียนและข้อแนะนำของลูกค้า เพื่อรับดำเนินการแก้ไขและปรับปรุงให้เร็วที่สุด
พนักงาน :	บริษัทฯ ได้ปฏิบัติต่อพนักงานอย่างเท่าเทียมกันด้วยความเป็นธรรม และให้ผลตอบแทนและสวัสดิการอย่างเหมาะสม
ลูกค้า :	บริษัทฯ ได้ปฏิบัติตามเงื่อนไขข้อตกลงและสัญญา
คู่แข่ง :	บริษัทฯ ได้ประพฤติตามกรอบกติกาการค้าดำเนินธุรกิจและการแข่งขันที่ดี รักษาบรรทัดฐานที่ดี หลีกเลี่ยงวิธีการทำลายคู่แข่ง
ชุมชน :	บริษัทฯ มีความรับผิดชอบต่อการรักษาสภาพแวดล้อมของชุมชน และสังคม โดยกำหนดมาตรฐานเกี่ยวกับการรักษาและบำบัดสิ่งแวดล้อมและสนับสนุนกิจกรรมต่างๆ อันเป็นประโยชน์ต่อชุมชน และสังคมโดยรวมในทุกโอกาสที่เหมาะสม

(2) การดูแลความขัดแย้งทางผลประโยชน์

คณะกรรมการได้ดูแลรายงานที่มีความขัดแย้งทางผลประโยชน์และรายการที่เกี่ยวข้องกัน และได้พิจารณาความเหมาะสมอย่างรอบคอบทุกครั้งนอกเหนือจากการมอบหมายให้คณะกรรมการตรวจสอบให้ความเห็นในรายการดังกล่าวได้จัดให้มีที่ปรึกษาหรือบุคคลภายนอกพิจารณาให้ความเห็นเพื่อประกอบการพิจารณาคืบ เช่นที่ปรึกษาทางการเงิน หรือผู้ประเมินราคาสินทรัพย์อิสระแล้วแต่กรณี เป็นต้น และได้ปฏิบัติตามหลักเกณฑ์ของตลาดหลักทรัพย์และสำนักงานคณะกรรมการกำกับหลักทรัพย์และตลาดหลักทรัพย์ในขั้นตอนการดำเนินการที่เกี่ยวข้อง โดยคำนึงถึงราคาและเงื่อนไขที่ยุติธรรมเสมือนทำรายการกับบุคคลภายนอก รวมทั้งเปิดเผยข้อมูลการทำรายการดังกล่าวอย่างเพียงพอ

4. การเปิดเผยข้อมูลและความโปร่งใส

(1) คณะกรรมการมีนโยบายในการเปิดเผยข้อมูลที่สำคัญที่เกี่ยวข้องกับบริษัท และข้อมูลทางการเงิน รวมถึงข้อมูลด้านอื่นๆ ที่มีส่วนเกี่ยวข้อง และกระทบต่อผู้ถือหุ้นและผู้มีส่วนได้เสียทุกกลุ่ม โดยต้องเป็นข้อมูลที่ถูกต้องครบถ้วน ทันกาล และเป็นประโยชน์อย่างเท่าเทียมกัน ผ่านสื่อช่องทางต่างๆ ตามความเหมาะสม เช่น การจัดทำแบบแสดงรายงานประจำปี (56-1) และรายงานประจำปี (56-2) เป็นต้น

(2) ความสัมพันธ์กับผู้ลงทุน คณะกรรมการให้ความสำคัญต่อการเปิดเผยข้อมูลเกี่ยวกับบริษัท เพื่อให้นักลงทุนได้รับทราบ โดยผ่านช่องทางและสื่อการเผยแพร่ของตลาดหลักทรัพย์และ Website ของบริษัทเอง ฝ่ายจัดการของบริษัทฯ ได้ยึดถือและปฏิบัติตามนโยบายดังกล่าวมาโดยตลอด ในส่วนงานด้านผู้ลงทุนสัมพันธ์นั้น บริษัทฯ ยังไม่ได้จัดตั้งหน่วยงานขึ้นเฉพาะ แต่ได้มอบหมายให้กรรมการผู้จัดการและประธานเจ้าหน้าที่บริหาร ทำหน้าที่ติดต่อสื่อสารกับผู้ลงทุน ผู้ถือหุ้น นักวิเคราะห์ และภาครัฐที่เกี่ยวข้อง เนื่องจากกิจกรรมในเรื่องดังกล่าวยังไม่มากนัก ทั้งนี้ผู้ลงทุนสามารถติดต่อขอทราบข้อมูลบริษัทฯ ได้ที่ หมายเลขโทรศัพท์ 02-711-8677 หรือที่ Website: [www.samitivejhospitals.com](http://www.samitivejhospitals.com) หรือที่ E-mail address: [info@samitivej.co.th](mailto:info@samitivej.co.th)

5. นโยบายค้ำพนักงานและการกำหนดจรรยาบรรณพนักงาน

บริษัทฯ ได้ตระหนักถึงความสำคัญและคุณค่าของพนักงาน โดยได้กำหนดไว้ให้เป็นส่วนหนึ่งของวิสัยทัศน์ขององค์กรที่จะดูแลพนักงานให้ยอมรับและเกิดความพึงพอใจสูงในองค์กร จึงได้กำหนดนโยบายการบริหารงานค้ำพนักงานแบบองค์รวมตั้งแต่กระบวนการสรรหาพนักงาน การฝึกอบรมเพิ่มศักยภาพพนักงานอย่างต่อเนื่อง การจัดสวัสดิการพนักงาน การสร้างคุณภาพชีวิตและความมั่นคงให้พนักงาน ตลอดจนการสร้างให้พนักงานเป็นคนดีขององค์กรและของสังคม จึงกำหนดจรรยาบรรณ ข้อพึงปฏิบัติให้พนักงานยึดถือเป็นหลักเกณฑ์ และกรอบในการปฏิบัติงานให้กับบริษัทฯ โดยยึดหลักคุณธรรม จริยธรรม และความสุจริตเป็นสำคัญ เพื่อเป็นหลักธรรมาภิบาลในการดำเนินกิจการที่ดีครอบคลุมหัวข้อต่างๆ ดังนี้

1) การเคารพกฎหมาย

2) การวางตัวเป็นกลางทางการเมือง

- 3) การรักษาทรัพย์สินของบริษัทฯ
  - 4) การรักษาข้อมูลความลับและการใช้ข้อมูลภายใน
  - 5) การมีส่วนร่วมได้ส่วนเสีย
  - 6) การให้และการรับของขวัญ
  - 7) การปฏิบัติคนและการปฏิบัติต่อพนักงาน
6. นโยบายค่านิยมและสิ่งแวดล้อม
- บริษัทฯ มุ่งเน้นที่จะปฏิบัติต่อชุมชนและรักษาสิ่งแวดล้อมด้วยมาตรฐานสูง โดยคำนึงถึงผลกระทบในการประกอบกิจการ และความปลอดภัยในสุขภาพของชุมชนซึ่งรวมถึง ชุมชนในองค์กร ชุมชนใกล้เคียงองค์กร และชุมชนห่างไกล ตลอดจนการได้มีส่วนช่วยเหลือชุมชน และสังคม ด้วยความรับผิดชอบอันเป็นส่วนหนึ่งในการดำเนินธุรกิจ ที่ได้กำหนดไว้พันธกิจขององค์กร ซึ่งบริษัทฯ ได้นำศักยภาพขององค์กรมาพัฒนาและดำเนินกิจกรรมต่างๆ เพื่อสร้างประโยชน์แก่สังคมอย่างเป็นรูปธรรมและยั่งยืน โปรดดูรายละเอียดเพิ่มเติมในเรื่องความรับผิดชอบต่อสังคม
7. การบริหารงานและความรับผิดชอบต่อคณะกรรมการ
- เพื่อให้การดำเนินงานบรรลุวัตถุประสงค์ บริษัทฯ จัดให้มีการกระจายอำนาจในการบริหารงาน เพื่อให้พนักงานทุกคนมีส่วนร่วมในความสำเร็จขององค์กร โดยจัดให้มีโครงสร้างองค์กร กำหนดตำแหน่งงานพร้อมด้วยหน้าที่ความรับผิดชอบและสายงานการบังคับบัญชาที่ชัดเจน ตลอดจนการปฏิบัติงานเป็นองค์คณะ ซึ่งกำหนดบทบาทหน้าที่ และความรับผิดชอบที่ชัดเจนเช่นกัน อาทิ คณะกรรมการบริษัทฯ และคณะกรรมการตรวจสอบ และคณะกรรมการสรรหาและพิจารณาตำแหน่งบุคคล เป็นต้น โครงสร้างกรรมการบริษัทฯ มีองค์ประกอบและการถ่วงดุลอย่างเพียงพอและเหมาะสม ดังนี้
- (1) องค์ประกอบของคณะกรรมการ (Board Composition and Board Relation)
    - ข้อบังคับของบริษัทฯ กำหนดให้คณะกรรมการของบริษัทฯ มีกรรมการเป็นจำนวนไม่น้อยกว่า 5 ท่าน
    - คณะกรรมการมีจำนวนไม่น้อยกว่ากึ่งหนึ่งของจำนวนกรรมการทั้งหมด ต้องมีถิ่นที่อยู่ในราชอาณาจักร
    - ให้คณะกรรมการเลือกกรรมการคนหนึ่งเป็นประธานกรรมการ
    - ในกรณีที่คณะกรรมการพิจารณาเห็นสมควรจะเลือกกรรมการคนหนึ่ง หรือหลายคนเป็นรองประธานกรรมการก็ได้ และให้รองประธานมีหน้าที่ตามข้อบังคับในกิจการซึ่งประธานกรรมการมอบหมาย
  - (2) การถ่วงดุลของกรรมการที่ไม่เป็นผู้บริหาร
 

ณ วันที่ 31 ธันวาคม 2560 คณะกรรมการของบริษัทฯ ประกอบด้วยกรรมการ 8 ท่าน โดยมีองค์ประกอบซึ่งเป็นลักษณะการถ่วงดุลของกรรมการที่ไม่เป็นผู้บริหารในสัดส่วนที่เหมาะสม เพื่อเป็นการแบ่งแยกหน้าที่ในการกำหนดนโยบายการกำกับดูแลกิจการและบริหารจัดการงานประจำ ดังนี้

• กรรมการอิสระ	4 ท่าน
• กรรมการที่เป็นผู้บริหาร	1 ท่าน
• กรรมการที่ไม่เป็นผู้บริหาร	3 ท่าน
  - (3) รายงานของคณะกรรมการ
    - คณะกรรมการเป็นผู้รับผิดชอบต่อการเงินรวมของบริษัทฯ และสารสนเทศทางการ



เงินที่ปรากฏในรายงานประจำปี งบการเงินของบริษัทฯ จัดทำขึ้นตามมาตรฐานการบัญชีที่รับรองทั่วไป โดยเลือกใช้นโยบายการบัญชีที่เหมาะสม และถือปฏิบัติอย่างสม่ำเสมอ และใช้ดุลยพินิจอย่างระมัดระวังในการประมาณการที่ดีและเหมาะสมในการจัดทำ รวมทั้งมีการเปิดเผยข้อมูลสำคัญอย่างเพียงพอในหมายเหตุประกอบงบการเงิน

- คณะกรรมการได้จัดให้มีมาตรการควบคุมภายในในการปฏิบัติงานที่ดี และมีประสิทธิภาพ เพื่อให้การดำเนินงานของบริษัทฯ เป็นไปอย่างถูกต้อง และให้มั่นใจอย่างมีเหตุผลว่าการบันทึกข้อมูลทางบัญชีมีความถูกต้อง ครบถ้วน และเพียงพอ รวมทั้งป้องกันไม่ให้เกิดจุดอ่อนหรือเกิดการทุจริต หรือการดำเนินการที่ผิดปกติดังกล่าวอย่างมีสาระสำคัญ ซึ่งคณะกรรมการได้มอบหมายให้คณะกรรมการตรวจสอบเป็นผู้ดูแลรับผิดชอบเกี่ยวกับคุณภาพของรายงานทางการเงินและการควบคุมภายใน ซึ่งคณะกรรมการตรวจสอบได้เสนอรายงานให้คณะกรรมการพิจารณาและรับทราบในเรื่องต่างๆ สม่าเสมอ

(4) การพัฒนาองค์ความรู้ของคณะกรรมการ

บริษัทฯ ได้สนับสนุนให้คณะกรรมการและผู้บริหารได้เข้าอบรมหลักสูตรต่างๆ ของสมาคมส่งเสริมสถาบันกรรมการบริษัทไทย เช่น Chairman 2000 Directors Certificate Program (DCP) และ Director Accreditation Program (DAP) เป็นต้น และรวมทั้งการอบรมซึ่งจัดขึ้นเองโดยบริษัทฯ และสถาบันอื่นๆ เพื่อให้ท่านกรรมการและผู้บริหารตลอดจนเจ้าหน้าที่ในทุกระดับของบริษัทฯ มีความเข้าใจที่ดีในบทบาทและหน้าที่อันเป็นไปตามหลักเกณฑ์การกำกับดูแลกิจการและข้อพึงปฏิบัติที่ดี (Code of Best Conducts) ตลอดจนการอบรมกฎระเบียบ นโยบาย หรือข้อบังคับของตลาดหลักทรัพย์แห่งประเทศไทย และสำนักงานคณะกรรมการกำกับหลักทรัพย์และตลาดหลักทรัพย์อย่างต่อเนื่อง

(5) การกระจายอำนาจและแบ่งงาน

- คณะกรรมการจัดให้มีการกระจายอำนาจและแบ่งงาน โดยแบ่งแยกหน้าที่และความรับผิดชอบเป็นลายลักษณ์อักษรในแต่ละงาน รวมทั้งการกำหนดและมอบอำนาจอนุมัติและสั่งการในส่วนของจำนวนเงินอย่างชัดเจน พร้อมกับติดตามและกำกับดูแลให้ฝ่ายจัดการดำเนินการเป็นไปตามแผนธุรกิจและงบประมาณที่กำหนด รวมถึงการปฏิบัติตามกฎข้อบังคับต่างๆ ด้วย
- คณะกรรมการได้แต่งตั้งคณะกรรมการชุดย่อยต่างๆ ในระดับกรรมการเพื่อทำหน้าที่ตามที่มอบหมาย เช่น คณะกรรมการตรวจสอบ ซึ่งประกอบด้วยกรรมการจำนวน 3 ท่าน และได้แต่งตั้งคณะกรรมการเฉพาะกิจ (Committee and Sub Committee) เพื่อปฏิบัติหน้าที่ให้บรรลุวัตถุประสงค์เป็นคราวๆ แล้วแต่สถานการณ์ เช่น คณะกรรมการสรรหาบุคคลเพื่อดำรงตำแหน่งกรรมการและผู้บริหารระดับสูงพร้อมกับกำหนดค่าตอบแทน เป็นต้น
- ในส่วนการดำเนินงานระดับปฏิบัติการ บริษัทฯ ได้จัดให้มีการแต่งตั้งคณะกรรมการและอนุกรรมการชุดต่างๆ พร้อมกับกำหนดบทบาทและหน้าที่ความรับผิดชอบในการปฏิบัติงานเช่นเดียวกัน เพื่อจัดให้เกิดการทำงานแบบองค์คณะตามลักษณะงาน ส่งเสริมให้เกิดความสามัคคีในองค์กร และเกิดการกลั่นกรองงานแบบสหสาขาวิชาชีพอย่างมีประสิทธิภาพ

(6) การกำหนดค่าตอบแทนกรรมการและผู้บริหารบริษัทฯ

บริษัทฯ ได้จัดให้มีการพิจารณาค่าตอบแทนกรรมการและผู้บริหารที่เหมาะสม โดยคำนึงถึงภาระหน้าที่ความรับผิดชอบ และสอดคล้องกับฐานะและผลการดำเนินงาน

ของบริษัทฯ รวมถึงผลตอบแทนของผู้บริหารธุรกิจเดียวกันและบริษัทในตลาดหลักทรัพย์ คณะกรรมการได้แต่งตั้งมอบหมายให้คณะกรรมการสรรหาและพิจารณาค่าตอบแทน เป็นผู้พิจารณาเสนอแนะอัตราค่าตอบแทนของกรรมการ เพื่อให้คณะกรรมการเสนอที่ประชุมผู้ถือหุ้นเป็นผู้อนุมัติสำหรับค่าตอบแทนของผู้บริหารระดับสูง บริษัทฯ ได้จัดให้มีกระบวนการพิจารณาและประเมินผลงานตามหลักเกณฑ์ของบริษัทฯ และฝ่ายทรัพยากรบุคคลกำหนดไว้สำหรับผู้บริหารในระดับต่างๆ

#### 8. การป้องกันและต่อต้านการทุจริตคอร์รัปชัน

คณะกรรมการบริษัทฯ ได้กำหนดนโยบายการป้องกันและต่อต้านการทุจริตคอร์รัปชัน โดยได้สื่อสารให้บุคลากรภายในบริษัท บริษัทย่อย และบริษัทร่วมได้รับทราบและถือปฏิบัติ เพื่อให้มั่นใจว่าการดำเนินธุรกิจเป็นไปอย่างโปร่งใส และมีคุณธรรม โดยกำหนดแนวทางปฏิบัติ ดังนี้

- 1) จัดให้มีการประเมินความเสี่ยงที่อาจเกิดขึ้นในการดำเนินงาน และมีการจัดลำดับความเสี่ยงที่เกิดขึ้น เพื่อวางแผนการตรวจสอบภายในและบริหารจัดการความเสี่ยงที่อาจเกิดขึ้น
- 2) กำหนดแนวปฏิบัติเพื่อควบคุม และป้องกันความเสี่ยงที่อาจเกิดขึ้น โดยกำหนดหลักการและระเบียบด้านการจัดซื้อจัดจ้าง การเบิกจ่าย การอนุมัติวงเงิน การบริจาคเงินเพื่อการกุศล สาธารณะ การเลี้ยงรับรองหรือให้ของขวัญ รวมทั้งให้มีระบบการควบคุมภายในครอบคลุมทั้งด้านการเงิน การบัญชี การเก็บบันทึกข้อมูล รวมถึงกระบวนการอื่นภายในที่เกี่ยวข้องกับด้านบัญชีการเงิน เพื่อให้มั่นใจว่าธุรกรรมทางการเงินดังกล่าวเป็นไปเพื่อวัตถุประสงค์ที่ได้รับอนุมัติและเพื่อการดำเนินธุรกิจที่โปร่งใส เป็นต้น
- 3) สื่อสารนโยบายการป้องกันและต่อต้านการทุจริตคอร์รัปชัน ไปยังหน่วยงานต่างๆ ภายในบริษัท บริษัทย่อย และบริษัทร่วม ผ่านทางช่องทางต่างๆ ได้แก่ การอบรมพนักงานและระบบ อินทราเน็ต เป็นต้น เพื่อให้ผู้เกี่ยวข้องทราบและนำมาตราการดังกล่าวไปถือปฏิบัติ
- 4) คณะกรรมการตรวจสอบของบริษัทฯ ทำหน้าที่ตรวจสอบและสอบทานให้บริษัทฯ มีการกำกับดูแลกิจการที่ค้ำอย่างเพียงพอ สอดคล้องกับนโยบายที่ได้วางไว้
- 5) บริษัทฯ ได้กำหนดให้มีช่องทางการรายงาน หากมีการพบเห็นการฝ่าฝืน หรือพบเห็นการกระทำที่ผิดกฎหมาย ผิดจรรยาบรรณ หรือ มีพฤติกรรมที่ส่งไปทางการทุจริตคอร์รัปชัน และจัดให้มีมาตรการคุ้มครองและบรรเทาความเสียหายให้กับผู้รายงาน หรือผู้ร้องเรียน หรือผู้ที่ให้ความร่วมมือในการรายงานดังกล่าว (Whistleblower Policy)

#### 9. การปฏิบัติเกี่ยวกับสิทธิมนุษยชน

บริษัทฯ ตระหนักถึงความสำคัญของสิทธิมนุษยชน จึงกำหนดนโยบายเกี่ยวกับสิทธิมนุษยชน โดยให้พนักงานทุกคนมีสิทธิ เสรีภาพ และความเสมอภาค ตลอดจนมีโอกาสก้าวหน้าในอาชีพการงานตามขีดความสามารถ และศักยภาพของแต่ละบุคคล โดยสิทธิ เสรีภาพ และความเสมอภาคดังกล่าวนี้ ต้องเป็นไปภายใต้บทบัญญัติของรัฐธรรมนูญแห่งราชอาณาจักรไทย ว่าด้วยเรื่องสิทธิและเสรีภาพของประชาชน โดยไม่เลือกว่าผู้นั้นจะมีถิ่นกำเนิด เชื้อชาติ ภาษา ศาสนา อายุ เพศ ฐานะทางเศรษฐกิจสังคม หรือความคิดเห็นทางการเมืองที่แตกต่างแต่อย่างใด

ดังนั้น เพื่อให้กรรมการ ผู้บริหาร และพนักงานเข้าร่วมในการเคารพสิทธิมนุษยชนและสิทธิในที่ทำงานและระบบทั่วทั้งองค์กร บริษัทฯ ได้จัดทำ "นโยบายและแนวปฏิบัติเกี่ยวกับสิทธิมนุษยชน" และประกาศใช้เพื่อให้รับทราบและถือปฏิบัติโดยทั่วกัน

## 10. การไม่ล่วงละเมิดทรัพย์สินทางปัญญา

บริษัทฯ กำหนดนโยบายที่จะปฏิบัติตามกฎหมายที่เกี่ยวข้องเกี่ยวกับทรัพย์สินทางปัญญาและลิขสิทธิ์ (Intellectual Property Rights and Copy Rights) โดยคุณlemiให้มีการล่วงละเมิดทรัพย์สินทางปัญญา กระทำการ หรือแสวงหาประโยชน์จากงานอันมีลิขสิทธิ์ เว้นแต่จะได้รับอนุญาตจากเจ้าของลิขสิทธิ์อย่างถูกต้องตามกฎหมาย บริษัทฯ จึงได้จัดทำและประกาศใช้ "นโยบายการไม่ล่วงละเมิดทรัพย์สินทางปัญญาและลิขสิทธิ์" เพื่อให้กรรมการ ผู้บริหารและพนักงานของบริษัทและบริษัทย่อย ได้รับทราบและถือปฏิบัติโดยทั่วกัน

### 10.2 คณะกรรมการชุกย่อย

#### (1) กรรมการตรวจสอบ

โปรดดูรายงานคณะกรรมการตรวจสอบพร้อมด้วยรายละเอียดหน้าที่ของคณะกรรมการตรวจสอบในหมวดโครงสร้างการจัดการ ข้อ (4) หน้าที่ 32

#### (2) กรรมการอิสระ

กรรมการอิสระมีคุณสมบัติเป็นไปตามหลักเกณฑ์เรื่องคุณสมบัติของกรรมการอิสระตามประกาศของคณะกรรมการตลาดทุน ณ วันที่ 31 ธันวาคม 2560 บริษัทฯ มีกรรมการผู้มีความรู้คุณสมบัติเป็นกรรมการอิสระ รวม 4 ท่าน

#### (3) คณะกรรมการสรรหาและพิจารณาค่าตอบแทน

เมื่อวันที่ 16 มิถุนายน 2560 คณะกรรมการบริษัทฯ ได้แต่งตั้งคณะกรรมการสรรหาและพิจารณาค่าตอบแทน มีวาระ 3 ปี พร้อมกับกำหนดบทบาทหน้าที่ความรับผิดชอบ ซึ่งมีรายละเอียดปรากฏในหมวดโครงสร้างการจัดการ ข้อที่ (5) หน้าที่ 33

#### (4) คณะกรรมการชุกย่อยอื่นๆ เช่น

(4.1) คณะกรรมการบริหารโรงพยาบาลสมิติเวช สุขุมวิท และโรงพยาบาลสมิติเวช ศรีนครินทร์:  
คณะกรรมการประกอบด้วย:

- |  |           |
|--|-----------|
| 1) กรรมการผู้จัดการและประธานเจ้าหน้าที่บริหาร  | ประธาน    |
| 2) รองประธานเจ้าหน้าที่บริหาร  | กรรมการ   |
| 3) ผู้อำนวยการโรงพยาบาลสมิติเวช สุขุมวิท และโรงพยาบาลสมิติเวช ศรีนครินทร์                                      | กรรมการ   |
| 4) ผู้อำนวยการใหญ่ฝ่ายการแพทย์   | กรรมการ   |
| 5) ประธานองค์กรแพทย์โรงพยาบาลสมิติเวช สุขุมวิท และโรงพยาบาลสมิติเวช ศรีนครินทร์                                | กรรมการ   |
| 6) ประธานเจ้าหน้าที่ด้านการเงิน  | กรรมการ   |
| 7) ผู้อำนวยการฝ่ายทรัพยากรบุคคล  | กรรมการ   |
| 8) ผู้อำนวยการฝ่ายอาวุโสและผู้อำนวยการฝ่ายการพยาบาลโรงพยาบาลสมิติเวช สุขุมวิท และโรงพยาบาลสมิติเวช ศรีนครินทร์ | กรรมการ   |
| 9) ผู้อำนวยการฝ่ายศูนย์คุณภาพ  | กรรมการ   |
| 10) ผู้จัดการฝ่ายสำนักกรรมการผู้จัดการ   | เลขานุการ |

หน้าที่ความรับผิดชอบ:

บริหารและกำกับดูแลการดำเนินงานของบริษัทฯ ให้เป็นไปตามเป้าหมายที่กำหนด ทบทวนและกำหนดกลยุทธ์การดำเนินงานธุรกิจให้สอดคล้องกับวิสัยทัศน์ (Vision) พันธกิจ (Mission) และคุณค่าการดำเนินงาน (Value) ของบริษัทฯ โดยได้รับความเห็นชอบจาก คณะกรรมการ

(4.2) คณะกรรมการบริหารคุณภาพและความปลอดภัย (QPSC) โรงพยาบาลสมิติเวช สุขุมวิท: คณะกรรมการประกอบด้วย:

- |  |                         |
|--|-------------------------|
| 1) ผู้อำนวยการโรงพยาบาลสมิติเวช สุขุมวิท   | ประธานคณะกรรมการ        |
| 2) รองผู้อำนวยการโรงพยาบาลสมิติเวช สุขุมวิท  | กรรมการ                 |
| 3) ผู้ช่วยผู้อำนวยการโรงพยาบาลสมิติเวช สุขุมวิท  | กรรมการ                 |
| 4) ประธานองค์กรแพทย์โรงพยาบาลสมิติเวช สุขุมวิท   | กรรมการ                 |
| 5) เลขาธิการองค์กรแพทย์และทันตแพทย์  | กรรมการ                 |
| 6) ประธานคณะกรรมการ PCT สถาบันกุมารเวชหรือผู้แทน                                       | กรรมการ                 |
| 7) ประธานคณะกรรมการ PCT ศัลยกรรมหรือผู้แทน   | กรรมการ                 |
| 8) ประธานคณะกรรมการ PCT สูติรีเวชหรือผู้แทน  | กรรมการ                 |
| 9) ประธานคณะกรรมการ PCT หัวใจหรือผู้แทน  | กรรมการ                 |
| 10) ประธานคณะกรรมการ PCT อายุรกรรมหรือผู้แทน   | กรรมการ                 |
| 11) ประธานคณะกรรมการ PCT ศัลยกรรมกระดูกและข้อ  | กรรมการ                 |
| 12) แพทย์หัวหน้าแผนกรังสีวินิจฉัย  | กรรมการ                 |
| 13) ผู้อำนวยการฝ่าย Information Technology (Software, People ware & Operation Support) | กรรมการ                 |
| 14) ผู้อำนวยการฝ่ายศูนย์พัฒนาคุณภาพ  | กรรมการ                 |
| 15) ผู้อำนวยการฝ่ายการพยาบาล   | กรรมการ                 |
| 16) ผู้อำนวยการฝ่ายสนับสนุนบริการ  | กรรมการ                 |
| 17) ผู้อำนวยการฝ่ายทรัพยากรบุคคล   | กรรมการ                 |
| 18) ผู้จัดการฝ่ายผู้ตรวจการพยาบาล  | กรรมการ                 |
| 19) ผู้จัดการแผนกอาวุโสแผนกเภสัชกรรม   | กรรมการ                 |
| 20) ผู้ช่วยผู้จัดการฝ่ายศูนย์พัฒนาคุณภาพ   | กรรมการ                 |
| 21) ผู้ตรวจการพยาบาล   | กรรมการ                 |
| 22) ผู้จัดการแผนก Lab และ CSSD   | กรรมการ                 |
| 23) ผู้จัดการแผนกรังสีวินิจฉัย   | กรรมการ                 |
| 24) ผู้จัดการแผนกเวชระเบียน  | กรรมการ                 |
| 25) ผู้ประสานงานความปลอดภัยของผู้ป่วย  | กรรมการ<br>และเลขานุการ |

ที่ปรึกษาคณะกรรมการ:

ผู้อำนวยการใหญ่ฝ่ายแพทย์

หน้าที่และความรับผิดชอบ:

- 1) ดูแลและจัดการเกี่ยวกับงานคุณภาพให้มีการพัฒนาคุณภาพ ลดความเสี่ยงที่จะมีผลต่อผู้ป่วย เจ้าหน้าที่และโรงพยาบาล
  - 2) กำหนดแนวทางให้เกิดการปฏิบัติดังนี้
    - การนำและวางแผนการปรับปรุงคุณภาพและโปรแกรมด้านความปลอดภัยของผู้ป่วย
    - ออกแบบแนวทางการดูแลทางด้านคลินิก การบริหารจัดการนโยบายและแนวทางการปฏิบัติ
    - ประเมินผลแนวทางการระบอบการปฏิบัติข้างต้น ผ่านการเก็บรวบรวมและวิเคราะห์ข้อมูล
    - จัดให้มีการจัดการปรับปรุงและเปลี่ยนแปลงระบบคุณภาพและความปลอดภัยเพื่อให้เกิดความยั่งยืน
  - 3) ผู้เข้าร่วมประชุมทุกท่านเตรียมข้อมูลนำเสนอ ตัวชี้วัด วัตถุประสงค์และแนวทางป้องกัน
  - 4) กำหนดให้มีการประชุมอย่างน้อย 10 ครั้งต่อปี
- (4.3) คณะกรรมการบริหารคุณภาพและความปลอดภัย (QPSC) โรงพยาบาลสมิติเวช ศรีนครินทร์:  
คณะกรรมการประกอบด้วย:

- |  |                  |
|--|------------------|
| 1) ผู้อำนวยการโรงพยาบาลสมิติเวช ศรีนครินทร์          | ประธานคณะกรรมการ |
| 2) ผู้อำนวยการโรงพยาบาลเด็กสมิติเวช                  | รองประธานกรรมการ |
| 3) ผู้แทนฝ่ายบริหารระบบคุณภาพ                        | กรรมการ          |
| 4) ประธานองค์กรแพทย์โรงพยาบาลสมิติเวช<br>ศรีนครินทร์ | กรรมการ          |
| 5) ตัวแทนแพทย์                                       | กรรมการ          |
| 6) ประธานคณะกรรมการ PCT ศัลยกรรมกระดูกหรือผู้แทน     | กรรมการ          |
| 7) ประธานคณะกรรมการ PCT กุมารเวชหรือผู้แทน           | กรรมการ          |
| 8) ประธานคณะกรรมการ PCT ศัลยกรรมหรือผู้แทน           | กรรมการ          |
| 9) ประธานคณะกรรมการ PCT สูติรีเวชหรือผู้แทน          | กรรมการ          |
| 10) ประธานคณะกรรมการ PCT อายุรกรรมหรือผู้แทน         | กรรมการ          |
| 11) ประธานคณะกรรมการ FMS หรือผู้แทน                  | กรรมการ          |
| 12) ประธานคณะกรรมการ IC หรือผู้แทน                   | กรรมการ          |
| 13) ประธานคณะกรรมการ MO หรือผู้แทน                   | กรรมการ          |
| 14) ประธานคณะกรรมการ PT&T หรือผู้แทน                 | กรรมการ          |
| 15) ผู้อำนวยการฝ่ายการพยาบาล                         | กรรมการ          |
| 16) ผู้อำนวยการฝ่ายการพยาบาล โรงพยาบาลเด็กสมิติเวช   | กรรมการ          |
| 17) ผู้จัดการฝ่ายผู้ตรวจการพยาบาล                    | กรรมการ          |
| 18) ผู้ช่วยผู้จัดการฝ่ายศูนย์พัฒนาคุณภาพ             | กรรมการ          |
| 19) ผู้ประสานงานความปลอดภัยของผู้ป่วย                | เลขานุการ        |



ที่ปรึกษาคณะกรรมการ:

ผู้อำนวยการใหญ่ฝ่ายแพทย์

หน้าที่และความรับผิดชอบ:

- 1) ดูแลและจัดการเกี่ยวกับงานคุณภาพเพื่อให้มีการพัฒนาคุณภาพ ลดความเสี่ยงที่จะมีผลต่อผู้ป่วย เจ้าหน้าที่และโรงพยาบาล
- 2) กำหนดแนวทางให้เกิดการปฏิบัติดังนี้
  - การนำและวางแผนการปรับปรุงคุณภาพและโปรแกรมด้านความปลอดภัยของผู้ป่วย
  - ออกแบบแนวทางการดูแลทางด้านคลินิก การบริหารจัดการนโยบายและแนวทางการปฏิบัติ
  - ประเมินผลแนวทางกระบวนการปฏิบัติข้างต้น ผ่านการเก็บรวบรวมและวิเคราะห์ข้อมูล
  - จัดให้มีการจัดการปรับปรุงและเปลี่ยนแปลงระบบคุณภาพและความปลอดภัย เพื่อให้เกิดความยั่งยืน
- 3) ผู้เข้าร่วมประชุมทุกท่านเตรียมข้อมูลนำเสนอปฏิบัติการที่เกิดขึ้น และแนวทางป้องกันการเกิดซ้ำของหน่วยงานที่รับผิดชอบ
- 4) กำหนดให้มีการประชุมอย่างน้อยไตรมาสละ 1 ครั้ง

### 10.3 การสรรหากรรมการและผู้บริหารระดับสูง

#### (1) การสรรหากรรมการ

เมื่อบริษัทฯ มีความต้องการสรรหากรรมการหรือผู้บริหารระดับสูง คณะกรรมการบริษัทฯ จะมอบหมายให้คณะกรรมการสรรหาและพิจารณาค่าตอบแทน (Nomination and Remuneration Committee) ให้ทำหน้าที่เพื่อสรรหาบุคคลที่มีคุณสมบัติเหมาะสมในการดำรงตำแหน่งนั้นๆ โดยคำนึงถึงคุณวุฒิ ความรู้ ความสามารถ ประสบการณ์ ความน่าเชื่อถือ ความหลากหลายในสาขาวิชาชีพขององค์กร คณะกรรมการสรรหาจะพิจารณาคุณสมบัติที่เหมาะสมของบริษัทฯ และอื่นๆ และนำเสนอที่ประชุมผู้ถือหุ้นหรือคณะกรรมการพิจารณาอนุมัติแต่งตั้งแล้วแต่กรณี

#### (2) การพิจารณาเลือกตั้งกรรมการโดยที่ประชุมผู้ถือหุ้น ผู้ถือหุ้นสามารถแบ่งคะแนนเสียงของคนในการเลือกตั้งกรรมการ ตามหลักเกณฑ์และวิธีการดังต่อไปนี้

- 1) ผู้ถือหุ้นทุกคนมีเสียงเท่ากับหุ้นต่อหนึ่งเสียง
- 2) ผู้ถือหุ้นแต่ละคน จะใช้คะแนนเสียงซึ่งมีอยู่ทั้งหมดตามข้อ 1) เลือกตั้งบุคคลเดียวหรือหลายคนเป็นกรรมการก็ได้ แต่จะแบ่งคะแนนเสียงให้แก่ผู้ใดมากที่สุดเพียงคนเดียวไม่ได้
- 3) บุคคลซึ่งได้รับคะแนนเสียงสูงสุดตามลำดับลงมา เป็นผู้ได้รับเลือกเป็นกรรมการเท่ากับจำนวนกรรมการที่จะพึงมีหรือจะพึงเลือกตั้งในครั้งนั้น ในกรณีที่บุคคลซึ่งได้รับการเลือกตั้งในลำดับถัดลงมา มีคะแนนเสียงเท่ากับเกินจำนวนกรรมการที่พึงจะมี ให้ผู้เป็นประธานเป็นผู้ออกเสียงชี้ขาด
- 4) ในการประชุมสามัญประจำปีทุกครั้ง ให้กรรมการออกจากตำแหน่งหนึ่งในสามเป็นอัตรา ถ้าจำนวนกรรมการที่จะแบ่งออกให้ตรงเป็นสามส่วนไม่ได้ ก็ให้ออกโดยจำนวนที่ใกล้ที่สุดกับส่วนหนึ่งในสาม

5) กรรมการที่จะต้องออกจากตำแหน่งในปีแรก และปีที่สองภายหลังจากทะเบียนบริษัทนั้น ให้จับฉลากกันว่าผู้ใดจะออก ส่วนปีหลังๆ ต่อไป ให้กรรมการที่อยู่ในตำแหน่งนานที่สุดคนนั้นเป็นผู้ออกจากตำแหน่ง

6) นอกจากกรรมการจะพ้นจากตำแหน่งตามวาระแล้ว กรรมการพ้นจากตำแหน่งเมื่อ

- ตาย
- ลาออก
- ขาดคุณสมบัติ หรือมีลักษณะต้องห้ามกฎหมายว่าด้วยบริษัทมหาชนจำกัด
- ที่ประชุมผู้ถือหุ้นมีมติให้ออก
- ศาลมีคำสั่งให้ออก

(3) การแต่งตั้งกรรมการแทนตำแหน่งที่ว่างลงก่อนครบวาระ

1) ในกรณีที่ตำแหน่งกรรมการว่างลงเพราะเหตุอื่นนอกจากถึงคราวออกตามวาระ ให้กรรมการเลือกบุคคลหนึ่งซึ่งมีคุณสมบัติ และไม่มีลักษณะต้องห้ามตามกฎหมายว่าด้วยบริษัทมหาชนจำกัด เข้าเป็นกรรมการแทนในการประชุมคณะกรรมการคราวถัดไป เว้นแต่วาระกรรมการจะเหลือน้อยกว่าสองเดือน ซึ่งบุคคลที่เข้าเป็นกรรมการแทนดังกล่าว จะอยู่ในตำแหน่งกรรมการได้เพียงเท่าวาระที่ยังเหลืออยู่ของกรรมการที่ตนแทน และมติของคณะกรรมการในการเลือกกรรมการแทนตำแหน่งที่ว่างลงดังกล่าว ต้องประกอบด้วยคะแนนเสียงไม่น้อยกว่าสามในสี่ของจำนวนกรรมการที่ยังเหลืออยู่

2) ในกรณีที่ตำแหน่งกรรมการว่างลงจนเหลือน้อยกว่าจำนวนที่จะเป็นองค์ประชุม ให้กรรมการที่เหลืออยู่กระทำการในนามของคณะกรรมการได้แต่เฉพาะการจัดให้มีการประชุมผู้ถือหุ้นเพื่อเลือกตั้งกรรมการแทนตำแหน่งที่ว่างทั้งหมดเท่านั้น การประชุมให้กระทำภายในหนึ่งเดือนนับแต่วันที่จำนวนกรรมการว่างลงเหลือน้อยกว่าจำนวนที่จะเป็นองค์ประชุม และบุคคลซึ่งเข้าเป็นกรรมการแทนนั้นให้อยู่ในตำแหน่งได้เพียงวาระที่ยังเหลืออยู่ของกรรมการซึ่งตนแทน

(4) การสรรหากรรมการอิสระ

การคัดเลือกกรรมการอิสระของบริษัทฯ คำนึงถึงคุณสมบัติเป็นไปตามหลักเกณฑ์เรื่องคุณสมบัติของกรรมการอิสระตามประกาศของคณะกรรมการตลาดทุนดังนี้

1) ถือหุ้นไม่เกินร้อยละหนึ่งของจำนวนหุ้นที่มีสิทธิออกเสียงทั้งหมดของบริษัท บริษัทใหญ่ บริษัทย่อย บริษัทร่วม ผู้ถือหุ้นรายใหญ่ หรือผู้มีอำนาจควบคุมของบริษัท ทั้งนี้ ให้นับรวมการถือหุ้นของผู้ที่เกี่ยวข้องของกรรมการอิสระรายนั้นๆ ด้วย

2) ไม่เป็นหรือเคยเป็นกรรมการที่มีส่วนร่วมบริหารงาน ลูกจ้าง พนักงาน ที่ปรึกษาที่ได้เงินเดือนประจำ หรือผู้มีอำนาจควบคุมของบริษัท บริษัทใหญ่ บริษัทย่อย บริษัทย่อยลำดับเดียวกัน ผู้ถือหุ้นรายใหญ่ หรือของผู้มีอำนาจควบคุมของบริษัท เว้นแต่จะได้ออกจากการมีลักษณะดังกล่าวมาแล้วไม่น้อยกว่าสองปี ทั้งนี้ ลักษณะต้องห้ามดังกล่าวไม่รวมถึงกรณีที่กรรมการอิสระเคยเป็นข้าราชการ หรือที่ปรึกษาของส่วนราชการซึ่งเป็นผู้ถือหุ้นรายใหญ่ หรือ ผู้มีอำนาจควบคุมของบริษัท

3) ไม่เป็นบุคคลที่มีความสัมพันธ์ทางสายโลหิต หรือโดยการจดทะเบียนตามกฎหมาย ในลักษณะที่เป็นบิดามารดา คู่สมรส พี่น้อง และบุตร รวมทั้งคู่สมรสของบุตรของกรรมการรายอื่น ผู้บริหาร ผู้ถือหุ้นรายใหญ่ ผู้มีอำนาจควบคุม หรือบุคคลที่จะได้รับการเสนอให้เป็นกรรมการผู้บริหารหรือผู้มีอำนาจควบคุมของบริษัทหรือบริษัทย่อย



- 4) ไม่มีหรือเคยมีความสัมพันธ์ทางธุรกิจกับบริษัท บริษัทใหญ่ บริษัทย่อย บริษัทร่วม ผู้ถือหุ้นรายใหญ่ หรือผู้มีอำนาจควบคุมของบริษัท ในลักษณะที่อาจเป็นการชักชวนการใช้ วิจารณ์อย่างอิสระของคน รวมทั้งไม่เป็นหรือเคยเป็นผู้ถือหุ้นที่มีนัย หรือผู้มีอำนาจควบคุมของผู้ที่มีความสัมพันธ์ทางธุรกิจกับบริษัท บริษัทใหญ่ บริษัทย่อย บริษัทร่วม ผู้ถือหุ้นรายใหญ่ หรือผู้มีอำนาจควบคุมของบริษัท เว้นแต่จะได้พ้นจากการมีลักษณะดังกล่าวมาแล้วไม่น้อยกว่าสองปี

ความสัมพันธ์ทางธุรกิจตามวรรคหนึ่ง รวมถึงการทำรายการทางการค้าที่กระทำเป็นปกติเพื่อประกอบกิจการ การเช่าหรือให้เช่าอสังหาริมทรัพย์ รายการเกี่ยวกับสินทรัพย์หรือบริการ หรือการให้หรือรับความช่วยเหลือทางการเงิน ด้วยการรับหรือให้กู้ยืม ค่าประกัน การให้สินทรัพย์เป็นหลักประกันหนี้สิน รวมถึงพฤติกรรมอื่นที่ตนเองเดียวกัน ซึ่งเป็นผลให้บริษัทหรือคู่สัญญามีภาระหนี้ที่ต้องชำระต่ออีกฝ่ายหนึ่ง ตั้งแต่ร้อยละสามของสินทรัพย์ที่มีตัวตนสุทธิของบริษัท หรือตั้งแต่ยี่สิบล้านบาทขึ้นไป แล้วแต่จำนวนใดจะต่ำกว่า ทั้งนี้การคำนวณภาระหนี้ดังกล่าว ให้เป็นไปตามวิธีการคำนวณมูลค่าของรายการที่เกี่ยวข้องกันตามประกาศคณะกรรมการกำกับตลาดทุนว่าด้วยหลักเกณฑ์ในการทำรายการที่เกี่ยวข้องกัน โดยอนุโลม แต่ในการพิจารณาภาระหนี้ดังกล่าว ให้นับรวมภาระหนี้ที่เกิดขึ้นในระหว่างหนึ่งปีก่อนวันที่มีความสัมพันธ์ทางธุรกิจกับบุคคลเดียวกัน

- 5) ไม่เป็นหรือเคยเป็นผู้สอบบัญชีของบริษัท บริษัทใหญ่ บริษัทย่อย บริษัทร่วม ผู้ถือหุ้นรายใหญ่ หรือผู้มีอำนาจควบคุมของบริษัท และไม่เป็นผู้ถือหุ้นที่มีนัย ผู้มีอำนาจควบคุม หรือหุ้นส่วนของสำนักงานสอบบัญชี ซึ่งมีผู้สอบบัญชีของบริษัท บริษัทใหญ่ บริษัทย่อย บริษัทร่วม ผู้ถือหุ้นรายใหญ่ หรือผู้มีอำนาจควบคุมของบริษัทสังกัดอยู่ เว้นแต่จะได้พ้นจากการมีลักษณะดังกล่าวมาแล้วไม่น้อยกว่าสองปี
- 6) ไม่เป็นหรือเคยเป็นผู้ให้บริการทางวิชาชีพใดๆ ซึ่งรวมถึงการให้บริการเป็นที่ปรึกษากฎหมาย หรือที่ปรึกษาทางการเงิน ซึ่งได้รับค่าบริการเกินกว่าสองล้านบาทต่อปีจากบริษัท บริษัทใหญ่ บริษัทย่อย บริษัทร่วม ผู้ถือหุ้นรายใหญ่ หรือผู้มีอำนาจควบคุมของบริษัท และไม่เป็นผู้ถือหุ้นที่มีนัย ผู้มีอำนาจควบคุม หรือหุ้นส่วนของผู้ให้บริการทางวิชาชีพนั้นด้วย เว้นแต่จะได้พ้นจากการมีลักษณะดังกล่าวมาแล้วไม่น้อยกว่าสองปี
- 7) ไม่เป็นกรรมการที่ได้รับการแต่งตั้งขึ้นเพื่อเป็นตัวแทนของกรรมการของบริษัท ผู้ถือหุ้นรายใหญ่ หรือผู้ถือหุ้นซึ่งเป็นผู้ที่เกี่ยวข้องกับผู้ถือหุ้นรายใหญ่
- 8) ไม่ประกอบกิจการที่มีสภาพอย่างเดียวกันและเป็นการแข่งขันที่มีนัยกับกิจการของบริษัท หรือบริษัทย่อย หรือไม่เป็นหุ้นส่วนที่มีนัยในห้างหุ้นส่วน หรือเป็นกรรมการที่มีส่วนร่วมบริหารงาน ลูกจ้าง พนักงาน ที่ปรึกษาที่รับเงินเดือนประจำ หรือถือหุ้นเกินร้อยละหนึ่งของจำนวนหุ้นที่มีสิทธิออกเสียงทั้งหมดของบริษัทอื่น ซึ่งประกอบกิจการที่มีสภาพอย่างเดียวกันและเป็นการแข่งขันที่มีนัยกับกิจการของบริษัทหรือบริษัทย่อย
- 9) ไม่มีลักษณะอื่นใดที่ทำให้ไม่สามารถให้ความเห็นอย่างเป็นอิสระเกี่ยวกับการดำเนินงานของบริษัท

(5) การสรรหาคณะกรรมการตรวจสอบ

กรรมการตรวจสอบ จะได้รับการแต่งตั้งโดยที่ประชุมผู้ถือหุ้น หรือโดยคณะกรรมการ ซึ่งกรรมการตรวจสอบต้องมีคุณสมบัติเป็นกรรมการอิสระ และต้องมีคุณสมบัติเพิ่มเติมดังนี้

- 1) ไม่เป็นกรรมการที่ได้รับมอบหมายจากคณะกรรมการ ให้คัดสรรใจในการดำเนินกิจการของผู้ขออนุญาต บริษัทใหญ่ บริษัทย่อย บริษัทร่วม บริษัทย่อยลำดับเดียวกัน ผู้ถือหุ้นรายใหญ่ หรือผู้มีอำนาจควบคุมของผู้ขออนุญาต และ
  - 2) ไม่เป็นกรรมการของบริษัทใหญ่ บริษัทย่อย หรือบริษัทย่อยลำดับเดียวกันเฉพาะที่เป็นบริษัทจดทะเบียน
  - 3) มีคุณสมบัติที่จะปฏิบัติหน้าที่กรรมการตรวจสอบตามที่ตลาดหลักทรัพย์กำหนด
- (6) การสรรหาผู้บริหารระดับสูง
- เมื่อบริษัทฯ มีความต้องการสรรหาผู้บริหารระดับสูง คณะกรรมการบริษัทฯ จะมอบหมายให้คณะกรรมการสรรหาและพิจารณาค่าตอบแทน (Nomination and Remuneration Committee) เพื่อสรรหาบุคคลที่มีคุณสมบัติเหมาะสมในการดำรงตำแหน่งนี้ๆ และนำเสนอที่ประชุมคณะกรรมการพิจารณา

#### 10.4 การกำกับดูแลการดำเนินงานของบริษัทย่อยและบริษัทร่วม

บริษัทฯ ควบคุมกำกับกิจการของบริษัทย่อยและบริษัทร่วมในแนวทางและทิศทางเดียวกัน รวมทั้งการกำหนดมาตรฐานการปฏิบัติงาน และการควบคุมภายใน ตลอดจนการปฏิบัติตามข้อบังคับและกฎระเบียบของหน่วยงานราชการต่างๆ โดยมีแนวทางสรุปได้ดังนี้

- 1) คณะกรรมการบริษัทฯ เป็นผู้อนุมัติการลงทุนในบริษัทย่อยและบริษัทร่วม และบุคคลซึ่งเป็นผู้แทนไปเป็นกรรมการในบริษัทนั้นๆ ตามสัดส่วนการถือหุ้น
- 2) จัดให้มีการควบคุมภายในและการปฏิบัติงานในมาตรฐานเดียวกัน เช่น นโยบายด้านการเงินและการบัญชี หลักเกณฑ์การเข้าทำรายการที่เกี่ยวข้องกัน เป็นต้น
- 3) การกำหนดนโยบายด้านอื่นๆ เช่น นโยบายด้านบุคลากร จัดให้มีการดูแลพนักงานอย่างเป็นธรรมในมาตรฐานเดียวกัน จัดให้มีระเบียบข้อบังคับในการปฏิบัติงานและจรรยาบรรณในการดำเนินธุรกิจและ Code of Conduct เป็นต้น
- 4) การรักษาสีทธิในฐานะผู้ถือหุ้น ซึ่งบริษัทฯ มีสิทธิเช่นเดียวกับผู้ถือหุ้นรายอื่นๆ

#### 10.5 การดูแลเรื่องการใช้ข้อมูลภายใน

คณะกรรมการบริษัทฯ ได้กำหนดนโยบายเรื่องการดูแลการใช้ข้อมูลภายใน เพื่อกำหนดให้มีการดำเนินการต่างๆ เพื่อเปิดเผยและป้องกันการทำการรายการที่อาจก่อให้เกิดความขัดแย้งทางผลประโยชน์ รวมถึงการใช้ข้อมูลภายในโดยมิชอบ โดยได้วางแนวปฏิบัติไว้ดังต่อไปนี้

- 1) จัดทำจรรยาบรรณของพนักงานที่ครอบคลุมเรื่องความขัดแย้งทางผลประโยชน์การเปิดเผยข้อมูลและข่าวสาร การห้ามใช้ข้อมูลภายในหรือการใช้ประโยชน์หรือเปิดเผยข้อมูลภายในเพื่อประโยชน์ส่วนตนหรือผู้อื่น รวมถึงนโยบายการปฏิบัติต่อผู้มีส่วนได้เสียว่าด้วยสิทธิของผู้ถือหุ้น การเก็บรักษาความลับของผู้รับบริการ โดยมีการสื่อสารเผยแพร่หลักเกณฑ์ดังกล่าวแก่บุคคลที่เกี่ยวข้องเพื่อให้ทราบและถือปฏิบัติโดยทั่วไป
- 2) กำหนดระยะเวลาห้ามซื้อขายหลักทรัพย์และห้ามให้ข่าวเกี่ยวกับผลประกอบการของบริษัทหรือข่าวอื่นใดที่อาจมีผลกระทบต่อราคาหลักทรัพย์ของบริษัทฯ และยังไม่ได้มีการเปิดเผยต่อสาธารณชน (Quiet Period) ของกรรมการและผู้บริหาร เป็นเวลา 14 วัน ก่อนวันประกาศงบการเงินรายไตรมาส และงบการเงินประจำปี โดยกำหนดไว้ในนโยบายการเปิดเผยข้อมูลและสารสนเทศของบริษัทฯ และนโยบายเรื่องการดูแลการใช้ข้อมูลภายใน

- 3) ทำการเปิดเผยการถือครองหลักทรัพย์ของกรรมการและผู้บริหาร (ตามที่ได้นิยามไว้ในพระราชบัญญัติหลักทรัพย์และตลาดหลักทรัพย์ และ/หรือประกาศของคณะกรรมการกำกับตลาดทุน) โดยกรรมการและผู้บริหารมีหน้าที่จัดทำและรายงานการซื้อขายหลักทรัพย์ของบริษัท ภายใน 1 เดือน นับจากวันรับตำแหน่งครั้งแรก และจัดทำภายใน 3 วันทำการหลังจากที่มีการเปลี่ยนแปลงไปยังสำนักงานคณะกรรมการกำกับหลักทรัพย์และตลาดหลักทรัพย์ พร้อมทั้งแจ้งการถือครองหรือการเปลี่ยนแปลงดังกล่าวต่อเลขานุการบริษัท เพื่อให้เลขานุการบริษัททำหน้าที่รวบรวมรายงานการเปลี่ยนแปลงการถือหลักทรัพย์ของบริษัทดังกล่าว เพื่อบรรจุเป็นวาระเพื่อทราบในการประชุมกรรมการบริษัทครั้งต่อไป
- 4) การรายงานการมีส่วนได้เสีย บริษัทฯ กำหนดให้กรรมการและผู้บริหาร จัดทำรายงานการมีส่วนได้เสียของตนเองและบุคคลที่มีความเกี่ยวข้องส่งให้เลขานุการบริษัท และให้มีการจัดทำรายงานดังกล่าวเมื่อมีการเปลี่ยนแปลงข้อมูล ซึ่งเลขานุการบริษัทมีหน้าที่จัดเก็บข้อมูลและรายงานความเปลี่ยนแปลงที่เกิดขึ้นแจ้งไปยังประธานกรรมการ และแจ้งต่อที่ประชุมคณะกรรมการบริษัทเพื่อทราบ เพื่อให้เป็นไปตามพระราชบัญญัติหลักทรัพย์และตลาดหลักทรัพย์ พ.ศ. 2535 ซึ่งข้อมูลดังกล่าว บริษัทฯ จะนำไปใช้ในการควบคุมดูแลการทำธุรกรรมระหว่างบริษัทกับกรรมการ หรือผู้บริหาร และ/หรือ ผู้เกี่ยวข้องของบุคคลดังกล่าวเพื่อให้เป็นไปตามหลักเกณฑ์ของกฎหมาย
- 5) บริษัทฯ ได้กำหนดมาตรการดำเนินและบทลงโทษเมื่อพบว่ามีการใช้ข้อมูลภายในเพื่อประโยชน์ส่วนตน ซึ่งเป็นไปตามระเบียบข้อบังคับการทำงาน และนโยบายเรื่องการดูแลการใช้ข้อมูลภายในที่ได้เผยแพร่ให้พนักงานทราบและถือปฏิบัติอย่างเคร่งครัด

#### 10.6 ค่าตอบแทนผู้สอบบัญชี

ค่าธรรมเนียมตรวจสอบที่บริษัทจ่ายให้แก่บริษัท สำนักงาน อีวาย จำกัด ซึ่งเป็นผู้สอบบัญชีของบริษัทในรอบ 3 ปี ที่ผ่านมา สามารถสรุปได้ดังนี้

หน่วย : บาท

ปี	ค่าธรรมเนียมการตรวจสอบ		รวม
	บริษัท	บริษัทในเครือ	
2558	1,200,000	812,000	2,012,000
2559	1,320,000	876,500	2,196,500
2560	1,450,000	876,500	2,326,500

## 10.7 การปฏิบัติตาม SET Code of Best Practices

คณะกรรมการได้ตระหนักถึงความสำคัญของการกำกับดูแลกิจการที่ดี โดยได้กำหนดทิศทางการดำเนินงาน วัตถุประสงค์ เป้าหมายและกลยุทธ์การดำเนินงาน ส่งเสริมจริยธรรมและวัฒนธรรมองค์กรที่ดี ให้ความสำคัญต่อระบบควบคุมภายใน กำกับดูแลฝ่ายจัดการให้บริหารงานอย่างมีประสิทธิภาพ เป็นไปตามนโยบายและเป้าหมายที่กำหนด ตลอดจนให้การดำเนินงานเป็นไปอย่างโปร่งใส สามารถตรวจสอบได้โดยตระหนักถึงสิทธิและผลประโยชน์ของผู้มีส่วนร่วมหรือผู้ที่มีส่วนได้เสียและเปิดเผยข้อมูลอย่างเพียงพอแก่ผู้ที่เกี่ยวข้อง รวมทั้งสนับสนุนให้พนักงานของบริษัทฯ ให้ได้รับการพัฒนาทักษะความรู้อย่างต่อเนื่อง และมีคุณภาพชีวิตที่ดี

คณะกรรมการและผู้บริหารได้พิจารณาแนวทางหลักการปฏิบัติในการกำกับดูแลกิจการตามที่ตลาดหลักทรัพย์แห่งประเทศไทยได้ออกหลักการที่ดีดังกล่าว และนำมาประยุกต์ให้สอดคล้องกับลักษณะการดำเนินธุรกิจและวัฒนธรรมขององค์กร เพื่อให้องค์กรมีความยืดหยุ่นสามารถปรับตัวเข้ากับการเปลี่ยนแปลงของสภาพธุรกิจในประเทศและต่างประเทศที่มีการเปลี่ยนแปลงอย่างรวดเร็ว เช่น การเปลี่ยนเข้าสู่ยุคดิจิทัล เป็นต้น เพื่อให้องค์กรมีความมั่นคงและมีคุณค่าอย่างยั่งยืน

## 11. ความรับผิดชอบต่อสังคม

บริษัทฯ ได้ตระหนักถึงความรับผิดชอบต่อสังคมหรือ Corporate Social Responsibility (CSR) โดยได้กำหนดไว้เป็นส่วนหนึ่งในวิสัยทัศน์ของบริษัทฯ อีกทั้งได้นำมาเป็นส่วนหนึ่งของแผนการพัฒนาคความยั่งยืนขององค์กร (Sustainability Strategy) ประกอบด้วย

- (1) การกำกับดูแลกิจการที่ดี (Good Governance System) โดยบริษัทฯ เชื่อมั่นว่า การดำเนินกิจการตามหลักความถูกต้อง ไม่เอาเปรียบผู้รับบริการ พันธมิตรทางธุรกิจ รวมถึงการปลูกฝังความเป็นธรรมให้กับพนักงานภายในบริษัทฯ ซึ่งเป็นกลไกสำคัญในการดำเนินธุรกิจ ตลอดจนการสร้างเชื่อมั่นแก่ผู้ถือหุ้นและผู้มีส่วนได้ส่วนเสียทุกฝ่าย
- (2) การเป็นองค์กรที่มีสมรรถนะสูง (High Performance Organization): HPO คือการเป็นองค์กรที่มีศักยภาพ มีแผนงานรองรับกับสภาวะการณ์ต่างๆ อย่างชัดเจน มีการวิเคราะห์สถานการณ์ที่สามารถกระทบต่อการทำงานจากรอบด้านทุกมุมมอง ทำให้สามารถปฏิบัติการกิจบรรลุตามวัตถุประสงค์ได้อย่างมีประสิทธิภาพตรงตามเวลา และคุณภาพของผลงานดีเยี่ยมเป็นที่ยอมรับด้วยบริษัทมีจุดแกร่งในเรื่องของการแพทย์ผนวกกับการเติบโตของนวัตกรรม จึงนำจุดแข็งนี้มาเป็นยุทธศาสตร์ในการสร้างความเติบโตที่ยั่งยืนของบริษัทฯ
- (3) การมีความรับผิดชอบต่อสังคมและสิ่งแวดล้อม (Corporate Social Responsibility) โดยมีการวางแผน กำหนดนโยบายในเรื่องของสิ่งแวดล้อมอย่างชัดเจน เพื่อให้เกิดประโยชน์สูงสุดแก่ทุกฝ่าย

### 11.1 การนำองค์กรและการกำกับดูแลกิจการที่ดี:

บริษัทฯ มุ่งมั่นที่จะดำเนินธุรกิจสถานพยาบาลในระดับแนวหน้าของประเทศ ที่ให้การดูแลสุขภาพอย่างครบวงจรด้วยเทคโนโลยีที่ทันสมัย มีระบบการบริหารจัดการองค์กรอย่างมีประสิทธิภาพ จัดให้มีการพัฒนาคุณภาพในทุกภาคส่วนพร้อมด้วยบุคลากรที่มีความรู้ ความสามารถและมีจริยธรรม เพื่อให้ผู้มารับบริการ แพทย์ พนักงาน ผู้ถือหุ้น และชุมชนยอมรับและเกิดความพึงพอใจสูงสุด รวมถึงการให้ความเป็นธรรมแก่ผู้ที่มีส่วนได้เสียอีกด้วย

#### 1) ผู้นำองค์กร:

บริษัทฯ โดยคณะกรรมการได้กำหนดวิสัยทัศน์ พันธกิจ และคุณค่าขององค์กร ให้เน้นเป้าหมายและแนวทางในการดำเนินงานในทุกภาคส่วน ซึ่งได้ระบุไว้ในช่วงต้นของรายงานประจำปี

#### 2) การกำหนดนโยบายด้านการกำกับดูแลกิจการ:

จัดให้มีการกระจายอำนาจในการบริหารจัดการ และจัดให้มีระบบตรวจติดตามการปฏิบัติงานเพื่อนำมาพัฒนาปรับปรุงองค์กรอย่างต่อเนื่อง เช่น

- (1) การกำหนดจรรยาบรรณของพนักงาน
- (2) การกำหนดนโยบายและแนวปฏิบัติต่อผู้มีส่วนได้เสีย เช่น

ผู้มาใช้บริการ :	บริษัทฯ ได้ปฏิบัติตามสิทธิของผู้ป่วย ซึ่งกำหนดโดยคณะกรรมการควบคุมการประกอบโรคศิลปะอย่างเคร่งครัด โดยเอาใจใส่ และพัฒนาการบริการที่มีคุณภาพตามมาตรฐานสากล โดยคำนึงถึงลูกค้าเป็นศูนย์กลาง มีหน่วยงานที่ทำหน้าที่รับข้อร้องเรียนและข้อเสนอแนะของลูกค้า เพื่อรีบดำเนินการแก้ไขและปรับปรุงให้เร็วที่สุด
พนักงาน :	บริษัทฯ ได้ปฏิบัติต่อพนักงานอย่างเท่าเทียมกันด้วยความเป็นธรรม และให้ผลตอบแทนและสวัสดิการอย่างเหมาะสม
ลูกค้า :	บริษัทฯ ได้ปฏิบัติตามเงื่อนไขข้อตกลงและสัญญา
คู่แข่ง :	บริษัทฯ ได้ประพฤติตามกรอบกติกาการค้าเน้นธุรกิจและการแข่งขันที่ดี รักษาบรรทัดฐานที่ดี หลีกเลี่ยงวิธีการทำลายคู่แข่ง
ชุมชน :	บริษัทฯ มีความรับผิดชอบต่อการรักษาสิ่งแวดล้อมของชุมชนและสังคม โดยกำหนดมาตรฐานเกี่ยวกับการรักษาและบำบัดสิ่งแวดล้อมและสนับสนุนกิจกรรมต่างๆ อันเป็นประโยชน์ต่อชุมชนและสังคมโดยรวมในทุกโอกาสที่เหมาะสม

- 3) นโยบายการต่อต้านทุจริตคอร์รัปชัน
- 4) นโยบายการใช้ข้อมูลภายใน
- 5) การเคารพสิทธิมนุษยชน
- 6) และอื่นๆ

#### 11.2 การกำหนดแผนงานและการปฏิบัติงานให้บรรลุเป้าหมาย:

บริษัทฯ ได้จัดให้มีการทำแผนการดำเนินงานอย่างเป็นรูปธรรม และกำหนดแนวทางการปฏิบัติงานภายใต้หลักธรรมและข้อกฎหมาย จัดให้มีการติดตามผลการปฏิบัติงานอย่างต่อเนื่อง จัดให้มีการประเมินผลการปฏิบัติงาน เพื่อนำพิจารณาปรับปรุงงานอย่างต่อเนื่อง อีกทั้งจัดให้มีการสอบทานและตรวจสอบกิจการต่างๆ เช่น

- (1) แผนกลยุทธ์ในการดำเนินธุรกิจระยะสั้น ระยะกลาง และระยะยาว
- (2) แผนการพัฒนาคุณภาพและความปลอดภัยของผู้ป่วยหรือผู้รับบริการ
- (3) แผนการลงทุน
- (4) แผนการพัฒนาบุคลากร
- (5) แผนการสนับสนุนการบริหารสมาชิกองค์กรแพทย์
- (6) และอื่นๆ

#### 11.3 แนวความคิดด้านความรับผิดชอบต่อสังคม:

บริษัทฯ ได้นำจุดแข็งด้านความเชี่ยวชาญทางการแพทย์ทั้งการป้องกัน รักษา และเสริมสร้างสุขภาพที่ดีมาเผยแพร่แก่ผู้ที่อยู่ในวงการแพทย์ เพื่อร่วมยกระดับมาตรฐานและพัฒนาความรู้ในด้านการแพทย์ อาทิ การจัดการประชุมวิชาการที่จัดขึ้นเป็นประจำทุกปี โดยเชิญผู้เชี่ยวชาญระดับโลกในสาขา

ต่างๆ มาร่วมให้ความรู้และแลกเปลี่ยนประสบการณ์แก่แพทย์และบุคลากรทางการแพทย์ในประเทศไทย นอกจากนี้ ยังได้นำความรู้ความเชี่ยวชาญด้านการแพทย์มาดูแลชุมชน พร้อมกับช่วยยอควิสัยทัศน์อันแน่วแน่ที่จะมีส่วนร่วมสนับสนุนช่วยเหลือสังคมในวงกว้าง โดยเน้นการทำกิจกรรมที่เป็นรูปธรรม ซึ่งมีผลต่อการพัฒนาสุขภาพชุมชนด้านต่างๆ

บริษัทฯ ดำเนินนโยบายความรับผิดชอบต่อสังคมภายใต้กลยุทธ์ หรือแนวคิด Sustainable CSR โดยเน้นความยั่งยืนเป็นหลัก สามารถแบ่งการดำเนินโครงการออกเป็นดังนี้

#### 1) การส่งเสริมสุขภาพภายในองค์กร

บุคลากรในบริษัทฯ มีความสำคัญเป็นอย่างมาก เพราะเป็นแรงขับเคลื่อนที่ดีในการนำพาองค์กรให้มีความเจริญก้าวหน้า ดังนั้น บริษัทฯ ให้ความสำคัญกับคนในองค์กรโดยจัดกิจกรรมต่างๆ เพื่อส่งเสริมสุขภาพที่ดีของบุคลากรในองค์กร

- 1) บริษัทฯ ร่วมบริจาคโลหิตให้กับศูนย์บริการโลหิตแห่งชาติสภากาชาดไทย โดยเปิดโอกาสให้พนักงานได้ร่วมบริจาคโลหิตเป็นประจำอย่างต่อเนื่อง ได้ดำเนินมารวมกว่า 20 ปีแล้ว
- 2) ตรวจสอบสุขภาพพนักงานเป็นประจำทุกปีให้กับพนักงาน ตามอายุและวัยที่เหมาะสม
- 3) บริการฉีดวัคซีน ป้องกันไข้หวัดใหญ่ โดยไม่เสียค่าใช้จ่าย ให้กับพนักงาน
- 4) จัดกิจกรรมส่งเสริมสุขภาพให้กับพนักงาน เช่น จัดชมรมวิ่ง จัดสอนโยคะ เป็นต้น
- 5) จัดสถานที่ออกกำลังกาย ให้กับพนักงาน

#### 2) การส่งเสริมสุขภาพให้กับชุมชนบริเวณใกล้เคียงโรงพยาบาล

บริษัทฯ ให้ความสำคัญกับชุมชนบริเวณใกล้เคียง หวังให้ทุกคนมีสุขภาพร่างกายที่แข็งแรง เพื่อให้มีความรู้ด้านสุขภาพ ป้องกันตัวเองนำไปสู่ความสุขภาพที่ยั่งยืน

- 2.1) การนำทีมแพทย์พร้อมพยาบาลและพนักงาน ออกไปตรวจสุขภาพให้กับเด็ก เนื่องในวันเด็กแห่งชาติ ณ บริเวณชุมชนใกล้เคียงกับโรงพยาบาล พร้อมตรวจสุขภาพให้กับผู้ปกครอง และนำของเล่นต่างๆ ไปมอบให้กับเด็ก เพื่อเป็นการฝึกทักษะ และเป็นการวางรากฐานความแข็งแรงให้กับเด็กซึ่งเป็นอนาคตของชาติ
- 2.2) นำทีมแพทย์และเจ้าหน้าที่ออกไปตรวจสุขภาพเด็กนักเรียนตามโรงเรียนต่างๆ เป็นประจำ พร้อมให้ความรู้ด้านสุขภาพ และสอนสุขอนามัยที่ดี
- 2.3) การเปิดคลินิกในแหล่งชุมชนต่างๆ จัดให้มีเครื่องมือทางการแพทย์ที่ทันสมัย ภายใต้การดูแลของบริษัท เปิดให้บริการคนในชุมชนให้มีสุขภาพดี รักษาโรคได้ทันที่
- 2.4) การให้บริการห้องพยาบาลในองค์กรต่างๆ ควบคู่บริการแพทย์และพยาบาลประจำ เพื่อดูแลพนักงานในองค์กรนั้นๆ อย่างใกล้ชิดและทันเวลา เพื่อให้พนักงานขององค์กรนั้นๆ มีสุขภาพดี
- 2.5) การจัดสัมมนาให้ความรู้ด้านสุขภาพแก่ประชาชนในวันหยุด เสาร์-อาทิตย์ โดยบริษัทฯ ได้มีกิจกรรมให้ความรู้ในหัวข้อต่างๆ ที่เป็นประโยชน์ และผู้เข้ารับฟังสัมมนาสามารถซักถามเรื่องต่างๆ จากแพทย์โดยตรงอีกด้วย



### 3) การพัฒนาให้ความช่วยเหลือในด้านสังคมอื่นๆ

บริษัทฯ ตระหนักดีว่า องค์กรธุรกิจไม่สามารถเจริญเติบโตได้ถ้าปราศจากการเกื้อหนุนจากสังคม ด้วยบริษัทฯ เองมีจุดแข็งในเรื่องของการเป็นผู้นำในด้านการแพทย์และนวัตกรรม จึงได้จัดโครงการต่างๆ เพื่อเป็นการตอบแทนคืนแก่สังคมมาโดยตลอด

#### 3.1) การจัดตั้งกองทุน New Life เพื่อช่วยเหลือผู้ป่วยเด็กให้ได้มีโอกาสได้รับการรักษาจากผู้เชี่ยวชาญ จนสามารถใช้ชีวิตได้อย่างมีคุณภาพ โดยมีโครงการภายใต้กองทุน New Life ดังนี้

- "กองทุนสมิติเวช เพื่อชีวิตใหม่หัวใจเด็ก" จัดตั้งขึ้นเพื่อช่วยเหลือผู้ป่วยเด็กโรคหัวใจที่ขาดแคลนทุนทรัพย์ ตั้งแต่ปี 2553 โดยมีวัตถุประสงค์เพื่อบริการผ่าตัดและรักษาโดยไม่คิดค่าใช้จ่ายแก่ผู้ป่วยเด็กโรคหัวใจที่ขาดแคลนทุนทรัพย์ ให้มีโอกาสรักษาและเติบโตอย่างแข็งแรง และเพื่อถวายเป็นพระราชกุศลแด่พระบาทสมเด็จพระเจ้าอยู่หัว และสมเด็จพระนางเจ้าสิริกิติ์ พระบรมราชินีนาถ เนื่องในวโรกาสมหามงคลครบรอบ 60 ปีราชาภิเษกสมรส โดยได้ให้การผ่าตัดแก่ผู้ป่วยเด็กแล้ว 133 ราย จนมีสุขภาพแข็งแรง สามารถใช้ชีวิตได้อย่างปกติ ซึ่งได้มีปณิธานอย่างแน่วแน่ในการดำเนินการต่อไป

ในปี 2560 เป็นที่น่ายินดีเมื่อโรงพยาบาลเด็กสมิติเวช ได้ร่วมมือกับบริษัท ไทยประกันชีวิต จำกัด (มหาชน) จัดโครงการ "หนึ่งคนให้หลายคนรับ" ระดมทุนเพื่อไปใช้ในการผ่าตัดหัวใจให้กับเด็กพิการแต่กำเนิดซึ่งขาดทุนทรัพย์ โดยมีเป้าหมายให้ความช่วยเหลือเด็กทั้งหมด 36 ราย

- "กองทุนสมิติเวช เพื่อชีวิตใหม่ไขกระดูกเด็ก" จัดตั้งขึ้นโดยอาศัยความร่วมมือด้านทีมแพทย์ผู้เชี่ยวชาญในด้านการปลูกถ่ายไขกระดูกและเครื่องมืออุปกรณ์ทางการแพทย์ที่ทันสมัย จึงมุ่งเน้นการรักษาโรคทางพันธุกรรมในเด็ก เช่น โรคเลือด และโรคมะเร็ง ที่สามารถรักษาให้หายขาดได้โดยการปลูกถ่ายไขกระดูก โดยกองทุนสมิติเวชตั้งเป้าจะให้บริการปลูกถ่ายไขกระดูกแก่เด็กจำนวน 5 ราย เพื่อถวายเป็นพระราชกุศลเนื่องในวโรกาสที่สมเด็จพระเทพรัตนราชสุดาฯ สยามบรมราชกุมารี ทรงเจริญพระชนมายุครบ 60 พรรษา ใน พ.ศ. 2558 ทั้งนี้ในปีที่ผ่านมา ได้ทำการผ่าตัดช่วยเหลือเด็กไปแล้วทั้งหมด 5 ราย
- กองทุนสมิติเวช เพื่อชีวิตใหม่ แก่ไขกระดูกสันหลังคด ก่อตั้งเมื่อปี พ.ศ. 2559 เพื่อช่วยเหลือผ่าตัดรักษาผู้ป่วยเด็ก จนถึงวัยรุ่นที่ประสบกับภาวะโรคกระดูกสันหลังคดที่ขาดแคลนทุนทรัพย์ โดยปัจจุบันผ่าตัดให้กับเด็กไปแล้ว 4 ราย

#### 3.2) โครงการ Empower Disable เป็นโครงการที่กระทำต่อเนื่องมาจากการที่โรงพยาบาลสมิติเวช ได้เข้าร่วมในโครงการ เพิ่มโอกาสการมีอาชีพและมีงานทำของคนพิการภายใต้การปฏิบัติตามมาตรา 35 แห่งพระราชบัญญัติส่งเสริมและพัฒนาคุณภาพชีวิตคนพิการ ด้วยการสนับสนุนเงินในการช่วยเหลือคนพิการทั้งหมด 28 สิทธิ ซึ่งพวกเขาสามารถนำเงินสนับสนุนไปสร้างอาชีพเพื่อเลี้ยงดูครอบครัว และมีความรู้เพื่อรักษาสิทธิของตัวเองในการอยู่ในสังคมได้อย่างมีความสุข นอกจากนี้ โรงพยาบาลสมิติเวชได้สนับสนุนสินค้าที่ผลิตโดยคนพิการ เช่น ตุ๊กตาหมี หอมรองคอ เปลเคลื่อนย้ายผู้ป่วยที่ผลิตภายใต้คำแนะนำของแพทย์เวชศาสตร์ ที่รับน้ำหนักได้ถึง 150 กิโลกรัม และ Tray Foam เป็นต้น

- 3.3) "Health Station by Samitivej" โดยสมิติเวชได้สนับสนุนการส่งเสริมสุขภาพของนักปั่นจักรยาน ที่มาใช้บริการ Sky Lane ลู่ปั่นจักรยานระยะทาง 23.5 กิโลเมตร ที่ได้มาตรฐานระดับโลกและเป็นลู่ปั่นจักรยานกลางคืนแห่งแรกของโลก โดยจัดห้องปฐมพยาบาลฉุกเฉิน ประกอบด้วยทีมพยาบาล พร้อมเครื่องมือแพทย์ในการช่วยชีวิตเบื้องต้นที่ทันสมัยครบครัน รวมถึง Motorlance รถมอเตอร์ไซด์ฉุกเฉิน มาบริการประจำสนามทุกวันเพื่อความคล่องตัว เพื่อเข้าถึงผู้บาดเจ็บในสถานที่เกิดเหตุได้อย่างทัน่วงที พร้อมกับเชื่อมระบบ Tele Health เข้ากับศูนย์รพพยาบาลฉุกเฉินที่สามารถส่งต่อผู้ป่วยมายังโรงพยาบาล ได้อย่างรวดเร็ว
- 3.4) การจัดกิจกรรม Blue Ribbon! Stop Colon Cancer เนื่องในเดือนมีนาคมของทุกปี เป็นเดือนแห่งการรณรงค์ป้องกันมะเร็งลำไส้ใหญ่ สมิติเวชขอเป็นส่วนหนึ่งในการรณรงค์เพื่อให้คนไทยตระหนักและรับรู้วิธีการดูแลและป้องกันตัวเอง โดยจัดแพทย์เสวนาให้ความรู้เรื่องโรคมะเร็งลำไส้ใหญ่และการป้องกันออกสื่อต่างๆ พร้อมจัดนิทรรศการให้ความรู้อย่างต่อเนื่อง
- 3.5) โรงพยาบาลสมิติเวช มีนโยบายสนับสนุนการเลี้ยงลูกด้วยนมมารดาอย่างครบวงจร ซึ่งเป็นการส่งเสริมให้ทารกได้รับคุณค่าอาหารจากนมมารดาอันเป็นพื้นฐานของสุขภาพที่ดีมีภูมิคุ้มกันโรคและแข็งแรงจนเติบโตใหญ่
- 3.6) นอกจากสมิติเวช ได้จัดกิจกรรมส่งเสริมการพัฒนาสังคมอย่างยั่งยืนในประเทศไทยแล้วยังได้ขยายขอบเขตการจัดกิจกรรมไปยังประเทศเพื่อนบ้านอีกด้วย เช่น การผ่าตัดก้อนเนื้ออกของผู้ป่วยเด็กชาวพม่า เพื่อให้เด็กได้มีคุณภาพชีวิตที่ดี ภายใต้โครงการกองทุนสมิติเวช เพื่อชีวิตใหม่
- นอกจากนี้ยังบริจาควัคซีนป้องกันโรคไขหวัดใหญ่ ให้แก่ประชาชนในประเทศเมียนมาร์ ที่ขาดแคลนทุนทรัพย์อีก จำนวน 1,700 คน
- 4) การสนับสนุนในเรื่องของการพัฒนาสิ่งแวดล้อม
- บริษัทฯ ได้ดำเนินกิจกรรมเกี่ยวกับสิ่งแวดล้อมควบคู่ไปกับหลักการทำงานของโรงพยาบาล และเป็นการปูพื้นฐาน สร้างจิตสำนึก สร้างความสามัคคี ให้กับบุคลากรในบริษัทฯ ตามแนวทางดังนี้
- 4.1) การส่งเสริมด้านความสะอาดให้กับคนในบริษัททั้งภายใน เช่น จัดตั้งคณะกรรมการ 5 ส ในการดูแลความสะอาด พร้อมทั้งปลูกฝังจิตสำนึกในด้านของการประหยัดพลังงานให้กับพนักงานด้วย
- 4.2) บริษัทฯ ได้ร่วมกับบริษัท Centerlise Company Limited ในการบำบัดคลอสารเคมี ด้วยระบบ Cooling System สำหรับเครื่องปรับอากาศ
- 5) การส่งเสริมวัฒนธรรมและศาสนา
- สมิติเวชให้ความสำคัญในเรื่องของวัฒนธรรมและศาสนา มีการจัดกิจกรรมเพื่อเป็นการสืบสานและส่งเสริมมาโดยตลอด ดังนี้
- 5.1) วัฒนธรรม: จัดงานสงกรานต์ จัดกิจกรรมสงฆ์น้ำพระ เพื่อความเป็นสิริมงคล รดน้ำคำหัวผู้ใหญ่ และเชิญชวนเจ้าหน้าที่แต่งกายในชุดไทย เป็นต้น

- 5.2) ศาสนา : ซึ่งเป็นศูนย์รวมจิตใจของคนไทย
- กิจกรรมทำบุญขึ้นปีใหม่ และงานทำบุญเนื่องในโอกาสครบรอบการดำเนินงานเป็นประจำทุกปี
  - พิธีทอดผ้าป่าสามัคคีแก้วัดป่าอภัยคีรี ซึ่งได้ดำเนินการมาอย่างต่อเนื่องเป็นปีที่ 14 รวมถึงการทำบุญในเทศกาลปีใหม่ และเทศกาลอื่นๆ ทางศาสนาเพื่อความเป็นสิริมงคลอีกด้วย
- 5.3) กิจกรรมอื่นๆ : บริษัทฯ ได้จัดกิจกรรมส่งเสริมวัฒนธรรมต่างชาติเพื่อผู้ป่วยหรือผู้รับบริการชาวต่างชาติ ซึ่งเป็นการเอาใจใส่และส่งเสริมการรักษาพยาบาลแบบองค์รวมด้วย เช่น
- เทศกาลตรุษจีน แจกส้มมงคลให้กับผู้รับบริการ
  - เทศกาลคริสต์มาส ประดับตกแต่งคันทันคริสต์มาส
  - เทศกาลสำคัญของชาวญี่ปุ่น เช่น ฮินะมะสึริ เทศกาลวันเด็กผู้หญิง โคโคโมะโนฮิ เทศกาลวันเด็กผู้ชาย และทานาบาตะมัคสึริ เทศกาลขอพรจากดวงดาว

#### 6) รางวัลแห่งความสำเร็จ

การทำงานด้วยความรับผิดชอบต่อสังคมอย่างต่อเนื่อง เป็นส่วนสำคัญที่ทำให้สมิติเวชได้รับรางวัลอันทรงเกียรติจากองค์กรในประเทศและต่างประเทศต่างๆ นำมาซึ่งกำลังใจแก่องค์กร คณะแพทย์และบุคลากรในการปฏิบัติหน้าที่อย่างเข้มแข็งต่อไป เช่น

- รางวัลสุดยอดองค์กรธุรกิจ Thailand Top Company Awards 2017 ต่อเนื่องเป็นปีที่ 5 ในกลุ่มอุตสาหกรรมบริการเพื่อสุขภาพ เป็นรางวัลเกียรติยศที่มอบให้กับบริษัทที่มีผลการดำเนินงานยอดเยี่ยมด้านการแพทย์บริการสุขภาพ โดยให้หลักธรรมาภิบาลเป็นตัวอย่างในการดำเนินธุรกิจ
- โรงพยาบาลสมิติเวช สุขุมวิท ได้รับเลือกเป็น Top 10 World's Best Hospital for Medical Tourism ในปี 2560 จากองค์กร The Medical Travel Quality Alliance (MTQUA) ในงานมหกรรมท่องเที่ยวนานาชาติ ณ กรุงเบอร์ลิน ประเทศเยอรมัน ซึ่งเป็นผู้ประเมินคุณภาพโรงพยาบาลในทวีปเอเชีย ตะวันออกกลาง ยุโรป และอเมริกา
- รางวัล The Middle East Healthcare Leadership Award ประเภท The Best Hospital in Pediatric and Gynaecology และ The Best Physiotherapist ณ เมืองคูไบ ประเทศสหรัฐอเมริกาสำหรับเอมิเรตส์ เนื่องจากได้รับความไว้วางใจเป็นศูนย์กลางการเคลื่อนย้ายผู้ป่วยจากนานาประเทศเพื่อรักษาต่อเนื่องอย่างมีประสิทธิภาพ
- รางวัล The Global Health and Travel Awards ซึ่งโรงพยาบาลสมิติเวชได้รับรางวัลระดับโลกด้านสุขภาพและการท่องเที่ยวจากองค์กร AB Bernstein จากสภาอุตสาหกรรมและงานวิจัย สหรัฐอเมริกา จำนวน 2 รางวัล ได้แก่ รางวัล Pediatric Service Provider of the Year และรางวัล Cosmetic Surgery and Aesthetic Service Provider of the Year
- บริษัทฯ ได้รับมอบเกียรติบัตรเชิดชูและแสดงความขอบคุณจากกระทรวงแรงงานที่ได้ทำคุณประโยชน์ต่อสังคมด้วยการจ้างงานคนพิการเชิงสังคมและสนับสนุนอาชีพคนพิการ
- และอื่นๆ อีกหลายรางวัล เป็นต้น

## 12. การควบคุมภายในและการบริหารจัดการความเสี่ยง

บริษัทฯ ได้ตระหนักและให้ความสำคัญต่อระบบการควบคุมภายในขององค์กร จึงได้กำหนดนโยบาย และหลักปฏิบัติในการประกอบกิจการในทุกกระบวนการ รวมถึงการให้บริการรักษาพยาบาล และการปฏิบัติงานระบบสนับสนุนการบริการทุกส่วน เช่น การจัดซื้อ การจัดจ้าง การอนุมัติการจ่ายเงิน และการดำเนินงานของฝ่ายการพนักงาน เป็นต้น และคณะกรรมการบริษัทฯ ได้รับทราบผลการตรวจติดตามการดำเนินงานในภาพรวมเป็นระยะอีกด้วย

### 12.1 ความเห็นของคณะกรรมการเกี่ยวกับการควบคุมภายใน

ในปี 2560 คณะกรรมการได้รับทราบรายงานของคณะกรรมการตรวจสอบว่าระบบงานของบริษัทฯ มีมาตรการควบคุมภายในที่มีประสิทธิภาพเพียงพอและเหมาะสม โดยไม่พบประเด็นที่มีสาระสำคัญอันอาจมีผลต่อประสิทธิภาพของการควบคุมภายในและระบบบริหารความเสี่ยงของกิจการ รวมทั้งการจัดทำรายงานทางการเงินและการเปิดเผยข้อมูล เป็นไปตามมาตรฐานการสอบบัญชีที่ได้รับรองทั่วไปและตามเงื่อนไขของหน่วยงานที่เกี่ยวข้อง

### 12.2 ความเห็นของคณะกรรมการตรวจสอบ

โปรดดูรายงานของคณะกรรมการตรวจสอบในหน้าที่ 3

### 12.3 การตรวจสอบภายใน

บริษัทฯ กำหนดนโยบายและมาตรการควบคุมภายใน เพื่อสอบทานการปฏิบัติงานในระบบงานทุกระบบ เพื่อให้การบริการเป็นไปอย่างมีคุณภาพและประสิทธิภาพ โดยมีผู้รับผิดชอบในการติดตามผลการดำเนินงานสอบทานการปฏิบัติงาน ติดตามแก้ไขเมื่อพบข้อบกพร่องและพัฒนาป้องกันข้อผิดพลาดหรือความเสี่ยงอันนำมาซึ่งความไม่พึงพอใจของผู้ใช้บริการ หรือผลกระทบต่อองค์กรในทุกด้าน ซึ่งมีผู้เกี่ยวข้องหลักในการตรวจติดตามการปฏิบัติงานภายในสรุปได้ดังนี้

- (1) คณะกรรมการตรวจสอบ : คณะกรรมการตรวจสอบได้รับการแต่งตั้งและมอบหมายหน้าที่จากคณะกรรมการบริษัทฯ ให้ทำหน้าที่สอบทานให้มีการรายงานทางการเงินอย่างถูกต้องและเพียงพอ และสอบทานให้บริษัทฯ มีระบบการควบคุมภายในที่เหมาะสมและมีประสิทธิภาพ รวมทั้งอื่นๆ ที่ระบุไว้ข้างต้น
- (2) คณะกรรมการ บริหารคุณภาพและความปลอดภัย (QPSC) : ประกอบด้วยผู้บริหารระดับสูงและผู้บริหารฝ่ายงานต่างๆ ปฏิบัติหน้าที่เป็นองค์คณะพิจารณากำหนดนโยบายและเป้าหมายของนโยบายคุณภาพการปฏิบัติงาน ควบคุมและกำกับในการนำนโยบายคุณภาพและการควบคุมภายในสู่การปฏิบัติให้เป็นไปตามเป้าหมาย จัดให้มีการติดตาม ทบทวนและกำหนดดัชนีชี้วัดด้านต่างๆ และให้มีการพัฒนางานอย่างต่อเนื่อง ซึ่งคณะกรรมการจะจัดให้มีการประชุมอย่างน้อยปีละ 10 ครั้ง
- (3) คณะทำงาน Internal Quality Survey (IQS) : ประกอบด้วยเจ้าหน้าที่ระดับผู้จัดการแผนกขึ้นไป ที่ได้ผ่านการฝึกอบรมเรื่องมาตรฐานและการติดตามงาน ทำหน้าที่ตรวจติดตามคุณภาพและการควบคุมภายในระบบงานต่างๆ ซึ่งจัดให้มีการตรวจสอบอย่างน้อยปีละ 4 ครั้ง
- (4) หน่วยงานภายนอก (Outsource) : บริษัทฯ ว่าจ้างผู้ทำหน้าที่ตรวจสอบกิจการภายในเป็นระยะๆ เพื่อทำหน้าที่ตรวจสอบและประเมินการควบคุมภายในของระบบงานต่างๆ ของบริษัทฯ ซึ่งจะคัดเลือกจากบุคคลภายนอกผู้มีประสบการณ์และมีคุณสมบัติเหมาะสม

โดยได้รับความเห็นชอบจากคณะกรรมการตรวจสอบในการสรรหาผู้ทำหน้าที่ดังกล่าว รวมถึงการกำหนดขอบเขตการตรวจสอบ และรายงานผลการตรวจสอบต่อคณะกรรมการตรวจสอบอีกด้วย โดยในปี 2560 บริษัทฯ ได้มอบหมายให้บริษัท แอคเคาน์ติ้ง เรฟไวลูชั่น จำกัด ทำหน้าที่เป็นผู้ตรวจสอบภายในของบริษัท ซึ่งได้ปฏิบัติหน้าที่ตามขอบเขตการตรวจสอบที่กำหนด

#### 12.4 การบริหารความเสี่ยง

บริษัทฯ ได้ให้ความสำคัญเกี่ยวกับการบริหารความเสี่ยงเป็นอย่างมาก โดยบริษัทฯ ได้กำหนดนโยบายการบริหารความเสี่ยง (Risk Management) จัดให้มีการประเมินความเสี่ยงของกิจการ กำหนดมาตรการป้องกันและลดความเสี่ยงในด้านการดำเนินงานในทุกด้าน ได้จัดตั้งคณะกรรมการบริหารความเสี่ยง ทำหน้าที่ค้นหา ประเมินความเสี่ยง จัดการความเสี่ยง กำหนดบทบาทหน้าที่และความรับผิดชอบในการปฏิบัติงานทุกระดับ เพื่อลดโอกาสและปริมาณความสูญเสียต่างๆ โดยเฉพาะอย่างยิ่งในการรักษาพยาบาล

## 13. รายการระหว่างกัน

### 13.1 ปริมาณรายการในรอบปี 2560

รายการทั่วไปของบริษัท สมิติเวช จำกัด (มหาชน) และบริษัทย่อย

(1) รายการรับ

หน่วย : พันบาท

บริษัทที่เกี่ยวข้อง	ความสัมพันธ์	มูลค่ารับรวม						
		บริการรักษาพยาบาล	บริการตรวจวิเคราะห์	ยา และเวชภัณฑ์	บริหารงาน	บริการอื่นๆ	เงินปันผลรับ	ดอกเบี้ยรับ
1. บมจ. กรุงเทพดุสิตเวชการ	บริษัทใหญ่	16,609	-	53	-	1,919		9,018
2. บจก. เนชั่นเนล เฮลท์แคร์ ซิสเต็มส์	บริษัทร่วม	137	43	-	-	4,327	18,938	-
3. บจก. สมิติเวช ศรีราชา	บริษัทย่อย	2,139	-	-	20,478	1,978	78,469	-
4. บจก. เออร์วิง เซอร์คิน เอส อี	บริษัทย่อย	-	-	-	-	1,920	9,998	-
5. บจก. เฟิสท์ เฮลธ ฟู๊ด	บริษัทย่อย	1,290	-	-	-	687	19,600	-
6. Samitivej International Co.,Ltd.	บริษัทย่อย	-	-	3,999	-	-	-	-
7. บจก. สมิติเวช ชลบุรี	กิจการที่เกี่ยวข้องกัน	1,694	-	32	5,430	44	-	-
8. บจก. บีเอ็นเอช เมดิเคิล เซ็นเตอร์	กิจการที่เกี่ยวข้องกัน	437	-	-	-	2	-	-
9. บมจ. ธนบุรี เมดิเคิล เซ็นเตอร์	กิจการที่เกี่ยวข้องกัน	335	-	3	7,634	2,298	-	-
10. บจก. เอ็น เฮลท์ พยาธิวิทยา	กิจการที่เกี่ยวข้องกัน	-	25,789	-	-	-	-	-
11. บจก. กรีนไลน์ ซินเนอร์จี้	กิจการที่เกี่ยวข้องกัน	427	-	-	-	12,453	-	-
12. บจก. บีซีเอ็มเอส เทรนนิ่ง	กิจการที่เกี่ยวข้องกัน	-	-	-	-	1,074	-	-
13. บจก. โรงพยาบาลกรุงเทพพระยอง	กิจการที่เกี่ยวข้องกัน	43	-	-	-	29	-	-
14. บจก. โรงพยาบาลกรุงเทพเก็ดอินเตอร์เนชั่นแนล	กิจการที่เกี่ยวข้องกัน	381	-	-	-	6	-	-
15. บจก. โรงพยาบาลกรุงเทพเก็ด	กิจการที่เกี่ยวข้องกัน	29	-	-	-	80	-	-
16. บจก. โรงพยาบาลกรุงเทพหาดใหญ่	กิจการที่เกี่ยวข้องกัน	1	-	77	-	-	-	-
17. บจก. โรงพยาบาลกรุงเทพพระประแดง	กิจการที่เกี่ยวข้องกัน	33	-	-	-	-	-	-
18. บจก. โรงพยาบาลกรุงเทพพญา	กิจการที่เกี่ยวข้องกัน	74	-	-	-	39	-	-
19. บจก. โรงพยาบาลกรุงเทพราชสีมา	กิจการที่เกี่ยวข้องกัน	17	-	-	-	-	-	-
20. บจก. โรงพยาบาลกรุงเทพอุคร	กิจการที่เกี่ยวข้องกัน	-	-	112	-	-	-	-

หน่วย : พันบาท

มูลค่ารับรวม								
บริษัทที่เกี่ยวข้อง	ความสัมพันธ์	บริการรักษาพยาบาล	บริการตรวจวิเคราะห์	ยา และเวชภัณฑ์	บริหารงาน	บริการอื่นๆ	เงินปันผลรับ	ดอกเบี้ยรับ
21. บจก. โรงพยาบาลกรุงเทพขอนแก่น	กิจการที่เกี่ยวข้องกัน	-	-	-	-	24	-	-
22. บมจ. โรงพยาบาลศรีราชานคร	กิจการที่เกี่ยวข้องกัน	10	1,959	-	-	240	-	-
23. บจก. โรงพยาบาลพญาไท 1	กิจการที่เกี่ยวข้องกัน	5	-	-	-	-	-	-
24. บจก. โรงพยาบาลพญาไท 2	กิจการที่เกี่ยวข้องกัน	31	-	-	-	-	-	-
25. บจก. โรงพยาบาลพญาไท 3	กิจการที่เกี่ยวข้องกัน	2	-	-	-	-	-	-
26. บจก. เปาโล เมคิค	กิจการที่เกี่ยวข้องกัน	-	77	-	-	-	-	-
27. บจก. โรงพยาบาลกรุงเทพพิษณุโลก	กิจการที่เกี่ยวข้องกัน	10	-	-	-	6	-	-
28. บมจ. โรงพยาบาลบำรุงราษฎร์	กิจการที่เกี่ยวข้องกัน	-	5	-	-	-	-	-
29. บจก. วัฒนเวช	กิจการที่เกี่ยวข้องกัน	15	-	-	-	-	-	-
30. บจก. เปาโล สมุทรปราการ	กิจการที่เกี่ยวข้องกัน	5	-	-	-	-	-	-
31. บจก. บีทีเอ็มเอส แอคเค้าท์ติ้ง	กิจการที่เกี่ยวข้องกัน	279	-	-	-	-	-	-
32. หจก. กินคือยูคิ	กิจการที่เกี่ยวข้องกัน	-	-	-	-	(49)	-	-
33. บมจ. การบินกรุงเทพ	กิจการที่เกี่ยวข้องกัน	24	-	-	-	-	-	-
34. บจก. กรุงเทพประกันสุขภาพ	กิจการที่เกี่ยวข้องกัน	3,212	-	-	-	-	-	-
35. Phnom Penh Medical Services Co.,Ltd.	กิจการที่เกี่ยวข้องกัน	-	-	-	-	4	-	-
36. บจก. เดอะ วัน เอ็นเตอร์ไพรส์	กิจการที่เกี่ยวข้องกัน	27	-	-	-	-	-	-



## (2) รายการจ่าย

หน่วย : พันบาท

บริษัทที่เกี่ยวข้อง	มูลค่าจ่ายรวม							
	ความสัมพันธ์	บริการรักษาพยาบาล	บริการตรวจวิเคราะห์	ยา และเวชภัณฑ์	บริหารงาน	บริการอื่นๆ	เงินปันผลจ่าย	ดอกเบี้ยจ่าย
1. บมจ. กรุงเทพคูสติกเวซการ	บริษัทใหญ่	25,021	-	43	139,247	1,717	574,582	-
2. บจก. เนชั่นแนล เฮลท์แคร์ ซิสเต็มส์	บริษัทร่วม	-	213,634	43,026	27,838	1,950	-	-
3. บจก. สมิตีเวช ศรีราชา	บริษัทย่อย	271	-	-	-	-	-	3,626
4. บจก. เออร์วิง เซอริเคน เอส อี	บริษัทย่อย	-	-	-	-	24,602	-	-
5. บจก. เฟิสท์ เฮลธ ฟู้ด	บริษัทย่อย	-	-	5	-	17,223	-	-
6. Samitivej International Co.,Ltd.	บริษัทย่อย	-	-	-	-	2,705	-	-
7. บจก. สมิตีเวช ชลบุรี	กิจการที่เกี่ยวข้องกัน	51	-	6	-	1	-	-
8. บจก. บีเอ็นเอช เมดิเคิล เซ็นเตอร์	กิจการที่เกี่ยวข้องกัน	273	-	7	-	102	-	-
9. บมจ. ธนบุรี เมดิเคิล เซ็นเตอร์	กิจการที่เกี่ยวข้องกัน	5,484	-	-	-	787	-	-
10. บจก. เอ็น เฮลท์ พยาธิวิทยา	กิจการที่เกี่ยวข้องกัน	-	509	-	-	-	-	-
11. บจก. ไบโอมิเลกุลลาร์ แลบบอราทอรี่ส์ (ประเทศไทย)	กิจการที่เกี่ยวข้องกัน	-	56,955	-	-	-	-	-
12. บจก. กรีนไลน์ ซินเนอร์จี	กิจการที่เกี่ยวข้องกัน	-	-	-	72,260	472	-	-
13. บจก. บีซีเอ็มเอส เทรนนิ่ง	กิจการที่เกี่ยวข้องกัน	-	-	-	-	4,922	-	-
14. บจก. โรงพยาบาลกรุงเทพระยอง	กิจการที่เกี่ยวข้องกัน	28	-	6	-	6	-	-
15. บจก. โรงพยาบาลกรุงเทพภูเก็ต	กิจการที่เกี่ยวข้องกัน	-	-	54	-	23	-	-
16. บจก. โรงพยาบาลกรุงเทพสนามจันทร์	กิจการที่เกี่ยวข้องกัน	7	-	-	-	-	-	-
17. บจก. โรงพยาบาลกรุงเทพสมุย	กิจการที่เกี่ยวข้องกัน	48	-	-	-	-	-	-
18. บจก. โรงพยาบาลกรุงเทพพัทยา	กิจการที่เกี่ยวข้องกัน	24	-	-	-	-	-	-
19. บจก. โรงพยาบาลกรุงเทพราชสีมา	กิจการที่เกี่ยวข้องกัน	56	-	-	-	-	-	-
20. บจก. โรงพยาบาลกรุงเทพอุดร	กิจการที่เกี่ยวข้องกัน	18	-	-	-	-	-	-
21. บจก. โรงพยาบาลกรุงเทพเชียงใหม่	กิจการที่เกี่ยวข้องกัน	17	-	-	-	-	-	-

มูลค่าจ่ายรวม								
บริษัทที่เกี่ยวข้อง	ความสัมพันธ์	บริการรักษาพยาบาล	บริการตรวจวิเคราะห์	ยา และเวชภัณฑ์	บริหารงาน	บริการอื่นๆ	เงินปันผลจ่าย	ดอกเบี้ยจ่าย
22. บมจ. โรงพยาบาล ศรีราชานคร	กิจการที่เกี่ยวข้องกัน	8	-	-	-	-	-	-
23. บจก. โรงพยาบาลพญาไท 1	กิจการที่เกี่ยวข้องกัน	36	-	-	-	-	-	-
24. บจก. โรงพยาบาลพญาไท 2	กิจการที่เกี่ยวข้องกัน	63	-	-	-	-	-	-
25. บจก. โรงพยาบาลพญาไท 3	กิจการที่เกี่ยวข้องกัน	16	-	-	-	-	-	-
26. บจก. โรงพยาบาลเปาโลเมดิก	กิจการที่เกี่ยวข้องกัน	11	-	-	-	-	-	-
27. บจก. โรงพยาบาลเปาโลสมุทรปราการ	กิจการที่เกี่ยวข้องกัน	1	-	-	-	-	-	-
28. บจก. บีดีเอ็มเอส ออกเคาท์ดิง	กิจการที่เกี่ยวข้องกัน	-	-	-	18,566	-	-	-
29. บจก. วัฒนเวช	กิจการที่เกี่ยวข้องกัน	10	-	-	-	-	-	-
30. บจก. สหแพทย์เกษิซ	กิจการที่เกี่ยวข้องกัน	-	-	10,091	-	-	-	-
31. A.N.B. Laboratories Co., Ltd.	กิจการที่เกี่ยวข้องกัน	-	-	7,541	-	-	-	-
32. บมจ. การบินกรุงเทพ	กิจการที่เกี่ยวข้องกัน	-	-	-	-	1,600	-	-
33. Bangkok Air Tour (1988) Co., Ltd.	กิจการที่เกี่ยวข้องกัน	-	-	-	-	5,406	-	-
34. บจก. เซฟครัค เซ็นเตอร์	กิจการที่เกี่ยวข้องกัน	-	-	12,995	-	-	-	-
35. บจก. กรุงเทพประกันสุขภาพ	กิจการที่เกี่ยวข้องกัน	-	-	-	-	262	-	-
36. บมจ. เชนอร์ล ฮอสปิทัล โปรดักส์	กิจการที่เกี่ยวข้องกัน	-	-	207	-	-	-	-

### 13.2 ลักษณะความสัมพันธ์

ในปี 2560 บริษัทฯ มีธุรกรรมกับบริษัทย่อยและบุคคล หรือกิจการที่เกี่ยวข้องกันแสดงในข้อ 13.1 และโปรดดูรายละเอียดในเอกสารแนบ 1 เอกสารแนบ 2 และในงบการเงินของบริษัทฯ และบริษัทย่อย ประจำปี 2560 ประกอบ

### 13.3 ลักษณะรายการและขั้นตอนการทำรายการ

#### (1) ลักษณะรายการ

รายการระหว่างบริษัท สมิติเวช จำกัด (มหาชน) กับบริษัทย่อยหรือบุคคลที่อาจมีความเกี่ยวข้องกันที่เกิดขึ้นในปี 2560 ได้เปิดเผยไว้แล้วในหมายเหตุประกอบงบการเงิน หมายเหตุที่ 9 เรื่อง รายการธุรกิจกับกิจการที่เกี่ยวข้องกัน โดยสามารถจำแนกลักษณะรายการที่เกี่ยวข้องได้เป็น 3 ประเภทได้แก่

(1.1) รายการธุรกรรมที่เป็นการค้าปกติและธุรกรรมที่สนับสนุนธุรกิจปกติ

บริษัทฯ มีนโยบายในการทำรายการระหว่างกันที่มีลักษณะเป็นรายการหรือธุรกรรมทางการค้าปกติทั่วไป เช่น รายการรายได้จากค่ารักษาพยาบาลที่เกิดจากการส่งต่อผู้ป่วยระหว่างกัน รายได้ค่าตรวจวิเคราะห์ การจัดซื้อยาและเวชภัณฑ์ และการจัดซื้อจัดจ้าง เป็นต้น ซึ่งรายการดังกล่าวเป็นความจำเป็นและเป็นปกติของธุรกิจการรักษายาพยาบาลหรือเพื่อสนับสนุนการดำเนินธุรกิจปกติของบริษัทและบริษัทย่อย ซึ่งก่อให้เกิดประโยชน์ต่อบริษัทฯ และกลุ่มบริษัทฯ โดยรวม โดยมีเงื่อนไขทางการค้าและลักษณะรายการไม่แตกต่างจากการทำรายการกับคู่ค้าทั่วไปหรือบุคคลภายนอก ภายใต้สถานการณ์เดียวกันและมีความสมเหตุสมผล สำหรับกรณีที่ไม่มีความคาดเดาอ้างอิงก็จะเป็นไปตามสัญญาที่ตกลงไว้

#### (1.2) รายการให้ความช่วยเหลือทางการเงิน

บริษัทฯ มีนโยบายให้ความช่วยเหลือทางการเงินระหว่างกันกับบริษัทใหญ่ บริษัทย่อย และบริษัทในเครือข่าย ทั้งในด้านรับและให้ความช่วยเหลือ โดยทุกฝ่ายจะได้รับประโยชน์ที่คุ้มค่าและหรือดีกว่าสถาบันอื่น อีกทั้งเอื้ออำนวยให้บริษัทฯ สามารถลดค่าใช้จ่ายด้านอัตราดอกเบี้ยเงินกู้ยืมและเพิ่มรายได้จากอัตราพิเศษจากการให้กู้ยืมเงินเมื่อมีเงินสดคงเหลือ โดยสรุปรายการได้ 2 ลักษณะดังนี้

(1.2.1) การให้กู้ยืมระหว่างกัน เป็นรายการกู้หรือให้กู้ยืมเงินมีระยะเวลา เพื่อประโยชน์ในการปรับโครงสร้างหนี้กับสถาบันการเงินหรือเพื่อให้เป็นทุนหมุนเวียนในกิจการ

(1.2.2) โครงการบริหารสภาพคล่อง (Centralized Liquidity Management Program) ซึ่งเป็นเครื่องมือในการบริหารจัดการสภาพคล่องร่วมกับเครือข่ายบริษัท กรุงเทพสุริยเวชการ จำกัด (มหาชน) ("BDMS") หรือเรียกว่า "Cash Pooling" โดย ณ สิ้นวันระบบจะทำการโอนเงินจากบัญชีย่อยไปฝากไว้กับบัญชีบริษัทใหญ่ ซึ่งจะแสดงสถานะบัญชีกู้ยืมระยะสั้น และคิวดอกเบี้ยระหว่างกัน ในขณะที่บริษัทย่อยรายใดมีความต้องการใช้เงิน บริษัทใหญ่จะนำสภาพคล่องส่วนเกินของกลุ่มโอนไปยังบริษัทย่อยผู้ต้องการใช้เงิน ซึ่งการคิดอัตราดอกเบี้ยที่ต่ำกว่าหรือเป็นไปตามอัตราตลาด

ทั้งนี้ ที่ประชุมผู้ถือหุ้นประจำปี 2556 เมื่อวันที่ 5 เมษายน 2556 ได้อนุมัติให้บริษัทฯ สามารถบริหารจัดการสภาพคล่องของบริษัทฯ โดยการฝากเงินกับ BDMS ภายในวงเงิน 1,000 ล้านบาท โดยได้รับดอกเบี้ยเงินฝากในอัตราถัวเฉลี่ยของดอกเบี้ยเงินฝากประจำ 12 เดือนของธนาคารพาณิชย์ชั้นนำ 4 แห่ง และการรับวงเงินกู้ยืมจาก BDMS ภายในวงเงิน 1,000 ล้านบาท โดยต้องชำระดอกเบี้ยเงินกู้ยืมในอัตรา MLR ถัวเฉลี่ยของธนาคารพาณิชย์ชั้นนำ 4 แห่งลดด้วยอัตราร้อยละ 2.25 ผ่านระบบบริหารสภาพคล่อง หรือ Liquidity Management System ที่จัดทำผ่านธนาคารพาณิชย์ ร่วมกับเครือข่ายของ BDMS เพื่อเป็นการเพิ่มช่องทางการบริหารสภาพคล่องทางการเงินของบริษัทฯ ในกรณีที่บริษัทฯ มีเงินส่วนเกินหรือส่วนขาด อย่างไรก็ตาม วัตถุประสงค์เงินที่บริษัทฯ ฝากไว้กับ BDMS และมูลค่ายอดหนี้เงินต้นที่บริษัทฯ กู้ยืมจาก BDMS ไม่ว่า ณ ขณะใดขณะหนึ่งจะมีมูลค่าไม่เกิน 1,000 ล้านบาท (โดยนับเงินฝากและเงินกู้แยกต่างหากจากกัน) ทั้งนี้จะมีการสอบทานนโยบายการกำหนดอัตราดอกเบี้ยสำหรับบริษัทในเครืออย่างน้อยปีละ 1 ครั้งหรือเมื่อมีเหตุการณ์ผิดปกติ เพื่อกำหนดอัตราดอกเบี้ยระหว่างบริษัทในเครือให้มีความเหมาะสมอย่างสม่ำเสมอ

ภาวะเงินกู้ยืมระหว่างกัน ณ วันที่ 31 ธันวาคม 2560

หน่วย : พันบาท

บริษัทที่เกี่ยวข้อง	เงินกู้ยืม	เงินให้กู้ยืม	
	เงินกู้ยืมระยะสั้น	เงินให้กู้ยืมระยะยาว	เงินให้กู้ยืมระยะสั้น
1. บมจ. กรุงเทพอุตสาหกรรม	-	-	927,936
2. บจก. สมิตีเวช ศรีราชา	443,725	-	-

### (1.3) อุดหนุนประเภทอื่น

รายการอุดหนุนประเภทอื่นๆ ที่นอกเหนือจากที่กล่าวมาข้างต้นซึ่งเป็นอุดหนุนที่จัดได้ว่าเป็นรายการที่เกี่ยวข้องกันตามความหมายของพระราชบัญญัติหลักทรัพย์และตลาดหลักทรัพย์ บริษัทปฏิบัติตามกฎระเบียบและข้อบังคับที่กำหนดไว้ตามพระราชบัญญัติดังกล่าว และประกาศอื่นๆ ที่เกี่ยวข้องทุกประการ โดยผ่านการพิจารณาของคณะกรรมการตรวจสอบและคณะกรรมการ รวมถึงการขออนุมัติจากที่ประชุมผู้ถือหุ้นตามลำดับแล้วแต่กรณี

## (2) ขั้นตอนการทำรายการ

### (2.1) รายการที่เกี่ยวข้อง

ตามที่พระราชบัญญัติหลักทรัพย์และตลาดหลักทรัพย์ (ฉบับที่ 4) พ.ศ. 2551 ฉบับแก้ไข ซึ่งมีผลบังคับใช้ในวันที่ 31 สิงหาคม 2551 และสำนักงาน ก.ล.ต. ได้มีหนังสือเวียนฉบับลงวันที่ 16 กรกฎาคม 2551 ให้บริษัทอาจนำรายการเกี่ยวข้องกันที่เป็นรายการอุดหนุนทางการค้า ปกติหรือรายการสนับสนุนการค้าที่มีเงื่อนไขการค้าทั่วไประหว่างบริษัทและบริษัทย่อย กับบุคคลที่เกี่ยวข้องกัน นำเสนอต่อคณะกรรมการบริษัท เพื่อขออนุมัติในหลักการจากคณะกรรมการบริษัท ในการทำรายการดังกล่าวเพื่อให้การบริหารงานของบริษัทฯ มีความคล่องตัว ดังนั้น ที่ประชุมคณะกรรมการบริษัท ครั้งที่ 9/2551 เมื่อวันที่ 15 กันยายน 2551 จึงได้มี

มติอนุมัติในหลักการให้ฝ่ายจัดการสามารถพิจารณาการเข้าทำรายการธุรกรรมที่จัดเป็นรายการที่เกี่ยวข้องกันในกรณีที่ยกข้อยกเว้นมีข้อตกลงทางการค้าตามปกติทั่วไป ซึ่งมีลักษณะเดียวกับที่วิญญูชนจะพึงกระทำกับคู่สัญญาทั่วไป ภายใต้สถานการณ์เดียวกันด้วยอำนาจต่อรองทางการค้าที่ปราศจากอิทธิพลที่คนผู้มีสถานะเป็นกรรมการ ผู้บริหารหรือบุคคลที่มีความเกี่ยวข้องได้ พร้อมทั้งให้รายงานให้คณะกรรมการทราบเป็นระยะ

(2.2) รายการธุรกรรมประเภทอื่น

บริษัทฯ ได้ปฏิบัติตามขั้นตอนที่กำหนดในพระราชกำหนดหลักทรัพย์และตลาดหลักทรัพย์และประกาศที่เกี่ยวข้อง

### 13.4 นโยบายและแนวโน้มนำการทำรายการ

ประเภทรายการ	แนวโน้มและนโยบาย
รายการธุรกรรมที่เป็นการค้าปกติ เช่น การให้บริการรักษาพยาบาล การส่งต่อคนไข้ระหว่างกัน การให้บริการตรวจวิเคราะห์ เป็นต้น	บริษัทมีนโยบายให้บริษัทและบริษัทย่อย รวมทั้งบริษัทใหญ่และบริษัทในเครือข่ายคิดค่าตอบแทนระหว่างกัน หรือระหว่างบริษัทหรือบริษัทย่อยกับบุคคลที่มีความเกี่ยวข้องกันในราคาตลาดโดยมีอัตราค่าบริการรักษาพยาบาล และมีเงื่อนไขการชำระเงินตลอดจน เงื่อนไขการค้าอื่นๆ เท่าเทียมหรือเป็นเงื่อนไขในลักษณะเดียวกันหรือไม่แตกต่างกับที่บริษัทและบริษัทย่อย พึงกระทำกับผู้รับบริการอื่นซึ่งเป็นบุคคลธรรมดาหรือบริษัทคู่สัญญาอื่นๆ ทั่วไปภายใต้สถานการณ์เดียวกัน
รายการธุรกรรมที่สนับสนุนการค้าทั่วไป เช่น ลูกหนี้การค้า เจ้าหนี้การค้า เป็นต้น	ในกรณีที่บริษัทและบริษัทย่อย รวมทั้งบริษัทใหญ่และในเครือข่ายมีรายการซื้อสินค้าและบริการ วัสดุดิบและเวชภัณฑ์ต่างๆ การจัดซื้อจัดจ้าง การเข้าทำสัญญาว่าจ้าง สัญญาก่อสร้างหรือสัญญา จัดซื้อจัดจ้างระหว่างกัน หรือระหว่างบริษัทหรือบริษัทย่อยกับบุคคลที่มีความเกี่ยวข้องกัน ซึ่งรายการดังกล่าวเป็นรายการที่เกิดขึ้นเพื่อสนับสนุนธุรกิจปกติของบริษัทหรือบริษัทย่อย รายการดังกล่าวจะต้องมีราคาการค้าสินค้าหรืออัตราค่าบริการตามราคาตลาดที่สามารถแข่งขัน หรืออ้างอิงที่มาของราคาการค้าสินค้าหรือค่าบริการดังกล่าวได้ และมีเงื่อนไขการชำระเงินตลอดจนเงื่อนไขข้อตกลงทางการค้าอื่นๆ ไม่แตกต่างจากการที่บริษัทและบริษัทย่อยเข้าทำธุรกรรมกับคู่ค้ารายอื่นๆ ทั่วไปภายใต้สถานการณ์เดียวกัน
การให้ความช่วยเหลือทางการเงิน	บริษัทมีนโยบายให้ความช่วยเหลือทางการเงินแก่บริษัทย่อยภายในกลุ่มรวมถึงบริษัทใหญ่และบริษัทในเครือข่าย โดยมีศูนย์รวมการบริการจัดการทางการเงินไว้ที่ส่วนกลาง เพื่อให้เกิดการบริหารจัดการต้นทุนทางการเงินที่เหมาะสมและมีประสิทธิภาพ ซึ่งจะก่อประโยชน์สูงสุดแก่องค์กรโดยรวม ทั้งนี้ การเข้าทำรายการดังกล่าวจะต้องเป็นไปตามพระราชบัญญัติหลักทรัพย์และตลาดหลักทรัพย์ และ/หรือ กฎระเบียบหรือข้อกำหนดของตลาดหลักทรัพย์แห่งประเทศไทย และ/หรือประกาศของคณะกรรมการตลาดทุน

## 14. ข้อมูลทางการเงินที่สำคัญ

### 14.1 ภาพรวมงบการเงิน

	งบการเงินรวม			งบการเงินเฉพาะ		
	2560	2559	2558	2560	2559	2558
<b>งบดุล (หน่วย : ล้านบาท)</b>						
สินทรัพย์รวม	11,105.12	10,393.19	9,974.89	9,220.77	8,512.52	8,109.59
หนี้สินรวม	2,799.21	2,638.36	2,675.00	2,852.85	2,515.48	2,398.92
ส่วนของผู้ถือหุ้นรวม	7,724.70	7,216.48	6,822.70	6,367.93	5,997.04	5,710.67
<b>งบกำไรขาดทุน (หน่วย : ล้านบาท)</b>						
รายได้ค่าบริการคนไข้	10,778.83	9,973.19	9,499.19	8,675.03	7,995.84	7,657.12
รายได้รวม	11,036.57	10,210.68	10,104.64	8,949.80	8,314.88	7,901.70
กำไรสุทธิ	1,611.46	1,366.60	1,357.42	1,470.88	1,286.38	1,165.91
<b>ข้อมูลเกี่ยวกับหุ้นสามัญ</b>						
จำนวนหุ้นสามัญที่ออกและชำระเต็มมูลค่า (ล้านหุ้น)	100	100	100	100	100	100
มูลค่าตามบัญชีขั้นพื้นฐาน (บาท)	77.25	72.16	68.23	63.68	59.97	57.11
กำไรต่อหุ้นขั้นพื้นฐาน (บาท)	16.11	13.67	13.57	14.71	12.86	11.66
เงินปันผลจ่ายต่อหุ้น (บาท) (หมายเหตุ 26)	12.5	11	10	12.5	11	10
<b>อัตราส่วนทางการเงินที่สำคัญ</b>						
<b>อัตรากำไรสุทธิ (ร้อยละ)</b>						
อัตรากำไรสุทธิของรายได้ค่าบริการคนไข้	8.08	4.99	3.81	8.49	4.42	3.78
อัตรากำไรสุทธิของกำไรสุทธิ	17.92	0.68	5.95	14.34	10.33	3.98
<b>ความสามารถในการทำกำไร (ร้อยละ)</b>						
อัตรากำไรขั้นต้น	35.44	35.04	35.73	36.04	35.32	36.84
อัตรากำไรจากการดำเนินงานก่อนหักดอกเบี้ย ภาษี ค่าเสื่อมราคา และค่าตัดจำหน่าย (EBITDA Margin)	24.21	22.74	23.62	24.01	24.84	23.89
อัตรากำไรสุทธิ	14.60	13.38	13.43	16.43	15.47	14.76
<b>อัตรามลคอบแทน (ร้อยละ)</b>						
อัตรามลคอบแทนจากสินทรัพย์เฉลี่ย	19.45	17.60	18.31	20.29	18.72	17.83
อัตรามลคอบแทนผู้ถือหุ้นเฉลี่ย	21.57	19.47	19.99	23.79	21.97	20.20
<b>การบริหารสินทรัพย์และหนี้สิน</b>						
อัตราส่วนสภาพคล่อง (เท่า)	2.25	2.06	1.75	1.85	1.86	1.67
อัตราส่วนหมุนเวียนสินค้าคงเหลือ (เท่า)	56.40	59.72	54.09	80.45	75.40	63.21
ระยะเวลาเก็บหนี้เฉลี่ย (วัน)	32.56	31.46	32.29	32.86	31.34	31.24
ระยะเวลาขายสินค้าเฉลี่ย (วัน)	6.47	6.11	6.75	4.54	4.84	5.77
ระยะเวลาชำระหนี้เฉลี่ย (วัน)	40.36	39.83	41.86	40.49	40.28	42.70
<b>ภาระหนี้และความสามารถในการชำระหนี้ (เท่า)</b>						
อัตราส่วนเงินกู้ยืมต่อส่วนของผู้ถือหุ้น	0	0	0	0	0	0
อัตราส่วนเงินกู้ยืมสุทธิต่อส่วนของผู้ถือหุ้น	(0.13)	(0.07)	(0.13)	(0.14)	(0.07)	(0.12)
อัตราส่วนเงินกู้ยืมสุทธิต่อ EBITDA	(0.39)	(0.23)	(0.41)	(0.39)	(0.21)	(0.38)
อัตราความสามารถในการชำระดอกเบี้ย	29,774.87	21,432.55	2,658.82	496.17	722.38	2,015.27

## 14.2 งบการเงิน

### รายงานของผู้สอบบัญชีรับอนุญาต

เสนอต่อผู้ถือหุ้นของบริษัท สมิตिवะ จำกัด (มหาชน)



### ความเห็น

ข้าพเจ้าได้ตรวจสอบงบการเงินรวมของบริษัท สมิตिवะ จำกัด (มหาชน) และบริษัทย่อย ("กลุ่มบริษัท") ซึ่งประกอบด้วยงบแสดงฐานะการเงินรวม ณ วันที่ 31 ธันวาคม 2560 งบกำไรขาดทุนรวม งบกำไรขาดทุนเบ็ดเสร็จรวม งบแสดงการเปลี่ยนแปลงส่วนของผู้ถือหุ้นรวมและงบกระแสเงินสดรวม สำหรับปีสิ้นสุดวันเดียวกัน และหมายเหตุประกอบงบการเงินรวม รวมถึงหมายเหตุสรุปนโยบายการบัญชีที่สำคัญ และได้ตรวจสอบงบการเงินเฉพาะกิจการของบริษัท สมิตिवะ จำกัด (มหาชน) ด้วยเช่นกัน

ข้าพเจ้าเห็นว่างบการเงินข้างต้นนี้แสดงฐานะการเงิน ณ วันที่ 31 ธันวาคม 2560 ผลการดำเนินงานและกระแสเงินสดสำหรับปีสิ้นสุดวันเดียวกันของบริษัท สมิตिवะ จำกัด (มหาชน) และบริษัทย่อย และเฉพาะของบริษัท สมิตिवะ จำกัด (มหาชน) โดยถูกต้องตามที่ควรในสาระสำคัญตามมาตรฐานการรายงานทางการเงิน

### เกณฑ์ในการแสดงความเห็น

ข้าพเจ้าได้ปฏิบัติงานตรวจสอบตามมาตรฐานการสอบบัญชี ความรับผิดชอบของข้าพเจ้าได้กล่าวไว้ในวรรคความรับผิดชอบของผู้สอบบัญชีต่อการตรวจสอบงบการเงินในรายงานของข้าพเจ้า ข้าพเจ้ามีความเป็นอิสระจากกลุ่มบริษัทตามข้อกำหนดจรรยาบรรณของผู้ประกอบวิชาชีพบัญชีที่กำหนดโดยสภาวิชาชีพบัญชีในส่วนที่เกี่ยวข้องกับการตรวจสอบงบการเงิน และข้าพเจ้าได้ปฏิบัติตามข้อกำหนดด้านจรรยาบรรณอื่น ๆ ตามที่ระบุในข้อกำหนดนั้นด้วย ข้าพเจ้าเชื่อว่าหลักฐานการสอบบัญชีที่ข้าพเจ้าได้รับเพียงพอและเหมาะสมเพื่อใช้เป็นเกณฑ์ในการแสดงความเห็นของข้าพเจ้า

### เรื่องสำคัญในการตรวจสอบ

เรื่องสำคัญในการตรวจสอบคือเรื่องต่าง ๆ ที่มีนัยสำคัญที่สุดตามดุลยพินิจของผู้ประกอบวิชาชีพของข้าพเจ้าในการตรวจสอบงบการเงินสำหรับงวดปัจจุบัน ข้าพเจ้าได้นำเรื่องเหล่านี้มาพิจารณาในบริบทของการตรวจสอบงบการเงินโดยรวมและในการแสดงความเห็นของข้าพเจ้า ทั้งนี้ ข้าพเจ้าไม่ได้แสดงความเห็นแยกต่างหากสำหรับเรื่องเหล่านี้

ข้าพเจ้าได้ปฏิบัติงานตามความรับผิดชอบที่ได้กล่าวไว้ในวรรคความรับผิดชอบของผู้สอบบัญชีต่อการตรวจสอบงบการเงิน ในรายงานของข้าพเจ้า ซึ่งได้รวมความรับผิดชอบที่เกี่ยวกับเรื่องเหล่านี้ด้วย การปฏิบัติงานของข้าพเจ้าได้รวมวิธีการตรวจสอบที่ออกแบบมาเพื่อตอบสนองต่อการประเมินความเสี่ยงจากการแสดงข้อมูลที่ขัดต่อข้อเท็จจริงอันเป็นสาระสำคัญในงบการเงิน ผลของวิธีการตรวจสอบของข้าพเจ้า ซึ่งได้รวมวิธีการตรวจสอบสำหรับเรื่องเหล่านี้ด้วย ได้ใช้เป็นเกณฑ์ในการแสดงความเห็นของข้าพเจ้าต่องบการเงินโดยรวม



เรื่องสำคัญในการตรวจสอบ พร้อมวิธีการตรวจสอบสำหรับแต่ละเรื่องมีดังต่อไปนี้

### การรับรู้รายได้

รายได้จากกิจการโรงพยาบาลถือเป็นบัญชีที่สำคัญต่องบการเงิน เนื่องจากมีจำนวนเงินที่มีนัยสำคัญ คิดเป็นประมาณร้อยละ 98 ของยอดรายได้รวม และส่งผลกระทบต่อผลการดำเนินงานของกลุ่มบริษัท นอกจากนี้ รายได้จากกิจการโรงพยาบาลมีหลายองค์ประกอบ ได้แก่ รายได้จากการขายยาและเวชภัณฑ์ รายได้ค่าบริการทางการแพทย์ รายได้ค่าห้องผู้ป่วย เป็นต้น รวมถึงมีส่วนลดสำหรับคู่สัญญาต่าง ๆ โดยเงื่อนไขที่ระบุไว้ในสัญญาที่ทำกับคู่สัญญามีความหลากหลาย ด้วยเหตุนี้ ข้าพเจ้าจึงให้ความสำคัญเป็นพิเศษต่อการรับรู้รายได้ของกลุ่มบริษัท

ข้าพเจ้าตรวจสอบการรับรู้รายได้ของกลุ่มบริษัทโดยการประเมินและทดสอบระบบการควบคุมภายในของกลุ่มบริษัทที่เกี่ยวข้องกับวงจรรายได้ โดยการสอบถามผู้รับผิดชอบ ทำความเข้าใจและเลือกตัวอย่างเพื่อทดสอบการปฏิบัติตามการควบคุมที่กลุ่มบริษัทออกแบบไว้ นอกจากนี้ ข้าพเจ้าได้สุ่มตัวอย่างรายการขายและบริการที่เกิดขึ้นในระหว่างปีเพื่อตรวจสอบกับเอกสารประกอบรายการขายและบริการ สุ่มส่งหนังสือยืนยันยอดลูกหนี้การค้า และตรวจคัดยอดการรับรู้รายได้ ประกอบกับได้วิเคราะห์เปรียบเทียบข้อมูลบัญชีรายได้แบบแยกย่อย (Disaggregated data) วิเคราะห์อัตราส่วนของรายได้ที่สำคัญกับข้อมูลในอดีตและในกลุ่มอุตสาหกรรม เพื่อสอบทานความผิดปกติที่อาจเกิดขึ้นของรายการขายตลอดระยะเวลาบัญชี โดยเฉพาะรายการบัญชีที่ทำผ่านใบสำคัญทั่วไป

### ข้อมูลอื่น

ผู้บริหารเป็นผู้รับผิดชอบต่อข้อมูลอื่น ซึ่งรวมถึงข้อมูลที่รวมอยู่ในรายงานประจำปีของกลุ่มบริษัท แต่ไม่รวมถึงงบการเงินและรายงานของผู้สอบบัญชีที่อยู่ในรายงานนั้น ซึ่งคาดว่าจะถูกจัดเตรียมให้กับข้าพเจ้าภายหลังวันที่ในรายงานของผู้สอบบัญชีนี้

ความเห็นของข้าพเจ้าต่องบการเงินไม่ครอบคลุมถึงข้อมูลอื่นและข้าพเจ้าไม่ได้ให้ข้อสรุปในลักษณะการให้ความเชื่อมั่นในรูปแบบใดๆ ต่อข้อมูลอื่นนั้น

ความรับผิดชอบของข้าพเจ้าที่เกี่ยวข้องกับการตรวจสอบงบการเงินคือ การอ่านและพิจารณาว่าข้อมูลอื่นนั้นมี ความขัดแย้งที่มีสาระสำคัญกับงบการเงินหรือกับความรู้ที่ได้รับจากการตรวจสอบของข้าพเจ้าหรือไม่ หรือปรากฏว่าข้อมูลอื่นแสดงที่ขัดต่อข้อเท็จจริงอันเป็นสาระสำคัญหรือไม่

เมื่อข้าพเจ้าได้อ่านรายงานประจำปีของกลุ่มบริษัทตามที่กล่าวข้างต้นแล้ว และหากสรุปได้ว่ามีการแสดงข้อมูลที่ขัดต่อข้อเท็จจริงอันเป็นสาระสำคัญ ข้าพเจ้าจะสื่อสารเรื่องดังกล่าวให้ผู้มีหน้าที่ในการกำกับดูแลทราบเพื่อให้มีการดำเนินการแก้ไขที่เหมาะสมต่อไป

## ความรับผิดชอบของผู้บริหารและผู้มีหน้าที่ในการกำกับดูแลต้องบการเงิน

ผู้บริหารมีหน้าที่รับผิดชอบในการจัดทำและนำเสนองบการเงินเหล่านี้โดยถูกต้องตามที่ควรตามมาตรฐานการรายงานทางการเงิน และรับผิดชอบเกี่ยวกับการควบคุมภายในที่ผู้บริหารพิจารณาว่าจำเป็นเพื่อให้สามารถจัดทำงบการเงินที่ปราศจากการแสดงข้อมูลที่ขัดต่อข้อเท็จจริงอันเป็นสาระสำคัญไม่ว่าจะเกิดจากการทุจริตหรือข้อผิดพลาดในการจัดทำงบการเงิน ผู้บริหารรับผิดชอบในการประเมินความสามารถของกลุ่มบริษัทในการดำเนินงานต่อเนื่อง การเปิดเผยเรื่องที่เกี่ยวข้องกับการดำเนินงานต่อเนื่องในกรณีที่มีเรื่องดังกล่าว และการใช้เกณฑ์การบัญชีสำหรับกิจการที่ดำเนินการต่อเนื่องเว้นแต่ผู้บริหารมีความตั้งใจที่จะเลิกกลุ่มบริษัทหรือหยุดดำเนินงานหรือไม่สามารถดำเนินงานต่อเนื่องต่อไปได้

ผู้มีหน้าที่ในการกำกับดูแลมีหน้าที่ในการสอดส่องดูแลกระบวนการในการจัดทำรายงานทางการเงินของกลุ่มบริษัท

## ความรับผิดชอบของผู้สอบบัญชีต่อการตรวจสอบงบการเงิน

การตรวจสอบของข้าพเจ้ามีวัตถุประสงค์เพื่อให้ได้ความเชื่อมั่นอย่างสมเหตุสมผลว่างบการเงินโดยรวมปราศจากการแสดงข้อมูลที่ขัดต่อข้อเท็จจริงอันเป็นสาระสำคัญหรือไม่ ไม่ว่าจะเกิดจากการทุจริตหรือข้อผิดพลาด และเสนอรายงานของผู้สอบบัญชีซึ่งรวมความเห็นของข้าพเจ้าอยู่ด้วย ความเชื่อมั่นอย่างสมเหตุสมผลคือความเชื่อมั่นในระดับสูงแต่ไม่ได้เป็นการรับประกันว่าการปฏิบัติงานตรวจสอบตามมาตรฐานการสอบบัญชีจะสามารถตรวจพบข้อมูลที่ขัดต่อข้อเท็จจริงอันเป็นสาระสำคัญที่มีอยู่ได้เสมอไป ข้อมูลที่ขัดต่อข้อเท็จจริงอาจเกิดจากการทุจริตหรือข้อผิดพลาดและถือว่ามีสาระสำคัญเมื่อคาดการณอย่างสมเหตุสมผลได้ว่ารายการที่ขัดต่อข้อเท็จจริงแต่ละรายการหรือทุกรายการรวมกันจะมีผลต่อการตัดสินใจทางเศรษฐกิจของผู้ใช้งบการเงินจากการใช้งบการเงินเหล่านี้

ในการตรวจสอบของข้าพเจ้าตามมาตรฐานการสอบบัญชี ข้าพเจ้าใช้ดุลยพินิจและการสังเกตและสงสัยเยี่ยงผู้ประกอบวิชาชีพตลอดการตรวจสอบและข้าพเจ้าได้ปฏิบัติงานดังต่อไปนี้ด้วย

- ระบุและประเมินความเสี่ยงที่อาจมีการแสดงข้อมูลที่ขัดต่อข้อเท็จจริงอันเป็นสาระสำคัญในงบการเงิน ไม่ว่าจะเกิดจากการทุจริตหรือข้อผิดพลาด ออกแบบและปฏิบัติงานตามวิธีการตรวจสอบเพื่อตอบสนองต่อความเสี่ยงเหล่านั้น และได้หลักฐานการสอบบัญชีที่เพียงพอและเหมาะสมเพื่อเป็นเกณฑ์ในการแสดงความเห็นของข้าพเจ้า ความเสี่ยงที่ไม่พบข้อมูลที่ขัดต่อข้อเท็จจริงอันเป็นสาระสำคัญซึ่งเป็นผลมาจากการทุจริตจะสูงกว่าความเสี่ยงที่เกิดจากข้อผิดพลาด เนื่องจากการทุจริตอาจเกี่ยวกับการสมรู้ร่วมคิด การปลอมแปลงเอกสารหลักฐาน การตั้งใจละเว้นการแสดงผล การแสดงผลที่ไม่ตรงตามข้อเท็จจริงหรือการแทรกแซงการควบคุมภายใน
- ทำความเข้าใจเกี่ยวกับระบบการควบคุมภายในที่เกี่ยวข้องกับการตรวจสอบ เพื่อออกแบบวิธีการตรวจสอบให้เหมาะสมกับสถานการณ์ แต่ไม่ใช่เพื่อวัตถุประสงค์ในการแสดงความเห็นต่อความมีประสิทธิภาพของการควบคุมภายในของกลุ่มบริษัท
- ประเมินความเหมาะสมของนโยบายการบัญชีที่ผู้บริหารใช้และความสมเหตุสมผลของประมาณการทางบัญชีและการเปิดเผยข้อมูลที่เกี่ยวข้องที่ผู้บริหารจัดทำ

- สรุปเกี่ยวกับความเหมาะสมของการใช้เกณฑ์การบัญชีสำหรับกิจการที่ดำเนินงานต่อเนื่องของผู้บริหาร และสรุปจากหลักฐานการสอบบัญชีที่ได้รับว่ามีความไม่แน่นอนที่มีสาระสำคัญที่เกี่ยวกับเหตุการณ์หรือสถานการณ์ที่อาจเป็นเหตุให้เกิดข้อสงสัยอย่างมีนัยสำคัญต่อความสามารถของกลุ่มบริษัทในการดำเนินงานต่อเนื่องหรือไม่ หากข้าพเจ้าได้ข้อสรุปว่ามีความไม่แน่นอนที่มีสาระสำคัญ ข้าพเจ้าจะต้องให้ข้อสังเกตไว้ในรายงานของผู้สอบบัญชีของข้าพเจ้าถึงการเปิดเผยข้อมูลที่เกี่ยวข้องในงบการเงิน หรือหากเห็นว่าการเปิดเผยดังกล่าวไม่เพียงพอ ข้าพเจ้าจะแสดงความเห็นที่เปลี่ยนแปลงไป ข้อสรุปของข้าพเจ้าขึ้นอยู่กับหลักฐานการสอบบัญชีที่ได้รับจนถึงวันที่ในรายงานของผู้สอบบัญชีของข้าพเจ้า อย่างไรก็ตาม เหตุการณ์หรือสถานการณ์ในอนาคตอาจเป็นเหตุให้กลุ่มบริษัทต้องหยุดการดำเนินงานต่อเนื่องได้
- ประเมินการนำเสนอ โครงสร้างและเนื้อหาของงบการเงินโดยรวม รวมถึงการเปิดเผยข้อมูลที่เกี่ยวข้อง ตลอดจนประเมินว่างบการเงินแสดงรายการและเหตุการณ์ที่เกิดขึ้นโดยถูกต้องตามที่ควรหรือไม่
- รวบรวมเอกสารหลักฐานการสอบบัญชีที่เหมาะสมอย่างเพียงพอเกี่ยวกับข้อมูลทางการเงินของกิจการหรือของกิจกรรมทางธุรกิจภายในกลุ่มบริษัทเพื่อแสดงความเห็นต่องบการเงินรวม ข้าพเจ้ารับผิดชอบต่อการกำหนดแนวทาง การควบคุมดูแล และการปฏิบัติงานตรวจสอบกลุ่มบริษัท ข้าพเจ้าเป็นผู้รับผิดชอบแต่เพียงผู้เดียวต่อความเห็นของข้าพเจ้า

ข้าพเจ้าได้สื่อสารกับผู้มีส่วนได้ส่วนเสียในการกำกับดูแลในเรื่องต่างๆ ซึ่งรวมถึงขอบเขตและช่วงเวลาของการตรวจสอบตามที่ได้วางแผนไว้ ประเด็นที่มีนัยสำคัญที่พบจากการตรวจสอบรวมถึงข้อบกพร่องที่มีนัยสำคัญในระบบการควบคุมภายในหากข้าพเจ้าได้พบในระหว่างการตรวจสอบของข้าพเจ้า

ข้าพเจ้าได้ให้คำรับรองแก่ผู้มีส่วนได้ส่วนเสียในการกำกับดูแลว่าข้าพเจ้าได้ปฏิบัติตามข้อกำหนดจรรยาบรรณที่เกี่ยวข้องกับความเป็นอิสระและได้สื่อสารกับผู้มีส่วนได้ส่วนเสียในการกำกับดูแลเกี่ยวกับความสัมพันธ์ทั้งหมดที่อาจก่อให้เกิดข้อสงสัยในเรื่องอื่นซึ่งข้าพเจ้าเชื่อว่ามีเหตุผลที่บุคคลภายนอกอาจพิจารณาว่ากระทบต่อความเป็นอิสระของข้าพเจ้าและมาตรการที่ข้าพเจ้าใช้เพื่อป้องกันไม่ให้ข้าพเจ้าขาดความเป็นอิสระ

จากเรื่องทั้งหลายที่สื่อสารกับผู้มีส่วนได้ส่วนเสียในการกำกับดูแล ข้าพเจ้าได้พิจารณาเรื่องต่าง ๆ ที่มีนัยสำคัญมากที่สุดในการตรวจสอบงบการเงินในงวดปัจจุบันและกำหนดเป็นเรื่องสำคัญในการตรวจสอบ ข้าพเจ้าได้อธิบายเรื่องเหล่านี้ไว้ในรายงานของผู้สอบบัญชี เว้นแต่กฎหมายหรือข้อบังคับห้ามไม่ให้เปิดเผยเรื่องดังกล่าวต่อสาธารณะ หรือในสถานการณ์ที่ยากที่จะเกิดขึ้น ข้าพเจ้าพิจารณาว่าไม่ควรสื่อสารเรื่องดังกล่าวในรายงานของข้าพเจ้าเพราะการกระทำดังกล่าวสามารถคาดการณ์ได้อย่างสมเหตุสมผลว่าจะมีผลกระทบในทางลบมากกว่าผลประโยชน์ต่อส่วนได้เสียสาธารณะจะได้จากการสื่อสารดังกล่าว

ข้าพเจ้าเป็นผู้รับผิดชอบงานสอบบัญชีและการนำเสนอรายงานฉบับนี้

*กมลทิพย์ เลิศวิทย์วรเทพ*

กมลทิพย์ เลิศวิทย์วรเทพ  
ผู้สอบบัญชีรับอนุญาต เลขทะเบียน 4377

บริษัท สำนักงาน อีวาย จำกัด  
กรุงเทพฯ: 20 กุมภาพันธ์ 2561

(หน่วย: บาท)

หมายเหตุ	งบการเงินรวม		งบการเงินเฉพาะกิจการ		
	ณ วันที่	ณ วันที่	ณ วันที่	ณ วันที่	
	31 ธันวาคม 2560	31 ธันวาคม 2559	31 ธันวาคม 2560	31 ธันวาคม 2559	
<b>สินทรัพย์</b>					
<b>สินทรัพย์หมุนเวียน</b>					
เงินสดและรายการเทียบเท่าเงินสด	6	1,014,136,277	527,968,174	888,834,082	425,238,089
เงินลงทุนชั่วคราว	7	547,425,550	539,489,653	510,350,946	502,984,260
ลูกหนี้การค้าและลูกหนี้อื่น	8, 9	1,109,868,819	958,582,856	922,231,321	762,422,981
เงินให้กู้ยืมระยะสั้นแก่บริษัทใหญ่	9	927,935,957	942,529,515	927,935,957	942,529,515
สินค้าคงเหลือ	10	134,085,269	115,275,536	73,680,614	64,267,829
สินทรัพย์หมุนเวียนอื่น		35,986	24,287	-	-
<b>รวมสินทรัพย์หมุนเวียน</b>		<b>3,733,487,858</b>	<b>3,083,870,021</b>	<b>3,323,032,920</b>	<b>2,697,442,674</b>
<b>สินทรัพย์ไม่หมุนเวียน</b>					
เงินลงทุนในบริษัทร่วม	11	155,487,330	122,395,210	15,782,010	15,782,010
เงินลงทุนในบริษัทย่อย	12	-	-	304,113,550	295,233,550
เงินลงทุนระยะยาวอื่น	13	289,920	289,920	289,920	289,920
ที่ดิน อาคาร และอุปกรณ์	14	7,124,183,566	7,090,473,727	5,496,926,625	5,417,670,901
สินทรัพย์ไม่มีตัวตน	15	48,274,969	41,701,295	36,803,310	39,327,907
สิทธิการเช่า	16	25,627,724	26,805,579	25,627,724	26,805,579
สินทรัพย์ไม่หมุนเวียนอื่น	9	17,773,138	27,659,065	18,196,628	19,972,424
<b>รวมสินทรัพย์ไม่หมุนเวียน</b>		<b>7,371,636,647</b>	<b>7,309,324,796</b>	<b>5,897,739,767</b>	<b>5,815,082,291</b>
<b>รวมสินทรัพย์</b>		<b>11,105,124,505</b>	<b>10,393,194,817</b>	<b>9,220,772,687</b>	<b>8,512,524,965</b>

หมายเหตุประกอบงบการเงินเป็นส่วนหนึ่งของงบการเงินนี้

บริษัท สมิตีเวช จำกัด (มหาชน) และบริษัทย่อย  
 งบแสดงฐานะการเงิน (ต่อ)  
 ณ วันที่ 31 ธันวาคม 2560

(หน่วย: บาท)

หมายเหตุ	งบการเงินรวม		งบการเงินเฉพาะกิจการ		
	ณ วันที่	ณ วันที่	ณ วันที่	ณ วันที่	
	31 ธันวาคม 2560	31 ธันวาคม 2559	31 ธันวาคม 2560	31 ธันวาคม 2559	
<b>หนี้สินและส่วนของผู้ถือหุ้น</b>					
<b>หนี้สินหมุนเวียน</b>					
เจ้าหนี้การค้าและเจ้าหนี้อื่น	9, 18	662,963,118	587,653,975	497,188,411	419,481,565
ค่าใช้จ่ายค้างจ่าย		723,129,368	663,947,718	611,906,659	558,099,526
เงินกู้ยืมระยะสั้นจากกิจการที่เกี่ยวข้องกัน	9	-	-	443,725,035	277,234,568
หนี้สินตามสัญญาเช่าการเงินที่ถึงกำหนดชำระภายในหนึ่งปี	19	319,055	837,685	-	-
ภาษีเงินได้ค้างจ่าย		197,936,448	183,683,521	175,155,528	147,884,250
รายได้ค่าบัตรสมาชิกรอดักบัญชีส่วนที่ถึงกำหนดตัดจ่ายภายในหนึ่งปี		45,647,721	36,878,037	41,182,965	32,307,622
หนี้สินหมุนเวียนอื่น		29,746,130	22,505,320	24,275,125	18,621,499
<b>รวมหนี้สินหมุนเวียน</b>		<b>1,659,741,840</b>	<b>1,495,506,256</b>	<b>1,793,433,723</b>	<b>1,453,629,030</b>
<b>หนี้สินไม่หมุนเวียน</b>					
หนี้สินตามสัญญาเช่าการเงิน	19	445,788	11,134	-	-
ประมาณการหนี้สินไม่หมุนเวียนสำหรับผลประโยชน์พนักงาน	20	301,285,806	288,466,554	266,088,175	256,500,512
รายได้ค่าบัตรสมาชิกรอดักบัญชี		455,539,707	460,470,788	434,862,414	438,715,985
หนี้สินภาษีเงินได้รอการตัดบัญชี	23	374,515,470	387,719,371	351,957,173	361,590,925
หนี้สินไม่หมุนเวียนอื่น	9	7,685,446	6,182,433	6,503,735	5,043,845
<b>รวมหนี้สินไม่หมุนเวียน</b>		<b>1,139,472,217</b>	<b>1,142,850,280</b>	<b>1,059,411,497</b>	<b>1,061,851,267</b>
<b>รวมหนี้สิน</b>		<b>2,799,214,057</b>	<b>2,638,356,536</b>	<b>2,852,845,220</b>	<b>2,515,480,297</b>

หมายเหตุประกอบงบการเงินเป็นส่วนหนึ่งของงบการเงินนี้

(หน่วย: บาท)

หมายเหตุ	งบการเงินรวม		งบการเงินเฉพาะกิจการ	
	ณ วันที่ 31 ธันวาคม 2560	ณ วันที่ 31 ธันวาคม 2559	ณ วันที่ 31 ธันวาคม 2560	ณ วันที่ 31 ธันวาคม 2559
<b>หนี้สินและส่วนของผู้ถือหุ้น (ต่อ)</b>				
<b>ส่วนของผู้ถือหุ้น</b>				
ทุนจดทะเบียน				
หุ้นสามัญ 100,000,000 หุ้น หุ้นละ 10 บาท	1,000,000,000	1,000,000,000	1,000,000,000	1,000,000,000
ทุนออกจำหน่ายและชำระเต็มมูลค่าแล้ว				
หุ้นสามัญ 100,000,000 หุ้น หุ้นละ 10 บาท	1,000,000,000	1,000,000,000	1,000,000,000	1,000,000,000
ส่วนเกินมูลค่าหุ้นสามัญ	120,143,473	120,143,473	120,143,473	120,143,473
ส่วนเกินมูลค่าเงินลงทุนที่สูงกว่ามูลค่าตามบัญชีของบริษัทย่อย	(6,724,767)	(4,688,289)	-	-
กำไรสะสม				
จัดสรรแล้ว - สำรองตามกฎหมาย	100,000,000	100,000,000	100,000,000	100,000,000
ยังไม่ได้จัดสรร	4,676,382,482	4,164,926,111	3,344,675,233	2,973,792,434
องค์ประกอบอื่นของส่วนของผู้ถือหุ้น	1,834,894,401	1,836,094,689	1,803,108,761	1,803,108,761
ส่วนของผู้ถือหุ้นของบริษัทฯ	7,724,695,589	7,216,475,984	6,367,927,467	5,997,044,668
ส่วนของผู้มีส่วนได้เสียที่ไม่มีอำนาจควบคุมของบริษัทย่อย	581,214,859	538,362,297	-	-
<b>รวมส่วนของผู้ถือหุ้น</b>	<b>8,305,910,448</b>	<b>7,754,838,281</b>	<b>6,367,927,467</b>	<b>5,997,044,668</b>
<b>รวมหนี้สินและส่วนของผู้ถือหุ้น</b>	<b>11,105,124,505</b>	<b>10,393,194,817</b>	<b>9,220,772,687</b>	<b>8,512,524,965</b>

หมายเหตุประกอบงบการเงินเป็นส่วนหนึ่งของงบการเงินนี้

กรรมการ

(หน่วย: บาท)

หมายเหตุ	งบการเงินรวม		งบการเงินเฉพาะกิจการ	
	2560	2559	2560	2559
<b>รายได้</b>				
รายได้ค่ารักษาพยาบาล 9	10,778,831,318	9,973,192,559	8,675,033,391	7,995,843,445
รายได้อื่น 9				
รายได้จากการจำหน่ายสินค้า อาหารและบริการ	113,141,437	100,348,008	-	-
ดอกเบี้ยรับ	19,892,709	16,395,419	18,875,733	14,709,072
เงินปันผลรับ 11, 12	17,280	-	127,022,592	181,407,312
รายได้อื่น	124,692,181	120,744,298	128,868,218	122,916,943
รวมรายได้อื่น	257,743,607	237,487,725	274,766,543	319,033,327
<b>รวมรายได้</b>	11,036,574,925	10,210,680,284	8,949,799,934	8,314,876,772
<b>ค่าใช้จ่าย</b>				
ต้นทุนค่ารักษาพยาบาล ต้นทุนขายและบริการ 9	7,032,009,114	6,544,218,337	5,548,692,660	5,171,643,283
ค่าใช้จ่ายในการบริหาร 9	1,966,370,622	1,923,757,976	1,602,185,026	1,587,427,184
<b>รวมค่าใช้จ่าย</b>	8,998,379,736	8,467,976,313	7,150,877,686	6,759,070,467
<b>กำไรก่อนส่วนแบ่งกำไรจากเงินลงทุนในบริษัทร่วม</b>				
<b>ต้นทุนทางการเงินและค่าใช้จ่ายภาษีเงินได้</b>				
ส่วนแบ่งกำไรจากเงินลงทุนในบริษัทร่วม 11.2	2,038,195,189	1,742,703,971	1,798,922,248	1,555,806,305
<b>กำไรก่อนต้นทุนทางการเงินและค่าใช้จ่ายภาษีเงินได้</b>				
ต้นทุนทางการเงิน	52,030,532	49,978,880	-	-
<b>กำไรก่อนค่าใช้จ่ายภาษีเงินได้</b>	2,090,225,721	1,792,682,851	1,798,922,248	1,555,806,305
<b>กำไรก่อนค่าใช้จ่ายภาษีเงินได้</b>				
ค่าใช้จ่ายภาษีเงินได้ 23	(70,201)	(83,643)	(3,625,618)	(2,153,715)
<b>กำไรสำหรับปี</b>	2,090,155,520	1,792,599,208	1,795,296,630	1,553,652,590
<b>กำไรสำหรับปี</b>	(396,003,003)	(342,627,752)	(324,413,831)	(267,274,420)
<b>กำไรสำหรับปี</b>	1,694,152,517	1,449,971,456	1,470,882,799	1,286,378,170
<b>การแบ่งปันกำไร</b>				
ส่วนที่เป็นของผู้ถือหุ้นบริษัทฯ	1,611,456,371	1,366,597,794	1,470,882,799	1,286,378,170
ส่วนที่เป็นของผู้มีส่วนได้เสียที่ไม่มีอำนาจควบคุม				
ของบริษัทย่อย	82,696,146	83,373,662		
	1,694,152,517	1,449,971,456		
<b>กำไรต่อหุ้นขั้นพื้นฐาน (บาท)</b> 24				
กำไรส่วนที่เป็นของผู้ถือหุ้นของบริษัทฯ	16.11	13.67	14.71	12.86
จำนวนหุ้นสามัญถัวเฉลี่ยถ่วงน้ำหนัก (หุ้น)	100,000,000	100,000,000	100,000,000	100,000,000

หมายเหตุประกอบงบการเงินเป็นส่วนหนึ่งของงบการเงินนี้



(หน่วย: บาท)

หมายเหตุ	งบการเงินรวม		งบการเงินเฉพาะกิจการ	
	2560	2559	2560	2559
<b>กำไรสำหรับปี</b>	1,694,152,517	1,449,971,456	1,470,882,799	1,286,378,170
<b>กำไรขาดทุนเบ็ดเสร็จอื่น:</b>				
รายการที่จะถูกบันทึกในส่วนของกำไรหรือขาดทุน ในภายหลัง				
ผลต่างของอัตราแลกเปลี่ยนจากการแปลงค่างบการเงิน ที่เป็นเงินตราต่างประเทศ	(1,500,360)	(361,341)	-	-
รายการที่จะถูกบันทึกในส่วนของกำไรหรือขาดทุน ในภายหลัง	(1,500,360)	(361,341)	-	-
รายการที่จะไม่ถูกบันทึกในส่วนของกำไรหรือขาดทุน ในภายหลัง				
ผลกำไรจากการตีราคาที่ดิน - สุทธิจากภาษีเงินได้ 14, 23	-	39,232,195	-	-
รายการที่จะไม่ถูกบันทึกในส่วนของกำไรหรือขาดทุน ในภายหลัง - สุทธิจากภาษีเงินได้	-	39,232,195	-	-
<b>กำไรขาดทุนเบ็ดเสร็จอื่นสำหรับปี</b>	(1,500,360)	38,870,854	-	-
<b>กำไรขาดทุนเบ็ดเสร็จรวมสำหรับปี</b>	1,692,652,157	1,488,842,310	1,470,882,799	1,286,378,170
<b>การแบ่งปันกำไรขาดทุนเบ็ดเสร็จรวม</b>				
ส่วนที่เป็นของผู้ถือหุ้นของบริษัทฯ	1,610,256,083	1,393,772,001	1,470,882,799	1,286,378,170
ส่วนที่เป็นของผู้มีส่วนได้เสียที่ไม่มีอำนาจควบคุม ของบริษัทย่อย	82,396,074	95,070,309	-	-
	1,692,652,157	1,488,842,310	1,470,882,799	1,286,378,170

หมายเหตุประกอบงบการเงินเป็นส่วนหนึ่งของงบการเงินนี้

บริษัท สมิตีเวช จำกัด (มหาชน) และบริษัทย่อย  
 งบแสดงการเปลี่ยนแปลงส่วนของผู้ถือหุ้น  
 สำหรับปีสิ้นสุดวันที่ 31 ธันวาคม 2560

(หน่วย: บาท)

งบการเงินรวม											
ส่วนของผู้ถือหุ้นของบริษัทฯ											
กำไรสะสม											
ทุนเรือนหุ้น ที่ออกและ ชำระแล้ว	ส่วนเกิน มูลค่าหุ้นสามัญ	ส่วนเกินมูลค่า เงินลงทุนที่สุญงัก มูลค่าตามบัญชี ของบริษัทช้อย	จัดสรรแล้ว - สำรองตาม กฎหมาย	ยังไม่ได้จัดสรร	ส่วนเกินหุ้น จากการรักษา ที่คืน	ส่วนแบ่ง จากกำไรสุทธิ ของบริษัทร่วม	ส่วนแบ่ง ของกำไรสุทธิ ของส่วน ผู้ถือหุ้น	ส่วนแบ่ง ของกำไรสุทธิ ของส่วน ผู้ถือหุ้น	รวม ส่วนของผู้ถือหุ้น ที่ไม่มีอำนาจควบคุม รวม	ส่วนของผู้ถือหุ้น ที่มีส่วนได้เสียที่ ไม่มีอำนาจควบคุม รวม	ส่วนของผู้ถือหุ้น
1,000,000,000	120,143,473	(4,688,289)	100,000,000	3,798,328,317	1,808,000,914	1,533,339	(613,771)	1,808,920,482	6,822,703,983	477,192,590	7,299,896,573
-	-	-	-	1,366,597,794	-	-	-	-	1,366,597,794	83,373,662	1,449,971,456
-	-	-	-	-	27,364,456	(190,249)	-	27,174,207	27,174,207	11,696,647	38,870,854
-	-	-	-	1,366,597,794	27,364,456	(190,249)	-	27,174,207	1,393,772,001	95,070,309	1,488,842,310
-	-	-	-	(1,000,000,000)	-	-	-	-	(1,000,000,000)	-	(1,000,000,000)
-	-	-	-	-	-	-	-	-	-	136,498	136,498
-	-	-	-	-	-	-	-	-	-	(34,037,100)	(34,037,100)
1,000,000,000	120,143,473	(4,688,289)	100,000,000	4,164,926,111	1,835,365,370	1,343,090	(613,771)	1,836,094,689	7,216,475,984	538,362,297	7,754,838,281
1,000,000,000	120,143,473	(4,688,289)	100,000,000	4,164,926,111	1,835,365,370	1,343,090	(613,771)	1,836,094,689	7,216,475,984	538,362,297	7,754,838,281
-	-	-	-	1,611,456,371	-	-	-	-	1,611,456,371	82,696,146	1,694,152,517
-	-	-	-	-	-	(1,200,288)	-	(1,200,288)	(1,200,288)	(300,072)	(1,500,360)
-	-	-	-	1,611,456,371	-	(1,200,288)	-	(1,200,288)	1,610,256,083	82,396,074	1,692,652,157
-	-	-	-	(1,100,000,000)	-	-	-	-	(1,100,000,000)	-	(1,100,000,000)
-	-	-	-	-	-	-	-	-	-	1,734,110	1,734,110
-	-	(2,036,478)	-	-	-	-	-	-	(2,036,478)	(6,843,522)	(8,880,000)
-	-	-	-	-	-	-	-	-	-	(34,434,100)	(34,434,100)
1,000,000,000	120,143,473	(6,724,767)	100,000,000	4,676,382,482	1,835,365,370	142,802	(613,771)	1,834,894,401	7,724,695,589	581,214,859	8,305,910,448

องค์ประกอบอื่นของส่วนของผู้ถือหุ้น  
 กำไรขาดทุนเบ็ดเสร็จอื่น

**ยอดคงเหลือ ณ วันที่ 31 ธันวาคม 2558**

กำไรสำหรับปี

กำไรขาดทุนเบ็ดเสร็จอื่นสำหรับปี

กำไรขาดทุนเบ็ดเสร็จรวมสำหรับปี

เงินปันผลจ่าย (หมายเหตุ 26)

การเปลี่ยนแปลงส่วนของผู้มีส่วนได้เสียที่ไม่มีอำนาจควบคุม  
 จากการเรียกชำระค่าหุ้นเพิ่มของบริษัทช้อย

ส่วนของผู้มีส่วนได้เสียที่ไม่มีอำนาจควบคุมลดลงจากการ

จ่ายเงินปันผลของบริษัทช้อย

**ยอดคงเหลือ ณ วันที่ 31 ธันวาคม 2559**

**ยอดคงเหลือ ณ วันที่ 31 ธันวาคม 2559**

กำไรสำหรับปี

กำไรขาดทุนเบ็ดเสร็จอื่นสำหรับปี

กำไรขาดทุนเบ็ดเสร็จรวมสำหรับปี

เงินปันผลจ่าย (หมายเหตุ 26)

การเปลี่ยนแปลงส่วนของผู้มีส่วนได้เสียที่ไม่มีอำนาจควบคุม  
 - การเรียกชำระค่าหุ้นเพิ่มของบริษัทช้อย

- การซื้อเงินลงทุนในบริษัทช้อย

- การจ่ายเงินปันผลของบริษัทช้อย

**ยอดคงเหลือ ณ วันที่ 31 ธันวาคม 2560**

หมายเหตุประกอบงบการเงินเป็นส่วนหนึ่งของงบการเงินนี้

บริษัท สมิทิวเอช จำกัด (มหาชน) และบริษัทย่อย  
 งบแสดงการเปลี่ยนแปลงส่วนของผู้ถือหุ้น (ต่อ)  
 สำหรับปีสิ้นสุดวันที่ 31 ธันวาคม 2560

(หน่วย: บาท)

งบการเงินเฉพาะกิจการ

ทุนเรือนหุ้น ที่ออกและ ชำระแล้ว	ส่วนเกิน มูลค่าหุ้นสามัญ	กำไรสะสม				องค์ประกอบอื่นของส่วนของผู้ถือหุ้น			
		จัดสรรแล้ว -		ยังไม่จัดสรร	จากกำไรขาด ที่คืน	ส่วนเกินทุน		รวมองค์ประกอบอื่น ของส่วนของผู้ถือหุ้น	รวม ส่วนของผู้ถือหุ้น
		สำรองตาม กฎหมาย	มูลค่าหุ้นสามัญ			ส่วนของผู้ถือหุ้น	ส่วนของผู้ถือหุ้น		
1,000,000,000	120,143,473	100,000,000	2,687,414,264	1,803,108,761	1,803,108,761	1,803,108,761	5,710,666,498		
-	-	-	1,286,378,170	-	-	-	1,286,378,170		
-	-	-	-	-	-	-	-		
-	-	-	1,286,378,170	-	-	-	1,286,378,170		
-	-	-	(1,000,000,000)	-	-	-	(1,000,000,000)		
1,000,000,000	120,143,473	100,000,000	2,973,792,434	1,803,108,761	1,803,108,761	1,803,108,761	5,997,044,668		
1,000,000,000	120,143,473	100,000,000	2,973,792,434	1,803,108,761	1,803,108,761	1,803,108,761	5,997,044,668		
-	-	-	1,470,882,799	-	-	-	1,470,882,799		
-	-	-	-	-	-	-	-		
-	-	-	1,470,882,799	-	-	-	1,470,882,799		
-	-	-	(1,100,000,000)	-	-	-	(1,100,000,000)		
1,000,000,000	120,143,473	100,000,000	3,344,675,233	1,803,108,761	1,803,108,761	1,803,108,761	6,367,927,467		

**ยอดคงเหลือ ณ วันที่ 31 ธันวาคม 2558**

กำไรสำหรับปี

กำไรขาดทุนเบ็ดเสร็จอื่นสำหรับปี

กำไรขาดทุนเบ็ดเสร็จรวมสำหรับปี

เงินปันผลจ่าย (หมายเหตุ 26)

**ยอดคงเหลือ ณ วันที่ 31 ธันวาคม 2559**

**ยอดคงเหลือ ณ วันที่ 31 ธันวาคม 2559**

กำไรสำหรับปี

กำไรขาดทุนเบ็ดเสร็จอื่นสำหรับปี

กำไรขาดทุนเบ็ดเสร็จรวมสำหรับปี

เงินปันผลจ่าย (หมายเหตุ 26)

**ยอดคงเหลือ ณ วันที่ 31 ธันวาคม 2560**

หมายเหตุประกอบงบการเงินเป็นส่วนหนึ่งของงบการเงินนี้

บริษัท สมิตีเวช จำกัด (มหาชน) และบริษัทย่อย  
 งบกระแสเงินสด  
 สำหรับปีสิ้นสุดวันที่ 31 ธันวาคม 2560

(หน่วย: บาท)

	งบการเงินรวม		งบการเงินเฉพาะกิจการ	
	2560	2559	2560	2559
<b>กระแสเงินสดจากกิจกรรมดำเนินงาน</b>				
กำไรก่อนค่าใช้จ่ายภาษีเงินได้	2,090,155,520	1,792,599,208	1,795,296,630	1,553,652,590
ปรับรายการที่กระทบกำไรก่อนค่าใช้จ่ายภาษีเงินได้เป็นเงินสดรับ(จ่าย)				
จากกิจกรรมดำเนินงาน				
ค่าเสื่อมราคาและค่าตัดจำหน่าย	602,528,770	559,040,650	461,176,776	430,240,383
รายการค้ำประกันสินทรัพย์	6,958,473	3,837,314	1,420,165	3,112,281
หนี้สูญและหนี้สงสัยจะสูญ	27,769,781	13,330,880	17,768,311	18,258,797
โอนกลับค่าเผื่อการลดราคาทุนให้เป็นมูลค่าสุทธิที่จะได้รับ	(4,164)	-	-	-
รายได้ค่าบัตรสมาชิกโรคตัดบัญชีตัดจ่าย	(60,356,643)	(91,855,591)	(54,481,185)	(89,411,957)
ขาดทุน(กำไร)จากการจำหน่ายที่ดิน อาคารและอุปกรณ์	(838,908)	871,109	(233,930)	(499,621)
ส่วนแบ่งกำไรจากเงินลงทุนในบริษัทร่วม	(52,030,532)	(49,978,880)	-	-
ค่าใช้จ่ายผลประโยชน์ระยะยาวของพนักงาน	26,470,633	25,753,764	22,087,740	21,681,766
ค่าใช้จ่ายวันหยุดพนักงาน	3,231,383	2,120,492	2,578,933	1,538,185
ดอกเบี้ยรับ	(19,892,709)	(16,395,419)	(18,875,733)	(14,709,072)
เงินปันผลรับ	(17,280)	-	(127,022,592)	(181,407,312)
ดอกเบี้ยจ่าย	70,201	83,643	3,625,618	2,153,715
กำไรจากการดำเนินงานก่อนการเปลี่ยนแปลงในสินทรัพย์ และหนี้สินดำเนินงาน	2,624,044,525	2,239,407,170	2,103,340,733	1,744,609,755
สินทรัพย์ดำเนินงานลดลง(เพิ่มขึ้น)				
ลูกหนี้การค้าและลูกหนี้อื่น	(179,118,565)	22,642,738	(177,649,613)	28,355,874
สินค้าคงเหลือ	(18,805,569)	(11,369,753)	(9,412,785)	8,651,655
สินทรัพย์หมุนเวียนอื่น	(11,699)	2,785,138	-	-
สินทรัพย์ไม่หมุนเวียนอื่น	11,393,069	(10,242,197)	1,895,626	(2,170,887)
หนี้สินดำเนินงานเพิ่มขึ้น(ลดลง)				
เจ้าหนี้การค้าและเจ้าหนี้อื่น	76,997,477	47,927,319	60,875,864	36,430,771
ค่าใช้จ่ายค้างจ่าย	55,950,267	(10,701,558)	51,228,200	(12,302,005)
รายได้ค่าบัตรสมาชิกโรคตัดบัญชี	64,195,246	10,019,603	59,502,957	10,873,137
หนี้สินหมุนเวียนอื่น	7,240,810	12,025,255	5,653,626	2,744,447
ประมาณการหนี้สินไม่หมุนเวียนสำหรับผลประโยชน์พนักงาน	(13,651,381)	(6,075,097)	(12,500,077)	(5,455,288)
หนี้สินไม่หมุนเวียนอื่น	1,503,013	1,373,073	1,459,890	750,685
เงินสดจากกิจกรรมดำเนินงาน	2,629,737,193	2,297,791,691	2,084,394,421	1,812,488,144
รับดอกเบี้ย	19,955,530	16,978,655	18,948,695	15,291,465
จ่ายดอกเบี้ย	-	-	(3,482,647)	(2,046,684)
จ่ายภาษีเงินได้	(395,153,884)	(374,926,496)	(307,018,224)	(277,959,959)
<b>เงินสดสุทธิได้มาจากกิจกรรมดำเนินงาน</b>	<b>2,254,538,839</b>	<b>1,939,843,850</b>	<b>1,792,842,245</b>	<b>1,547,772,966</b>

หมายเหตุประกอบงบการเงินเป็นส่วนหนึ่งของงบการเงินนี้

บริษัท สมิตีเวช จำกัด (มหาชน) และบริษัทย่อย  
 งบกระแสเงินสด (ต่อ)  
 สำหรับปีสิ้นสุดวันที่ 31 ธันวาคม 2560

(หน่วย: บาท)

	งบการเงินรวม		งบการเงินเฉพาะกิจการ	
	2560	2559	2560	2559
<b>กระแสเงินสดจากกิจกรรมลงทุน</b>				
เงินลงทุนชั่วคราวเพิ่มขึ้น	(7,935,897)	(520,227,791)	(7,366,686)	(502,984,260)
เงินปันผลรับ	18,955,692	18,938,412	127,022,592	181,407,312
เงินสดจ่ายซื้อเงินลงทุนในบริษัทย่อย	-	-	(8,880,000)	-
เงินให้กู้ยืมระยะสั้นแก่กิจการที่เกี่ยวข้องกันลดลง(เพิ่มขึ้น)	14,593,558	(204,414,592)	14,593,558	(204,414,592)
เงินสดรับจากการขายที่ดิน อาคารและอุปกรณ์	7,104,848	4,810,652	6,499,848	1,217,036
เงินสดจ่ายซื้อที่ดิน อาคารและอุปกรณ์	(639,129,595)	(572,113,443)	(518,459,471)	(429,555,234)
เงินสดจ่ายซื้อสินทรัพย์ไม่มีตัวตน	(19,278,769)	(21,364,864)	(9,146,560)	(20,455,128)
<b>เงินสดสุทธิใช้ไปในกิจกรรมลงทุน</b>	<b>(625,690,163)</b>	<b>(1,294,371,626)</b>	<b>(395,736,719)</b>	<b>(974,784,866)</b>
<b>กระแสเงินสดจากกิจกรรมจัดหาเงิน</b>				
เงินสดจ่ายจากการซื้อเงินลงทุนในบริษัทย่อยจากผู้มีส่วนได้เสียที่ไม่มีอำนาจควบคุมของบริษัทย่อย	(8,880,000)	-	-	-
เงินกู้ยืมระยะสั้นจากบริษัทย่อยเพิ่มขึ้น	-	-	166,490,467	154,362,926
เงินสดจ่ายชำระเจ้าหนี้สัญญาเช่าการเงิน	(1,100,583)	(913,661)	-	-
เงินสดรับจากการเรียกชำระค่าหุ้นเพิ่มจากผู้มีส่วนได้เสียที่ไม่มีอำนาจควบคุมของบริษัทย่อย	1,734,110	136,498	-	-
เงินปันผลจ่าย	(1,100,000,000)	(1,000,000,000)	(1,100,000,000)	(1,000,000,000)
เงินปันผลจ่ายของบริษัทย่อยแก่ผู้มีส่วนได้เสียที่ไม่มีอำนาจควบคุม	(34,434,100)	(34,037,100)	-	- 0
<b>เงินสดสุทธิใช้ไปในกิจกรรมจัดหาเงิน</b>	<b>(1,142,680,573)</b>	<b>(1,034,814,263)</b>	<b>(933,509,533)</b>	<b>(845,637,074)</b>
เงินสดและรายการเทียบเท่าเงินสดเพิ่มขึ้น(ลดลง)สุทธิ	486,168,103	(389,342,039)	463,595,993	(272,648,974)
เงินสดและรายการเทียบเท่าเงินสดต้นปี	527,968,174	917,310,213	425,238,089	697,887,063
<b>เงินสดและรายการเทียบเท่าเงินสดปลายปี</b>	<b>1,014,136,277</b>	<b>527,968,174</b>	<b>888,834,082</b>	<b>425,238,089</b>
<b>ข้อมูลกระแสเงินสดเปิดเผยเพิ่มเติม</b>				
รายการที่ไม่ใช่เงินสด				
สินทรัพย์ที่ซื้อภายใต้สัญญาเช่าการเงิน	946,406	-	-	-
เจ้าหนี้ค่าซื้อที่ดิน อาคารและอุปกรณ์เพิ่มขึ้น (ลดลง)	1,864,784	20,711,158	17,213,578	(2,709,575)
เจ้าหนี้ค่าก่อสร้างและเงินประกันผลงานเพิ่มขึ้น (ลดลง)	(3,553,118)	(28,077,735)	(525,567)	8,540,523

หมายเหตุประกอบงบการเงินเป็นส่วนหนึ่งของงบการเงินนี้

## 1. ข้อมูลทั่วไป

บริษัท สมิตีเวช จำกัด (มหาชน) ("บริษัทฯ") เป็นบริษัทมหาชนซึ่งจัดตั้งภายใต้กฎหมายไทยและมีภูมิลำเนาในประเทศไทย โดยมีบริษัท กรุงเทพดุสิตเวชการ จำกัด (มหาชน) ซึ่งเป็นบริษัทที่จดทะเบียนจัดตั้งในประเทศไทยเป็นผู้ถือหุ้นใหญ่ ("บริษัทใหญ่") ธุรกิจหลักของบริษัทฯ และบริษัทย่อยคือ กิจการโรงพยาบาล โดยมีที่อยู่จดทะเบียนเลขที่ 133 ซอยสุขุมวิท 49 ถนนสุขุมวิท แขวงคลองตันเหนือ เขตวัฒนา กรุงเทพฯ

## 2. เกณฑ์ในการจัดทางการเงิน

2.1 งบการเงินนี้จัดทำขึ้นตามมาตรฐานการรายงานทางการเงินที่กำหนดในพระราชบัญญัติวิชาชีพบัญชี พ.ศ. 2547 โดยแสดงรายการในงบการเงินตามข้อกำหนดในประกาศกรมพัฒนาธุรกิจการค้าลงวันที่ 11 ตุลาคม 2559 ออกตามความในพระราชบัญญัติการบัญชี พ.ศ. 2543

งบการเงินฉบับภาษาไทยเป็นงบการเงินฉบับที่บริษัทฯ ใช้เป็นทางการตามกฎหมาย งบการเงินฉบับภาษาอังกฤษแปลจากงบการเงินฉบับภาษาไทยนี้

งบการเงินนี้ได้จัดทำขึ้นโดยใช้เกณฑ์ราคาทุนเดิมเว้นแต่จะได้เปิดเผยเป็นอย่างอื่นในนโยบายการบัญชี

2.2 เกณฑ์ในการจัดทางการเงินรวม

ก) งบการเงินรวมนี้ได้จัดทำขึ้นโดยรวมงบการเงินของบริษัท สมิตีเวช จำกัด (มหาชน) และบริษัทย่อย (ซึ่งต่อไปนี้จะเรียกว่า "กลุ่มบริษัท") ดังต่อไปนี้

ชื่อบริษัท	ลักษณะธุรกิจ	อัตราร้อยละของการถือหุ้นโดยบริษัทฯ (ร้อยละ)	
		2560	2559
<u>ถือหุ้นโดยบริษัทฯ</u>			
บริษัท เออร์วิง เซอร์คิน เอส อี จำกัด	ให้บริการจัดการและบริหารทรัพย์สินที่เกี่ยวข้องกับธุรกิจรักษาพยาบาล	99.98	99.98
บริษัท เฟิสท์ เฮลธ ฟู๊ด จำกัด	ภัตตาคารและจำหน่ายอาหารเพื่อสุขภาพและบริหารจัดการอาคารและสถานที่และการลงทุน	100.00	100.00
บริษัท สมิตีเวช ศรีราชา จำกัด	โรงพยาบาล	70.14	69.75
บริษัท เอส วี โฮลดิ้ง จำกัด	การลงทุน	100.00	100.00
<u>ถือหุ้นโดยบริษัทย่อย</u>			
Samitivej International Co., Ltd. (ถือหุ้นโดยบริษัท เอส วี โฮลดิ้ง จำกัด ในอัตราร้อยละ 80)	คลินิก	-	-

บริษัทย่อยทุกบริษัทจัดตั้งในประเทศไทยทั้งหมดยกเว้น Samitivej International Co., Ltd. จัดทะเบียนในประเทศไทยสาธารณรัฐแห่งสหภาพเมียนมา

- ข) บริษัทฯ จะถือว่ามีการควบคุมกิจการที่เข้าไปลงทุนหรือบริษัทย่อยได้ หากบริษัทฯ มีสิทธิได้รับหรือมีส่วนได้เสียในผลตอบแทนของกิจการที่เข้าไปลงทุน และสามารถใช้อำนาจในการสั่งการกิจกรรมที่ส่งผลกระทบต่ออย่างมีนัยสำคัญต่อจำนวนเงินผลตอบแทนนั้นได้
- ค) บริษัทฯ นำงบการเงินของบริษัทย่อยมารวมในการจัดทำงบการเงินรวมตั้งแต่วันที่บริษัทฯ มีอำนาจในการควบคุมบริษัทย่อยจนถึงวันที่บริษัทฯ สิ้นสุดการควบคุมบริษัทย่อยนั้น
- ง) งบการเงินของบริษัทย่อยได้จัดทำขึ้นโดยใช้นโยบายการบัญชีที่สำคัญเช่นเดียวกันกับของบริษัทฯ
- จ) สินทรัพย์และหนี้สินตามงบการเงินของบริษัทย่อยซึ่งจัดตั้งในต่างประเทศแปลงค่าเป็นเงินบาทโดยใช้อัตราแลกเปลี่ยน ณ วันสิ้นรอบระยะเวลารายงาน ส่วนรายได้และค่าใช้จ่ายแปลงค่าเป็นเงินบาทโดยใช้อัตราแลกเปลี่ยนด้วยเฉลี่ยรายเดือน ผลต่างซึ่งเกิดขึ้นจากการแปลงค่าดังกล่าวได้แสดงไว้เป็นรายการ "ผลต่างจากการแปลงค่างบการเงินที่เป็นเงินตราต่างประเทศ" ในงบแสดงการเปลี่ยนแปลงส่วนของผู้ถือหุ้น
- ฉ) ยอดคงค้างระหว่างบริษัทฯ และบริษัทย่อย รายการค้าระหว่างกันที่มีสาระสำคัญได้ถูกตัดออกจากงบการเงินรวมนี้แล้ว
- ช) ส่วนของผู้มีส่วนได้เสียที่ไม่มีอำนาจควบคุม คือ จำนวนกำไรหรือขาดทุนและสินทรัพย์สุทธิของบริษัทย่อยส่วนที่ไม่ได้เป็นของบริษัทฯ และแสดงเป็นรายการแยกต่างหากในส่วนของกำไรหรือขาดทุนรวมและส่วนของผู้ถือหุ้นในงบแสดงฐานะการเงินรวม

2.3 บริษัทฯ จัดทำงบการเงินเฉพาะกิจการ โดยแสดงเงินลงทุนในบริษัทย่อยและบริษัทร่วมตามวิธีราคาทุน

### 3. มาตรฐานการรายงานทางการเงินใหม่

#### ก. มาตรฐานการรายงานทางการเงินที่เริ่มมีผลบังคับในปีปัจจุบัน

ในระหว่างปี กลุ่มบริษัทฯ ได้นำมาตรฐานการรายงานทางการเงินและการตีความมาตรฐานการรายงานทางการเงินฉบับปรับปรุง (ปรับปรุง 2559) รวมถึงแนวปฏิบัติทางบัญชีฉบับใหม่ ซึ่งมีผลบังคับใช้สำหรับ งบการเงินที่มีรอบระยะเวลาบัญชีที่เริ่มในหรือหลังวันที่ 1 มกราคม 2560 มาถือปฏิบัติ มาตรฐานการรายงานทางการเงินดังกล่าวได้รับการปรับปรุงหรือจัดให้มีขึ้นเพื่อให้มีเนื้อหาเท่าเทียมกับมาตรฐานการรายงานทางการเงินระหว่างประเทศ โดยส่วนใหญ่เป็นการปรับปรุงถ้อยคำและคำศัพท์ การตีความและการให้แนวปฏิบัติทางบัญชีกับผู้ใช้มาตรฐาน การนำมาตรฐานการรายงานทางการเงินดังกล่าวมาถือปฏิบัตินี้ไม่มีผลกระทบต่ออย่าง เป็นสาระสำคัญต่องบการเงินของกลุ่มบริษัทฯ อย่างไรก็ตามมาตรฐานการรายงานทางการเงินที่มีการเปลี่ยนแปลงหลักการสำคัญสามารถสรุปได้ดังต่อไปนี้

#### มาตรฐานการบัญชี ฉบับที่ 27 (ปรับปรุง 2559) เรื่อง งบการเงินเฉพาะกิจการ

มาตรฐานฉบับปรับปรุงนี้กำหนดทางเลือกเพิ่มเติมสำหรับการบันทึกบัญชีเงินลงทุนในบริษัทย่อย เงินลงทุนในการร่วมค้า และเงินลงทุนในบริษัทร่วม ในงบการเงินเฉพาะกิจการโดยเลือกบันทึกตามวิธีส่วนได้เสียได้ ตามที่อธิบายไว้ในมาตรฐานการบัญชี ฉบับที่ 28 (ปรับปรุง 2559) เรื่อง เงินลงทุนในบริษัทร่วมและการร่วมค้า ทั้งนี้ กิจการต้องใช้วิธีการบันทึกบัญชีเดียวกันสำหรับเงินลงทุนแต่ละประเภทและหากกิจการเลือกบันทึกเงินลงทุนดังกล่าวตามวิธีส่วนได้เสียในงบการเงินเฉพาะกิจการ กิจการต้องปรับปรุงรายการดังกล่าวโดยวิธีปรับย้อนหลัง



มาตรฐานฉบับดังกล่าวไม่มีผลกระทบต่องบการเงินของกลุ่มบริษัท เนื่องจากฝ่ายบริหารได้เลือกบันทึกเงินลงทุนดังกล่าวตามวิธีราคาทุนในงบการเงินเฉพาะกิจการตามเดิม

#### ข. มาตรฐานการรายงานทางการเงินที่จะมีผลบังคับในอนาคต

ในระหว่างปีปัจจุบัน สภาวิชาชีพบัญชีได้ประกาศใช้มาตรฐานการรายงานทางการเงินและการตีความมาตรฐานการรายงานทางการเงินฉบับปรับปรุง (ปรับปรุง 2560) จำนวนหลายฉบับ ซึ่งมีผลบังคับใช้สำหรับงบการเงินที่มีรอบระยะเวลาบัญชีที่เริ่มในหรือหลังวันที่ 1 มกราคม 2561 มาตรฐานการรายงานทางการเงินดังกล่าวได้รับการปรับปรุงหรือจัดให้มีขึ้นเพื่อให้มีเนื้อหาเท่าเทียมกับมาตรฐานการรายงานทางการเงินระหว่างประเทศ โดยส่วนใหญ่เป็นการปรับปรุงและอธิบายให้ชัดเจนเกี่ยวกับการเปิดเผยข้อมูลในหมายเหตุประกอบงบการเงิน

ฝ่ายบริหารของกลุ่มบริษัท เชื่อว่ามาตรฐานการรายงานทางการเงินฉบับปรับปรุง จะไม่มีผลกระทบอย่างเป็นสาระสำคัญต่องบการเงินเมื่อนำมาถือปฏิบัติ

### 4. นโยบายการบัญชีที่สำคัญ

#### 4.1 การรับรู้รายได้

*รายได้ค่ารักษาพยาบาล*

รายได้จากการประกอบกิจการโรงพยาบาลโดยส่วนใหญ่ประกอบด้วยรายได้ค่ารักษาพยาบาล ค่าห้องพักค่ายา โดยจะบันทึกเป็นรายได้เมื่อได้ให้บริการหรือจำหน่ายแล้ว

*รายได้จากการจำหน่ายสินค้าและอาหาร*

รายได้จากการขายสินค้าและอาหารรับรู้เมื่อความเสี่ยงและผลตอบแทนที่มีนัยสำคัญของความเป็นเจ้าของสินค้าได้โอนให้กับผู้ซื้อแล้ว รายได้จากการขายแสดงมูลค่าตามราคาในใบกำกับสินค้าโดยไม่รวมภาษีมูลค่าเพิ่มสำหรับสินค้าและอาหารที่ได้ส่งมอบหลังจากหักส่วนลดแล้ว

*รายได้ค่าบริการ*

รายได้ค่าบริการรับรู้เมื่อได้ให้บริการแล้ว

*รายได้ค่าบัตรสมาชิก*

รายได้ค่าบัตรสมาชิกบันทึกเริ่มแรกเป็นรายได้รอตัดบัญชีและทยอยตัดบัญชีเป็นรายได้ตามอายุสมาชิก

*คอกเบี้ยรับ*

คอกเบี้ยรับถือเป็นรายได้ตามเกณฑ์คงค้างโดยคำนึงถึงอัตราผลตอบแทนที่แท้จริง

*เงินปันผลรับ*

เงินปันผลรับถือเป็นรายได้เมื่อบริษัทฯ มีสิทธิในการรับเงินปันผล

#### 4.2 เงินสดและรายการเทียบเท่าเงินสด

เงินสดและรายการเทียบเท่าเงินสด หมายถึง เงินสดและเงินฝากธนาคาร และเงินลงทุนระยะสั้นที่มีสภาพคล่องสูง ซึ่งถึงกำหนดจ่ายคืนภายในระยะเวลาไม่เกิน 3 เดือนนับจากวันที่ได้มาและไม่มีข้อจำกัดในการเบิกใช้

#### 4.3 ลูกหนี้การค้า

ลูกหนี้การค้าแสดงมูลค่าตามจำนวนมูลค่าสุทธิที่จะได้รับ กลุ่มบริษัทบันทึกค่าเผื่อหนี้สงสัยจะสูญสำหรับผลขาดทุนโดยประมาณที่อาจเกิดขึ้นจากการเก็บเงินจากลูกหนี้ไม่ได้ ซึ่งโดยทั่วไปพิจารณา จากประสบการณ์การเก็บเงินและการวิเคราะห์อายุหนี้

#### 4.4 สินค้าคงเหลือ

สินค้าคงเหลือแสดงมูลค่าตามราคาทุน (วิธีถัวเฉลี่ยถ่วงน้ำหนัก) หรือมูลค่าสุทธิที่จะได้รับแล้วแต่ราคาใดจะต่ำกว่า ซึ่งมูลค่าสุทธิที่จะได้รับเป็นการประมาณราคาที่จะขายได้จากการดำเนินธุรกิจปกติหักด้วยค่าใช้จ่ายที่จำเป็นในการขาย

#### 4.5 เงินลงทุน

ก) เงินลงทุนในตราสารทุนที่ไม่อยู่ในความต้องการของตลาดถือเป็นเงินลงทุนทั่วไป ซึ่งแสดงในราคาทุนสุทธิจากค่าเผื่อการด้อยค่า (ถ้ามี)

ข) เงินลงทุนในบริษัทร่วมที่แสดงอยู่ในงบการเงินรวมแสดงมูลค่าตามวิธีส่วนได้เสีย

ค) เงินลงทุนในบริษัทย่อยและบริษัทร่วมที่แสดงอยู่ในงบการเงินเฉพาะกิจการแสดงมูลค่าตามวิธีราคาทุน

เมื่อมีการจำหน่ายเงินลงทุน ผลต่างระหว่างสิ่งตอบแทนสุทธิที่ได้รับกับมูลค่าตามบัญชีของเงินลงทุนจะถูกบันทึกในงบกำไรขาดทุน

#### 4.6 ที่ดิน อาคารและอุปกรณ์และค่าเสื่อมราคา

ที่ดินแสดงมูลค่าตามราคาที่ตีใหม่ อาคารและอุปกรณ์แสดงมูลค่าตามราคาทุนหักค่าเสื่อมราคาสะสม และค่าเผื่อการด้อยค่าของสินทรัพย์ (ถ้ามี)

กลุ่มบริษัทบันทึกมูลค่าเริ่มแรกของที่ดินในราคาทุน ณ วันที่ได้สินทรัพย์มา หลังจากนั้นกลุ่มบริษัทจัดให้มีการประเมินราคาที่ดินโดยผู้ประเมินราคาอิสระและบันทึกสินทรัพย์ดังกล่าวในราคาที่ดินใหม่ ทั้งนี้กลุ่มบริษัทจัดให้มีการประเมินราคาสินทรัพย์ดังกล่าวเป็นครั้งคราวเพื่อมิให้ราคาตามบัญชี ณ วันสิ้นรอบระยะเวลารายงานแตกต่างจากมูลค่ายุติธรรมอย่างมีสาระสำคัญ

กลุ่มบริษัท บันทึกส่วนต่างซึ่งเกิดจากการตีราคาสินทรัพย์ดังต่อไปนี้

- กลุ่มบริษัท บันทึกราคาตามบัญชีของสินทรัพย์ที่เพิ่มขึ้นจากการตีราคาใหม่ในกำไรขาดทุนเบ็ดเสร็จอื่น และรับรู้จำนวนสะสมในบัญชี "ส่วนเกินทุนจากการตีราคาที่ดิน" ในส่วนของผู้ถือหุ้น อย่างไรก็ตาม หากสินทรัพย์นั้นเคยมีการตีราคาลดลงและกลุ่มบริษัท ได้รับรู้ราคาที่ลดลงในงบกำไรขาดทุนแล้ว ส่วนที่เพิ่มจากการตีราคาใหม่จะถูกรับรู้เป็นรายได้ไม่เกินจำนวนที่เคยลดลงซึ่งรับรู้เป็นค่าใช้จ่ายปีก่อนแล้ว

- กลุ่มบริษัท รับรู้ราคาตามบัญชีของสินทรัพย์ที่ลดลงจากการตีราคาใหม่ในงบกำไรขาดทุน อย่างไรก็ตาม หากสินทรัพย์นั้นเคยมีการตีราคาเพิ่มขึ้นและยังมียอดคงค้างของบัญชี "ส่วนเกินทุนจากการตีราคาที่ดิน" อยู่ในส่วนของผู้ถือหุ้น ส่วนที่ลดลงจากการตีราคาใหม่จะถูกรับรู้ในงบกำไรขาดทุนเบ็ดเสร็จอื่นในจำนวนที่ไม่เกินยอดคงเหลือของบัญชี "ส่วนเกินทุนจากการตีราคาที่ดิน"

ค่าเสื่อมราคาของอาคารและอุปกรณ์คำนวณจากราคาทุนโดยวิธีเส้นตรงตามอายุการให้ประโยชน์โดยประมาณดังนี้

ส่วนปรับปรุงที่ดิน	5 - 30 ปี
อาคารและส่วนปรับปรุงอาคาร	5 - 50 ปี
เครื่องมือและอุปกรณ์การแพทย์	5 - 10 ปี
อุปกรณ์โครงสร้าง เครื่องตกแต่งและอุปกรณ์สำนักงาน	3 - 15 ปี
ยานพาหนะ	5 , 8 ปี

ค่าเสื่อมราคารวมอยู่ในการคำนวณผลการดำเนินงาน รับรู้เป็นค่าใช้จ่ายในงบกำไรขาดทุน

ไม่มีการคิดค่าเสื่อมราคาสำหรับที่ดินและสินทรัพย์ระหว่างก่อสร้างและติดตั้ง

กลุ่มบริษัท คัดรายการที่ดิน อาคาร และอุปกรณ์ ออกจากบัญชี เมื่อจำหน่ายสินทรัพย์หรือคาดว่าจะไม่ได้รับประโยชน์เชิงเศรษฐกิจในอนาคตจากการใช้หรือการจำหน่ายสินทรัพย์ รายการผลกำไรหรือขาดทุนจากการจำหน่ายสินทรัพย์จะรับรู้ในงบกำไรขาดทุนเมื่อกลุ่มบริษัทคัดรายการสินทรัพย์นั้นออกจากบัญชี

#### 4.7 สินทรัพย์ไม่มีตัวตน

กลุ่มบริษัท บันทึกต้นทุนเริ่มแรกของสินทรัพย์ไม่มีตัวตนตามราคาทุน ภายหลังจากการรับรู้รายการเริ่มแรกของสินทรัพย์ไม่มีตัวตนแสดงมูลค่าตามราคาทุนหักค่าตัดจำหน่ายสะสมและค่าเผื่อการด้อยค่าสะสม (ถ้ามี) ของสินทรัพย์นั้น

กลุ่มบริษัท คัดจำหน่ายสินทรัพย์ไม่มีตัวตนที่มีอายุการให้ประโยชน์จำกัดอย่างมีระบบตลอดอายุการให้ประโยชน์ของสินทรัพย์นั้น และจะประเมินการด้อยค่าของสินทรัพย์ดังกล่าวเมื่อมีข้อบ่งชี้ว่าสินทรัพย์นั้นเกิดการด้อยค่า กลุ่มบริษัทจะทบทวนระยะเวลาการตัดจำหน่ายและวิธีการตัดจำหน่ายของสินทรัพย์ไม่มีตัวตนดังกล่าวทุกสิ้นปีเป็นอย่างน้อย ค่าตัดจำหน่ายรับรู้เป็นค่าใช้จ่ายในงบกำไรขาดทุน

สินทรัพย์ไม่มีตัวตนที่มีอายุการให้ประโยชน์จำกัดมีดังนี้

คอมพิวเคอร์ซอฟต์แวร์	5 - 10 ปี
----------------------	-----------

#### 4.8 รายการธุรกิจกับบุคคลหรือกิจการที่เกี่ยวข้องกัน

บุคคลหรือกิจการที่เกี่ยวข้องกันกับบริษัทฯ หมายถึง บุคคลหรือกิจการที่มีอำนาจควบคุมบริษัทฯ หรือถูกบริษัทฯ ควบคุมไม่ว่าจะเป็นโดยทางตรงหรือทางอ้อม หรืออยู่ภายใต้การควบคุมเดียวกันกับบริษัทฯ

นอกจากนี้บุคคลหรือกิจการที่เกี่ยวข้องกันยังหมายรวมถึงบริษัทร่วม และบุคคลหรือกิจการที่มีสิทธิออกเสียงโดยทางตรงหรือทางอ้อมซึ่งทำให้มีอิทธิพลอย่างเป็นสาระสำคัญต่อบริษัทฯ ผู้บริหารสำคัญ กรรมการหรือพนักงานของบริษัทฯ ที่มีอำนาจในการวางแผนและควบคุมการดำเนินงานของบริษัทฯ

#### 4.9 สัญญาเช่าระยะยาว

สัญญาเช่าที่ดิน อาคารและอุปกรณ์ที่ความเสี่ยงและผลตอบแทนของความเป็นเจ้าของส่วนใหญ่ได้โอนไปให้กับผู้เช่าถือเป็นสัญญาเช่าการเงิน สัญญาเช่าการเงินจะบันทึกเป็นรายจ่ายฝ่ายทุนด้วยมูลค่ายุติธรรมของสินทรัพย์ที่เช่าหรือมูลค่าปัจจุบันสุทธิของจำนวนเงินที่ต้องจ่ายตามสัญญาเช่าแล้วแต่มูลค่าใดจะต่ำกว่า ภาระผูกพันตามสัญญาเช่าหักค่าใช้จ่ายทางการเงินจะบันทึกเป็นหนี้สินระยะยาว ส่วนดอกเบี้ยจ่ายจะบันทึกในงบกำไรขาดทุนตลอดอายุของสัญญาเช่า สินทรัพย์ที่ได้มาตามสัญญาเช่าการเงินจะคิดค่าเสื่อมราคาตลอดอายุการใช้งานของสินทรัพย์ที่เช่า

สัญญาเช่าที่ดิน อาคารและอุปกรณ์ที่ความเสี่ยงและผลตอบแทนของความเป็นเจ้าของส่วนใหญ่ไม่ได้โอนไปให้กับผู้เช่าถือเป็นสัญญาเช่าดำเนินงาน จำนวนเงินที่จ่ายตามสัญญาเช่าดำเนินงานรับรู้เป็นค่าใช้จ่ายในงบกำไรขาดทุนตามวิธีเส้นตรงตลอดอายุของสัญญาเช่า

#### 4.10 การค้ำยค่าของสินทรัพย์

ทุกวันสิ้นรอบระยะเวลารายงาน กลุ่มบริษัทจะประเมินการค้ำยค่าของที่ดิน อาคารและอุปกรณ์หรือสินทรัพย์ที่ไม่มีตัวตนอื่นของกลุ่มบริษัท หากมีข้อบ่งชี้ว่าสินทรัพย์ดังกล่าวอาจค้ำยค่า กลุ่มบริษัทรับรู้ขาดทุนจากการค้ำยค่าเมื่อมูลค่าที่คาดว่าจะได้รับคืนของสินทรัพย์มีมูลค่าต่ำกว่ามูลค่าตามบัญชีของสินทรัพย์นั้น ทั้งนี้มูลค่าที่คาดว่าจะได้รับคืนหมายถึงมูลค่ายุติธรรมหักต้นทุนในการขายของสินทรัพย์หรือมูลค่าจากการใช้สินทรัพย์แล้วแต่ราคาใดจะสูงกว่า ในการประเมินมูลค่าจากการใช้สินทรัพย์ กลุ่มบริษัทประมาณการกระแสเงินสดในอนาคตที่กิจการคาดว่าจะได้รับจากสินทรัพย์และคำนวณคิดลดเป็นมูลค่าปัจจุบันโดยใช้อัตราคิดลดก่อนภาษีที่สะท้อนถึงการประเมินความเสี่ยงในสภาพตลาดปัจจุบันของเงินสดตามระยะเวลาและความเสี่ยงซึ่งเป็นลักษณะเฉพาะของสินทรัพย์ที่กำลังพิจารณาอยู่ ในการประเมินมูลค่ายุติธรรมหักต้นทุนในการขาย กลุ่มบริษัทใช้แบบจำลองการประเมินมูลค่าที่ตีที่สุกซึ่งเหมาะสมกับสินทรัพย์ ซึ่งสะท้อนถึงจำนวนเงินที่กิจการสามารถจะได้มาจากการจำหน่ายสินทรัพย์หักด้วยต้นทุนในการจำหน่าย โดยการจำหน่ายนั้นผู้ซื้อและผู้ขายมีความรอบรู้และเต็มใจในการแลกเปลี่ยนและสามารถต่อรองราคากันได้อย่างเป็นอิสระในลักษณะของผู้ที่ไม่มี ความเกี่ยวข้องกัน

กลุ่มบริษัทจะรับรู้รายการขาดทุนจากการค้ำยค่าในงบกำไรขาดทุน ยกเว้นในกรณีที่ดินซึ่งใช้วิธีการตีราคาใหม่และได้บันทึกส่วนเกินทุนจากการตีราคาใหม่ไว้ในส่วนของผู้ถือหุ้น ขาดทุนจากการค้ำยค่าจะรับรู้ในส่วนของผู้ถือหุ้นไม่เกินไปกว่าส่วนเกินทุนจากการตีราคาที่เคยบันทึกไว้

หากในการประเมินการค้ำยค่าของสินทรัพย์ มีข้อบ่งชี้ที่แสดงให้เห็นว่าผลขาดทุนจากการค้ำยค่าของสินทรัพย์

ที่รับรู้ในงวดก่อนได้หมดไปหรือลดลง กลุ่มบริษัทจะประมาณมูลค่าที่คาดว่าจะได้รับคืนของสินทรัพย์นั้น และ จะกลับรายการผลขาดทุนจากการด้อยค่าที่รับรู้ในงวดก่อนก็ต่อเมื่อมีการเปลี่ยนแปลงประมาณการที่ใช้ กำหนดมูลค่าที่คาดว่าจะได้รับคืนหลังจากการรับรู้ผลขาดทุนจากการด้อยค่าครั้งล่าสุด โดยมูลค่าตาม บัญชีของสินทรัพย์ที่เพิ่มขึ้นจากการกลับรายการผลขาดทุนจากการด้อยค่าต้องไม่สูงกว่ามูลค่าตามบัญชีที่ ควรจะเป็นหากกิจการไม่เคยรับรู้ผลขาดทุนจากการด้อยค่าของสินทรัพย์ในงวดก่อน ๆ กลุ่มบริษัทจะบันทึก กลับรายการผลขาดทุนจากการด้อยค่าของสินทรัพย์โดยรับรู้ไปยังงบกำไรขาดทุนทันที เว้นแต่สินทรัพย์นั้น แสดงด้วยราคาที่เป็นใหม่ การกลับรายการส่วนที่เกินกว่ามูลค่าตามบัญชีที่ควรจะเป็นถือเป็นการตีราคา สินทรัพย์เพิ่ม

#### 4.11 สิทธิการเช่า

กลุ่มบริษัทตั้งค่านายสิทธิการเช่าโดยวิธีเส้นตรงตลอดอายุของสัญญาเช่า

#### 4.12 เงินตราต่างประเทศ

บริษัทฯ แสวงงบการเงินรวมและงบการเงินเฉพาะกิจการเป็นสกุลเงินบาท ซึ่งเป็นสกุลเงินที่ใช้ในการดำเนินงานของ กลุ่มบริษัท รายการต่างๆ ของแต่ละกิจการที่รวมอยู่ในงบการเงินรวมวัดมูลค่าด้วยสกุลเงินที่ใช้ใน การดำเนินงานของแต่ละกิจการนั้น

รายการที่เป็นเงินตราต่างประเทศแปลงค่าเป็นเงินบาทโดยใช้อัตราแลกเปลี่ยน ณ วันที่เกิดรายการ สินทรัพย์ และหนี้สินที่เป็นตัวเงินซึ่งอยู่ในสกุลเงินตราต่างประเทศได้แปลงค่าเป็นเงินบาทโดยใช้อัตราแลกเปลี่ยน ณ วันสิ้นรอบระยะเวลารายงาน

กำไรและขาดทุนที่เกิดจากการเปลี่ยนแปลงในอัตราแลกเปลี่ยนได้รวมอยู่ในงบกำไรขาดทุน

#### 4.13 ผลประโยชน์พนักงาน

##### ผลประโยชน์ระยะสั้นของพนักงาน

กลุ่มบริษัทรับรู้ เงินเดือน ค่าจ้าง โบนัส และเงินสมทบกองทุนประกันสังคมเป็นค่าใช้จ่ายเมื่อเกิดรายการ

##### ผลประโยชน์หลังออกจากงานของพนักงาน

###### โครงการสมทบเงิน

กลุ่มบริษัทและพนักงานได้ร่วมกันจัดตั้งกองทุนสำรองเลี้ยงชีพ ซึ่งประกอบด้วยเงินที่พนักงานจ่าย สะสมและเงินที่กลุ่มบริษัทจ่ายสมทบให้เป็นรายเดือน สินทรัพย์ของกองทุนสำรองเลี้ยงชีพได้แยกออกจาก สินทรัพย์ของกลุ่มบริษัท เงินที่กลุ่มบริษัทจ่ายสมทบกองทุนสำรองเลี้ยงชีพบันทึกเป็นค่าใช้จ่ายในปีที่เกิดรายการ

###### โครงการผลประโยชน์หลังออกจากงาน

กลุ่มบริษัทมีภาระสำหรับเงินชดเชยที่ต้องจ่ายให้แก่พนักงานเมื่อออกจากงานตามกฎหมายแรงงาน ซึ่งกลุ่ม บริษัทถือว่าเงินชดเชยดังกล่าวเป็นโครงการผลประโยชน์หลังออกจากงานสำหรับพนักงาน

กลุ่มบริษัทคำนวณหนี้สินตามโครงการผลประโยชน์หลังออกจากงานของพนักงาน โดยใช้วิธีคิดลดแต่ละหน่วยที่ประมาณการไว้ (Projected Unit Credit Method) โดยผู้เชี่ยวชาญอิสระได้ทำการประเมินภาวะผูกพันดังกล่าวตามหลักคณิตศาสตร์ประกันภัย

ผลกำไรหรือขาดทุนจากการประมาณการตามหลักคณิตศาสตร์ประกันภัยสำหรับโครงการผลประโยชน์หลังออกจากงานของพนักงานจะรับรู้ทันทีในกำไรขาดทุนเบ็ดเสร็จอื่น

*ประมาณการหนี้สินสำหรับวันหยุดพนักงาน*

กลุ่มบริษัทตั้งประมาณการหนี้สินสำหรับวันหยุดพนักงาน ซึ่งคำนวณตามนโยบายและสูตรการคำนวณของกลุ่มบริษัทโดยขึ้นอยู่กับเงินเดือนของพนักงาน อายุการทำงานและจำนวนวันหยุดที่ไม่ได้ใช้ ซึ่งจะบันทึกปรับปรุงปีต่อปี

#### 4.14 ประมาณการหนี้สิน

กลุ่มบริษัทจะบันทึกประมาณการหนี้สินไว้ในบัญชีเมื่อภาวะผูกพันซึ่งเป็นผลมาจากเหตุการณ์ในอดีตได้เกิดขึ้นแล้ว และมีความเป็นไปได้ค่อนข้างแน่นอนว่ากลุ่มบริษัทจะเสียทรัพยากรเชิงเศรษฐกิจไปเพื่อปลดปล่อยภาวะผูกพันนั้น และกลุ่มบริษัทสามารถประมาณมูลค่าภาวะผูกพันนั้นได้อย่างน่าเชื่อถือ

#### 4.15 ภาษีเงินได้

ภาษีเงินได้ประกอบด้วยภาษีเงินได้ปัจจุบันและภาษีเงินได้รอการตัดบัญชี

##### ภาษีเงินได้ปัจจุบัน

กลุ่มบริษัทบันทึกภาษีเงินได้ปัจจุบันตามจำนวนที่คาดว่าจะจ่ายให้กับหน่วยงานจัดเก็บภาษีของรัฐ โดยคำนวณจากกำไรทางภาษีตามหลักเกณฑ์ที่กำหนดในกฎหมายภาษีอากร

##### ภาษีเงินได้รอการตัดบัญชี

กลุ่มบริษัทบันทึกภาษีเงินได้รอการตัดบัญชีของผลแตกต่างชั่วคราวระหว่างราคาตามบัญชีของสินทรัพย์และหนี้สิน ณ วันสิ้นรอบระยะเวลารายงานกับฐานภาษีของสินทรัพย์และหนี้สินที่เกี่ยวข้องนั้น โดยใช้อัตราภาษีที่มีผลบังคับใช้ ณ วันสิ้นรอบระยะเวลารายงาน

กลุ่มบริษัทรับรู้หนี้สินภาษีเงินได้รอการตัดบัญชีของผลแตกต่างชั่วคราวที่ต้องเสียภาษีทุกรายการ แต่รับรู้สินทรัพย์ภาษีเงินได้รอการตัดบัญชีสำหรับผลแตกต่างชั่วคราวที่ใช้หักภาษี รวมทั้งผลขาดทุนทางภาษีที่ยังไม่ได้ใช้ในจำนวนเท่าที่มีความเป็นไปได้ค่อนข้างแน่ที่กลุ่มบริษัทจะมีกำไรทางภาษีในอนาคตเพียงพอที่จะใช้ประโยชน์จากผลแตกต่างชั่วคราวที่ใช้หักภาษีและผลขาดทุนทางภาษีที่ยังไม่ได้ใช้นั้น

กลุ่มบริษัทจะทบทวนมูลค่าตามบัญชีของสินทรัพย์ภาษีเงินได้รอการตัดบัญชีทุกสิ้นรอบระยะเวลารายงาน และจะทำการปรับลดมูลค่าตามบัญชีดังกล่าว หากมีความเป็นไปได้ค่อนข้างแน่ว่ากลุ่มบริษัทจะไม่มีกำไรทางภาษีเพียงพอต่อการนำสินทรัพย์ภาษีเงินได้รอการตัดบัญชีทั้งหมดหรือบางส่วนมาใช้ประโยชน์

กลุ่มบริษัทจะบันทึกภาษีเงินได้รอการตัดบัญชีโดยตรงไปยังส่วนของผู้ถือหุ้นหากภาษีที่เกิดขึ้นเกี่ยวข้องกับรายการที่ได้บันทึกโดยตรงไปยังส่วนของผู้ถือหุ้น

#### 4.16 เครื่องมือทางการเงิน

สินทรัพย์ทางการเงินที่แสดงในงบแสดงฐานะการเงินประกอบด้วยเงินสดและรายการเทียบเท่าเงินสด ลูกหนี้การค้าและลูกหนี้อื่น เงินให้กู้ยืมระยะสั้นแก่กิจการที่เกี่ยวข้องกัน เงินฝากธนาคารที่มีภาระค้ำประกัน เงินลงทุนและเงินให้กู้ยืมระยะยาวแก่กิจการที่เกี่ยวข้องกัน หนี้สินทางการเงินที่แสดงอยู่ในงบแสดงฐานะการเงินประกอบด้วย เงินกู้ยืมระยะสั้นจากกิจการที่เกี่ยวข้องกัน เจ้าหนี้การค้าและเจ้าหนี้อื่น หนี้สินตามสัญญาเช่าการเงิน

กลุ่มบริษัทไม่มีนโยบายที่จะประกอบธุรกรรมตราสารอนุพันธ์ทางการเงินนอกงบแสดงฐานะการเงินเพื่อการเก็งกำไรหรือเพื่อการค้ำ

#### 4.17 การวัดมูลค่ายุติธรรม

มูลค่ายุติธรรม หมายถึง ราคาที่คาดว่าจะได้รับจากการขายสินทรัพย์หรือเป็นราคาที่จะต้องจ่ายเพื่อโอนหนี้สินให้ผู้อื่นโดยรายการดังกล่าวเป็นรายการที่เกิดขึ้นในสภาพปกติระหว่างผู้ซื้อและผู้ขาย (ผู้ร่วมในตลาด) ณ วันที่วัดมูลค่า กลุ่มบริษัทใช้ราคาเสนอซื้อขายในตลาดที่มีสภาพคล่องในการวัดมูลค่ายุติธรรมของสินทรัพย์และหนี้สินซึ่งมาตรฐานการรายงานทางการเงินที่เกี่ยวข้องกำหนดให้ต้องวัดมูลค่าด้วยมูลค่ายุติธรรม ยกเว้นในกรณีที่ไม่มียตลาดที่มีสภาพคล่องสำหรับสินทรัพย์หรือหนี้สินที่มีลักษณะเดียวกันหรือไม่สามารถหาราคาเสนอซื้อขายในตลาดที่มีสภาพคล่องได้ กลุ่มบริษัทจะประมาณมูลค่ายุติธรรมโดยใช้เทคนิคการประเมินมูลค่าที่เหมาะสมกับแต่ละสถานการณ์ และพยายามใช้ข้อมูลที่สามารถสังเกตได้ที่เกี่ยวข้องกับสินทรัพย์หรือหนี้สินที่จะวัดมูลค่ายุติธรรมนั้นให้มากที่สุด

ลำดับชั้นของมูลค่ายุติธรรมที่ใช้วัดมูลค่าและเปิดเผยมูลค่ายุติธรรมของสินทรัพย์และหนี้สินในงบการเงินแบ่งออกเป็นสามระดับตามประเภทของข้อมูลที่นำมาใช้ในการวัดมูลค่ายุติธรรม ดังนี้

ระดับ 1 ใช้ข้อมูลราคาเสนอซื้อขายของสินทรัพย์หรือหนี้สินอย่างเดียวกันในตลาดที่มีสภาพคล่อง

ระดับ 2 ใช้ข้อมูลอื่นที่สามารถสังเกตได้ของสินทรัพย์หรือหนี้สิน ไม่ว่าจะเป็ข้อมูลทางตรงหรือทางอ้อม

ระดับ 3 ใช้ข้อมูลที่ไม่สามารถสังเกตได้ เช่น ข้อมูลเกี่ยวกับกระแสเงินในอนาคตที่กิจการประมาณขึ้น

ทุกวันสิ้นรอบระยะเวลารายงาน กลุ่มบริษัทจะประเมินความจำเป็นในการโอนรายการระหว่างลำดับชั้นของมูลค่ายุติธรรมสำหรับสินทรัพย์และหนี้สินที่ถืออยู่ ณ วันสิ้นรอบระยะเวลารายงานที่มีการวัดมูลค่ายุติธรรมแบบเกิดขึ้นประจำ

### 5. การใช้ดุลยพินิจและประมาณการทางบัญชีที่สำคัญ

ในการจัดทำงบการเงินตามมาตรฐานการรายงานทางการเงิน ฝ่ายบริหารจำเป็นต้องใช้ดุลยพินิจและการประมาณการในเรื่องที่มีความไม่แน่นอนเสมอ การใช้ดุลยพินิจและการประมาณการดังกล่าวนี้ส่งผลกระทบต่อจำนวนเงินที่แสดงในงบการเงินและต่อข้อมูลที่แสดงในหมายเหตุประกอบงบการเงิน ผลที่เกิดขึ้นจริงอาจแตกต่างไปจากจำนวนที่ประมาณการไว้ การใช้ดุลยพินิจและการประมาณการที่สำคัญมีดังนี้



### **ค่าเผื่อนี้สงสัยจะสูญของลูกหนี้**

ในการประมาณค่าเผื่อนี้สงสัยจะสูญของลูกหนี้ ฝ่ายบริหารได้ใช้ดุลยพินิจในการประมาณการผลขาดทุนที่คาดว่าจะเกิดขึ้นจากลูกหนี้แต่ละราย โดยพิจารณาจากประสบการณ์การเก็บเงินในอดีต อายุของหนี้ที่คงค้างและสถานะเศรษฐกิจที่เป็นอยู่ในขณะนั้น เป็นต้น

### **มูลค่ายุติธรรมของเครื่องมือทางการเงิน**

ในการประเมินมูลค่ายุติธรรมของเครื่องมือทางการเงินที่บันทึกในงบแสดงฐานะการเงิน ที่ไม่มีการซื้อขายในตลาดและไม่สามารถหาค่าได้ในตลาดซื้อขายคล่อง ฝ่ายบริหารต้องใช้ดุลยพินิจในการประเมินมูลค่ายุติธรรมของเครื่องมือทางการเงินดังกล่าว โดยใช้เทคนิคและแบบจำลองการประเมินมูลค่า ซึ่งตัวแปรที่ใช้ในแบบจำลองได้มาจากการเทียบเคียงกับตัวแปรที่มีอยู่ในตลาด โดยคำนึงถึงความเสี่ยงทางด้านเครดิต (ทั้งของธนาคารฯ และคู่สัญญา) สภาพคล่อง ข้อมูลความสัมพันธ์ และการเปลี่ยนแปลงของมูลค่าของเครื่องมือทางการเงินในระยะยาว การเปลี่ยนแปลงของสมมติฐานที่เกี่ยวข้องกับตัวแปรที่ใช้ในการคำนวณ อาจมีผลกระทบต่อมูลค่ายุติธรรมที่แสดงอยู่ในงบแสดงฐานะการเงิน และการเปิดเผยลำดับชั้นของมูลค่ายุติธรรม

### **ที่ดิน อาคารและอุปกรณ์และค่าเสื่อมราคา**

ในการคำนวณค่าเสื่อมราคาของอาคารและอุปกรณ์ ฝ่ายบริหารจำเป็นต้องทำการประมาณอายุการให้ประโยชน์และมูลค่าคงเหลือเมื่อเลิกใช้งานของอาคารและอุปกรณ์ และต้องทบทวนอายุการให้ประโยชน์และมูลค่าคงเหลือใหม่หากมีการเปลี่ยนแปลงเกิดขึ้น

กลุ่มบริษัทแสดงมูลค่าของที่ดินด้วยราคาที่เป็นใหม่ ซึ่งราคาที่ตีใหม่นี้ได้ประเมินโดยผู้ประเมินราคาอิสระ โดยใช้วิธีเปรียบเทียบราคาตลาด การประเมินมูลค่าดังกล่าวต้องอาศัยข้อสมมติฐานและการประมาณการบางประการ

นอกจากนี้ฝ่ายบริหารจำเป็นต้องสอบถามการค้ำของที่ดิน อาคารและอุปกรณ์ในแต่ละช่วงเวลาและบันทึกขาดทุนจากการค้ำหากคาดว่ามูลค่าที่คาดว่าจะได้รับคืนต่ำกว่ามูลค่าตามบัญชีของสินทรัพย์นั้น ในการนี้ฝ่ายบริหารจำเป็นต้องใช้ดุลยพินิจที่เกี่ยวข้องกับการคาดการณ์รายได้และค่าใช้จ่ายในอนาคตซึ่งเกี่ยวข้องกับสินทรัพย์นั้น

### **สินทรัพย์ไม่มีตัวตน**

ในการบันทึกและวัดมูลค่าของสินทรัพย์ไม่มีตัวตน ณ วันที่ได้มา ตลอดจนการทดสอบการค้ำในภายหลัง ฝ่ายบริหารจำเป็นต้องประมาณการกระแสเงินสดที่คาดว่าจะได้รับในอนาคตจากสินทรัพย์หรือหน่วยของสินทรัพย์ที่ก่อให้เกิดเงินสด รวมทั้งการเลือกอัตราคิดลดที่เหมาะสมในการคำนวณหามูลค่าปัจจุบันของกระแสเงินสดนั้น ๆ

### **ผลประโยชน์หลังจากออกจากงานของพนักงานตามโครงการผลประโยชน์**

หนี้สินตามโครงการผลประโยชน์หลังจากออกจากงานของพนักงาน ประมาณขึ้นตามหลักคณิตศาสตร์ประกันภัย ซึ่งต้องอาศัยข้อสมมติฐานต่าง ๆ ในการประมาณการนั้น เช่น อัตราคิดลด อัตราการขึ้นเงินเดือนในอนาคต อัตราการเกษียณ และอัตราการเปลี่ยนแปลงในจำนวนพนักงาน เป็นต้น

### สินทรัพย์ภาษีเงินได้รอการตัดบัญชี

กลุ่มบริษัทจะรับรู้สินทรัพย์ภาษีเงินได้รอการตัดบัญชีสำหรับผลแตกต่างชั่วคราวที่ใช้หักภาษีและขาดทุนทางภาษีที่ไม่ได้ใช้เมื่อมีความเป็นไปได้ค่อนข้างแน่ที่กลุ่มบริษัทจะมีกำไรทางภาษีในอนาคตเพียงพอที่จะใช้ประโยชน์จากผลแตกต่างชั่วคราวและขาดทุนนั้น ในการนี้ฝ่ายบริหารจำเป็นต้องประมาณการว่ากลุ่มบริษัทควรรับรู้จำนวนสินทรัพย์ภาษีเงินได้รอการตัดบัญชีเป็นจำนวนเท่าใด โดยพิจารณาถึงจำนวนกำไรทางภาษีที่คาดว่าจะเกิดในอนาคตในแต่ละช่วงเวลา

### คดีฟ้องร้อง

กลุ่มบริษัทมีหนี้สินที่อาจเกิดขึ้นจากการถูกฟ้องร้องเรียกค่าเสียหาย ซึ่งฝ่ายบริหารได้ใช้ดุลยพินิจในการประเมินผลของคดีที่ถูกฟ้องร้องแล้วในคดีที่ฝ่ายบริหารพิจารณาว่าจะมีผลเสียหายเกิดขึ้น กลุ่มบริษัทจะทำการตั้งประมาณการหนี้สินไว้ในบัญชี ส่วนคดีที่ฝ่ายบริหารพิจารณาแล้ว และเชื่อมั่นว่าจะไม่มีความเสียหายเกิดขึ้นจะไม่บันทึกประมาณการหนี้สินดังกล่าว ณ วันสิ้นรอบระยะเวลารายงาน

## 6. เงินสดและรายการเทียบเท่าเงินสด

เงินสดและรายการเทียบเท่าเงินสดประกอบด้วยรายการดังต่อไปนี้

(หน่วย: พันบาท)

	งบการเงินรวม		งบการเงินเฉพาะกิจการ	
	2560	2559	2560	2559
เงินสดและเงินฝากสถาบันการเงิน	1,007,750	521,642	888,834	425,238
เงินฝากประจำ	6,386	6,326	-	-
เงินสดและรายการเทียบเท่าเงินสด	1,014,136	527,968	888,834	425,238

ณ วันที่ 31 ธันวาคม 2560 เงินฝากออมทรัพย์และเงินฝากประจำมีอัตราดอกเบี้ยระหว่างร้อยละ 0.10 ถึง 1.00 ต่อปี (2559: ร้อยละ 0.10 ถึง 0.85 ต่อปี)

## 7. เงินลงทุนชั่วคราว

เงินลงทุนชั่วคราวประกอบด้วยรายการดังต่อไปนี้

(หน่วย: พันบาท)

	งบการเงินรวม		งบการเงินเฉพาะกิจการ	
	2560	2559	2560	2559
เงินฝากประจำ	37,075	36,506	-	-
เงินลงทุนในกองทุนรวม	510,351	502,984	510,351	502,984
เงินลงทุนชั่วคราว	547,426	539,490	510,351	502,984

ณ วันที่ 31 ธันวาคม 2560 เงินฝากประจำมีอัตราดอกเบี้ยร้อยละ 1.58 ต่อปี (2559: ร้อยละ 1.58 ต่อปี)

### ลำดับชั้นของมูลค่ายุติธรรม

ณ วันที่ 31 ธันวาคม 2560 และ 2559 กลุ่มบริษัทมีเงินลงทุนในกองทุนรวมที่วัดมูลค่าด้วยมูลค่ายุติธรรม แยกแสดงตามลำดับชั้นของมูลค่ายุติธรรมดังนี้

(หน่วย: ล้านบาท)

สินทรัพย์ที่วัดมูลค่าด้วยมูลค่ายุติธรรม  
เงินลงทุนในกองทุนรวม

งบการเงินรวม/งบการเงินเฉพาะกิจการ			
31 ธันวาคม 2560			
ระดับ 1	ระดับ 2	ระดับ 3	รวม
-	510	-	510

(หน่วย: ล้านบาท)

สินทรัพย์ที่วัดมูลค่าด้วยมูลค่ายุติธรรม  
เงินลงทุนในกองทุนรวม

งบการเงินรวม/งบการเงินเฉพาะกิจการ			
31 ธันวาคม 2559			
ระดับ 1	ระดับ 2	ระดับ 3	รวม
-	503	-	503

### 8. ลูกหนี้การค้าและลูกหนี้อื่น

(หน่วย: พันบาท)

ลูกหนี้การค้า - กิจการที่เกี่ยวข้องกัน  
ลูกหนี้การค้า - กิจการที่ไม่เกี่ยวข้องกัน - สุทธิ  
ลูกหนี้อื่น - กิจการที่เกี่ยวข้องกัน  
ลูกหนี้อื่น - กิจการที่ไม่เกี่ยวข้องกัน  
ค่าใช้จ่ายจ่ายล่วงหน้า  
รวมลูกหนี้การค้าและลูกหนี้อื่น - สุทธิ

งบการเงินรวม		งบการเงินเฉพาะกิจการ	
2560	2559	2560	2559
12,110	11,841	11,389	11,263
1,032,289	866,692	853,937	685,155
5,487	7,799	10,786	9,950
37,680	48,204	31,214	41,170
22,303	24,047	14,905	14,885
1,109,869	958,583	922,231	762,423

ณ วันที่ 31 ธันวาคม 2560 และ 2559 กลุ่มบริษัทมีลูกหนี้การค้าแยกตามอายุหนี้ที่ค้างชำระได้ดังนี้

(หน่วย: พันบาท)

	งบการเงินรวม		งบการเงินเฉพาะกิจการ	
	2560	2559	2560	2559
<b>ลูกหนี้การค้า - กิจการที่เกี่ยวข้องกัน</b>				
ไม่เกิน 3 เดือน	11,476	10,581	10,877	10,056
3 - 6 เดือน	403	981	323	952
6 - 12 เดือน	157	254	158	254
มากกว่า 12 เดือนขึ้นไป	74	25	31	1
รวมลูกหนี้การค้า - กิจการที่เกี่ยวข้องกัน	12,110	11,841	11,389	11,263
<b>ลูกหนี้การค้า - กิจการที่ไม่เกี่ยวข้องกัน</b>				
ไม่เกิน 3 เดือน	933,980	777,074	779,776	622,482
3 - 6 เดือน	73,037	58,402	60,653	42,213
6 - 12 เดือน	51,903	35,030	35,452	25,409
มากกว่า 12 เดือนขึ้นไป	35,087	44,327	33,204	42,101
รวมลูกหนี้การค้า - กิจการที่ไม่เกี่ยวข้องกัน	1,094,007	914,833	909,085	732,205
หัก: ค่าเผื่อนหนี้สงสัยจะสูญ	(61,718)	(48,141)	(55,148)	(47,050)
รวมลูกหนี้การค้า - กิจการที่ไม่เกี่ยวข้องกัน - สุทธิ	1,032,289	866,692	853,937	685,155
<b>รวมลูกหนี้การค้า - สุทธิ</b>	<b>1,044,399</b>	<b>878,533</b>	<b>865,326</b>	<b>696,418</b>

## 9. รายการธุรกิจกับกิจการที่เกี่ยวข้องกัน

ในระหว่างปี กลุ่มบริษัทมีรายการธุรกิจที่สำคัญกับบุคคลหรือกิจการที่เกี่ยวข้องกัน รายการธุรกิจดังกล่าวเป็นไปตามเงื่อนไขทางการค้าและเกณฑ์ตามที่ตกลงกันระหว่างบริษัทฯ และบุคคลหรือกิจการที่เกี่ยวข้องกันเหล่านั้น โดยสามารถสรุปได้ดังนี้

รายการ	นโยบายการกำหนดราคาและการกู้ยืม
รายได้และต้นทุนค่ารักษาพยาบาลและวิเคราะห์แลป	ราคาที่คิดกับลูกค้าทั่วไป
รายได้และค่าใช้จ่ายที่ปรึกษาและบริหารงานและบริการ	อัตราร้อยละของรายได้สุทธิหรืออัตรากำไรที่ระบุ
ตลอดจนบริการด้านบัญชีและบริการบริหารงาน	ในสัญญา
สารสนเทศ	
ค่าเช่ารับและค่าเช่าจ่าย	อัตรากำไรที่ระบุในสัญญา
คอกเบี้ยเงินให้กู้ยืมและเงินกู้ยืม	อัตรากำไรคอกเบี้ยใกล้เคียงกับอัตรากำไรคอกเบี้ยธนาคารพาณิชย์

รายการธุรกิจที่สำคัญสามารถสรุปได้ดังนี้

(หน่วย: ล้านบาท)

สำหรับปีสิ้นสุดวันที่ 31 ธันวาคม

	งบการเงินรวม		งบการเงินเฉพาะกิจการ	
	2560	2559	2560	2559
<b>บริษัทใหญ่</b>				
รายได้ค่ารักษาพยาบาลและวิเคราะห์แลป	17.3	15.4	16.7	14.8
คอกเบี้ยรับ	9.0	9.4	9.0	9.4
รายได้อื่น	1.9	1.9	1.9	1.9
ต้นทุนบริการ	25.5	23.9	25.1	23.8
ค่าใช้จ่ายที่ปรึกษาและบริหารงาน	161.2	149.4	139.2	128.4
ค่าใช้จ่ายอื่น	2.9	1.9	1.7	0.9
<b>บริษัทร่วม</b>				
รายได้ค่ารักษาพยาบาลและวิเคราะห์แลป	0.3	0.2	0.2	0.1
เงินปันผลรับ (หมายเหตุ 11)	-	-	18.9	18.9
รายได้อื่น	4.3	4.5	4.3	4.5
ต้นทุนบริการ	327.8	317.5	256.7	247.8
ค่าใช้จ่ายที่ปรึกษาและบริหารงาน	34.4	32.0	27.8	25.7
ค่าใช้จ่ายอื่น	2.0	0.1	2.0	0.1
<b>บริษัทย่อย</b>				
รายได้ค่ารักษาพยาบาลและวิเคราะห์แลป	-	-	7.4	3.9
รายได้ค่าที่ปรึกษาและบริหารงาน	-	-	20.5	19.6
เงินปันผลรับ (หมายเหตุ 12)	-	-	108.1	162.5
รายได้อื่น	-	-	4.6	3.2
ต้นทุนบริการ	-	-	0.3	0.4
คอกเบี้ยจ่าย	-	-	3.6	2.2
ค่าใช้จ่ายอื่น	-	-	44.5	42.9
<b>บริษัทที่เกี่ยวข้องกัน</b>				
รายได้ค่ารักษาพยาบาลและวิเคราะห์แลป	37.9	39.5	35.1	37.4
รายได้ค่าที่ปรึกษาและบริหารงาน	13.1	10.1	13.1	10.1
รายได้อื่น	16.4	22.4	16.3	19.8
ต้นทุนบริการ	128.6	99.7	96.1	74.0
ค่าใช้จ่ายที่ปรึกษาและบริหารงาน	115.5	111.5	90.8	89.7
ค่าใช้จ่ายอื่น	14.6	17.5	12.0	13.3

ยอดคงค้างระหว่างบริษัทฯ และกิจการที่เกี่ยวข้องกัน ณ วันที่ 31 ธันวาคม 2560 และ 2559 มีรายละเอียดดังนี้

(หน่วย: พันบาท)

	งบการเงินรวม		งบการเงินเฉพาะกิจการ	
	2560	2559	2560	2559
<b>ลูกหนี้การค้าและลูกหนี้อื่น - กิจการที่เกี่ยวข้องกัน</b> <b>(หมายเหตุ 8)</b>				
บริษัทใหญ่	7,277	6,995	7,048	6,743
บริษัทร่วม	1,066	253	415	237
บริษัทย่อย	-	-	6,182	3,977
บริษัทที่เกี่ยวข้องกัน	9,254	12,392	8,530	10,256
รวมลูกหนี้การค้าและลูกหนี้อื่น - กิจการที่เกี่ยวข้องกัน	17,597	19,640	22,175	21,213
<b>เงินมัดจำและค่าใช้จ่ายจ่ายล่วงหน้าระยะยาว - กิจการที่เกี่ยวข้องกัน</b> (รวมอยู่ในสินทรัพย์ไม่หมุนเวียนอื่น)				
บริษัทใหญ่	168	168	-	-
บริษัทย่อย	-	-	6,000	6,000
บริษัทที่เกี่ยวข้องกัน	119	127	-	-
รวมเงินมัดจำและค่าใช้จ่ายจ่ายล่วงหน้า ระยะยาว - กิจการที่เกี่ยวข้องกัน	287	295	6,000	6,000
<b>เจ้าหนี้การค้าและเจ้าหนี้อื่น - กิจการที่เกี่ยวข้องกัน</b> <b>(หมายเหตุ 18)</b>				
บริษัทใหญ่	17,270	14,865	15,142	12,973
บริษัทร่วม	40,096	29,739	27,224	23,312
บริษัทย่อย	-	-	3,102	1,483
บริษัทที่เกี่ยวข้องกัน	34,708	28,428	25,094	19,388
รวมเจ้าหนี้การค้าและเจ้าหนี้อื่น - กิจการที่เกี่ยวข้องกัน	92,074	73,032	70,562	57,156
<b>เงินมัดจำรับ - กิจการที่เกี่ยวข้องกัน</b> (รวมอยู่ในหนี้สินไม่หมุนเวียนอื่น)				
บริษัทที่เกี่ยวข้องกัน	449	449	449	449
รวมเงินมัดจำรับ - กิจการที่เกี่ยวข้องกัน	449	449	449	449

## เงินให้กู้ยืมแก่บริษัทใหญ่

ยอดคงค้างของเงินให้กู้ยืมระหว่างบริษัทฯ และบริษัทใหญ่ ณ วันที่ 31 ธันวาคม 2560 และ 2559 และการเคลื่อนไหวของเงินให้กู้ยืม ดังกล่าวมีรายละเอียดดังนี้

(หน่วย: พันบาท)

### งบการเงินรวม/ งบการเงินเฉพาะกิจการ

## เงินให้กู้ยืมระยะสั้นแก่บริษัทใหญ่

บริษัทใหญ่

รวมเงินให้กู้ยืมระยะสั้นแก่บริษัทใหญ่

31 ธันวาคม 2559	ในระหว่างปี		31 ธันวาคม 2560
	เพิ่มขึ้น	ลดลง	
942,530	-	(14,594)	927,936
942,530	-	(14,594)	927,936

## เงินกู้ยืมจากบริษัทย่อย

ยอดคงค้างของเงินกู้ยืมระหว่างบริษัทฯ และบริษัทย่อย ณ วันที่ 31 ธันวาคม 2560 และ 2559 และการเคลื่อนไหวของเงินกู้ยืมดังกล่าวมีรายละเอียดดังนี้

(หน่วย: พันบาท)

### งบการเงินเฉพาะกิจการ

## เงินกู้ยืมระยะสั้นจากบริษัทย่อย

บริษัทย่อย

รวมเงินกู้ยืมระยะสั้นจากบริษัทย่อย

31 ธันวาคม 2559	ในระหว่างปี		31 ธันวาคม 2560
	เพิ่มขึ้น	ลดลง	
277,235	166,490	-	443,725
277,235	166,490	-	443,725

## การบริหารการเงิน

บริษัทใหญ่ได้จัดการบริหารการกู้ยืมกับบริษัทฯ เพื่อบริหารสภาพคล่องของบริษัทฯ โดยคิกคอกเบี้ยการกู้ยืมระหว่างกันในอัตราใกล้เคียงกับอัตราคิกคอกเบี้ยของธนาคารพาณิชย์

## สัญญาจ้างบริหารงานโรงพยาบาล

บริษัทฯ ได้ทำสัญญาจ้างบริหารงานโรงพยาบาลกับบริษัทย่อยซึ่งมีระยะเวลาสิ้นสุดวันที่ 28 พฤษภาคม 2565 โดยคิกค่าจ้างบริหารงานเป็นรายเดือนตามอัตราร้อยละของรายได้สุทธิตามข้อตกลงที่ระบุไว้ในสัญญา

บริษัทฯ ได้ทำสัญญาจ้างบริหารงานโรงพยาบาลกับบริษัทที่เกี่ยวข้องกันสองแห่งซึ่งมีระยะเวลาสิ้นสุดวันที่ 31 พฤษภาคม 2561 และ 30 มิถุนายน 2561 โดยคิกค่าจ้างบริหารงานเป็นรายเดือนตามอัตราร้อยละของรายได้สุทธิตามข้อตกลงที่ระบุไว้ในสัญญา



### ค่าตอบแทนกรรมการและผู้บริหาร

ในระหว่างปีสิ้นสุดวันที่ 31 ธันวาคม 2560 และ 2559 กลุ่มบริษัทมีค่าใช้จ่ายผลประโยชน์พนักงานที่ให้แก่กรรมการและผู้บริหาร ดังต่อไปนี้

(หน่วย: พันบาท)

	งบการเงินรวม		งบการเงินเฉพาะกิจการ	
	2560	2559	2560	2559
ผลประโยชน์ระยะสั้น	55,054	49,799	55,054	49,799
ผลประโยชน์หลังออกจากงาน	298	353	298	353
รวม	55,352	50,152	55,352	50,152

### 10. สินค้ำคงเหลือ

(หน่วย: พันบาท)

	งบการเงินรวม					
	ราคาทุน		ค่าเผื่อการปรับลดราคาทุนให้เป็นมูลค่าสุทธิที่จะได้รับ		สินค้ำคงเหลือ-สุทธิ	
	2560	2559	2560	2559	2560	2559
ยาและเวชภัณฑ์	107,974	96,399	(9)	(13)	107,965	96,386
พัสดุและอื่น ๆ	26,120	18,890	-	-	26,120	18,890
รวม	134,094	115,289	(9)	(13)	134,085	115,276

(หน่วย: พันบาท)

	งบการเงินเฉพาะกิจการ					
	ราคาทุน		ค่าเผื่อการปรับลดราคาทุนให้เป็นมูลค่าสุทธิที่จะได้รับ		สินค้ำคงเหลือ-สุทธิ	
	2560	2559	2560	2559	2560	2559
ยาและเวชภัณฑ์	73,681	64,268	-	-	73,681	64,268
รวม	73,681	64,268	-	-	73,681	64,268

## 11. เงินลงทุนในบริษัทร่วม

### 11.1 รายละเอียดของเงินลงทุนในบริษัทร่วม

(หน่วย: พันบาท)

ชื่อบริษัท	ลักษณะ ของธุรกิจ	ทุนชำระแล้ว		อัตราร้อยละของ การถือหุ้น		งบการเงินรวม		งบการเงินเฉพาะกิจการ	
		2560	2559	2560	2559	วิธีส่วนได้เสีย		วิธีราคาทุน	
						2560	2559	2560	2559
บริษัท เนชั่นเนลเฮลท์แคร์ ซิสเต็มส์ จำกัด	เซ็นทรัลแลป	75,000	75,000	21.04	21.04	155,487	122,395	15,782	15,782
รวมเงินลงทุนในบริษัทร่วม						155,487	122,395	15,782	15,782

### 11.2 ส่วนแบ่งกำไรขาดทุนและเงินปันผลรับ

ในระหว่างปี บริษัทฯ รับรู้ส่วนแบ่งกำไรจากการลงทุนในบริษัทร่วมในงบการเงินรวมและรับรู้เงินปันผลรับจากบริษัทร่วมดังกล่าวในงบการเงินเฉพาะกิจการดังนี้

(หน่วย: พันบาท)

ชื่อบริษัท	งบการเงินรวม		งบการเงินเฉพาะกิจการ	
	ส่วนแบ่งกำไร จากเงิน ลงทุนในบริษัทร่วม ในระหว่างปี		เงินปันผลที่ บริษัทฯรับ ในระหว่างปี	
	2560	2559	2560	2559
บริษัท เนชั่นเนลเฮลท์แคร์ ซิสเต็มส์ จำกัด	52,031	49,979	18,938	18,938
รวม	52,031	49,979	18,938	18,938

### 11.3 ข้อมูลทางการเงินโดยสรุปของบริษัทร่วมที่มีสาระสำคัญ

ข้อมูลทางการเงินตามที่แสดงอยู่ในงบการเงินของบริษัทร่วมโดยสรุปมีดังนี้

(หน่วย: ล้านบาท)

ชื่อบริษัท	ณ วันที่ 31 ธันวาคม						สำหรับปีสิ้นสุดวันที่ 31 ธันวาคม			
	ทุนเรียกชำระ		สินทรัพย์รวม		หนี้สินรวม		รายได้รวม		กำไรสุทธิ	
	2560	2559	2560	2559	2560	2559	2560	2559	2560	2559
บริษัท เนชั่นเนลเฮลท์แคร์ ซิสเต็มส์ จำกัด	75	75	1,564	1,314	825	732	3,388	3,152	247	238

## 12. เงินลงทุนในบริษัทย่อย

### 12.1 เงินลงทุนในบริษัทย่อยตามที่แสดงอยู่ในงบการเงินเฉพาะกิจการ มีรายละเอียดดังต่อไปนี้

(หน่วย: พันบาท)

งบการเงินเฉพาะกิจการ

ชื่อบริษัท	ลักษณะธุรกิจ	ทุนชำระแล้ว		อัตราร้อยละของการถือหุ้น		วิธีการลงทุน		เงินปันผลรับระหว่างปี	
		2560	2559	2560	2559	2560	2559	2560	2559
บริษัท เออร์วิง เซอร์โคเนน เอส อี จำกัด	ให้บริการจัดการและบริหารสินทรัพย์ที่เกี่ยวข้องกับธุรกิจรักษาพยาบาล	100	100	99.98	99.98	114	114	9,998	-
บริษัท เฟิสท์ เฮลธ ฟู๊ด จำกัด	ภัตตาคารและจำหน่ายอาหารเพื่อสุขภาพและบริหารจัดการอาคารและสถานที่และการลงทุน	14,000	14,000	100.00	100.00	14,000	14,000	19,600	84,000
บริษัท สมิตีเวช ศรีราชา จำกัด	โรงพยาบาล	187,150	187,510	70.14	69.75	210,000	201,120	78,469	78,469
บริษัท เอส วี โฮลดิ้ง จำกัด	การลงทุน	80,000	80,000	100.00	100.00	80,000	80,000	-	-
<b>รวมเงินลงทุนในบริษัทย่อย</b>						<b>304,114</b>	<b>295,234</b>	<b>108,067</b>	<b>162,469</b>

#### Samitivej International Co., Ltd.

เมื่อวันที่ 4 กันยายน 2556 ที่ประชุมคณะกรรมการบริษัท เอส วี โฮลดิ้ง จำกัด ได้อนุมัติให้จัดตั้งบริษัทย่อยแห่งหนึ่ง ชื่อ Samitivej International Co., Ltd. ซึ่งตั้งอยู่ที่ประเทศสาธารณรัฐแห่งสหภาพเมียนมา มีทุนจดทะเบียนจำนวน 1,250,000 เหรียญสหรัฐ โดยถือหุ้นผ่าน บริษัท เอส วี โฮลดิ้ง จำกัด ในสัดส่วนร้อยละ 80 บริษัทย่อยดังกล่าวได้ดำเนินการจดทะเบียนจัดตั้งบริษัทในไตรมาสที่ 3 ปี 2557

ณ วันที่ 31 ธันวาคม 2560 บริษัทย่อยดังกล่าวเรียกชำระทุนเต็มจำนวนแล้ว

#### บริษัท สมิตีเวช ศรีราชา จำกัด

ในระหว่างปี 2560 บริษัทฯ ได้ซื้อเงินลงทุนเพิ่มเติมในบริษัท สมิตีเวช ศรีราชา จำกัด เป็นจำนวนเงิน 8.9 ล้านบาท ทำให้บริษัทฯ มีอัตราส่วนการถือหุ้นในบริษัทดังกล่าวเพิ่มขึ้นเป็นร้อยละ 70.14

### 12.2 ข้อมูลทางการเงินโดยสรุปของบริษัทย่อยที่มีส่วนได้เสียที่ไม่มีอำนาจควบคุมที่มีสาระสำคัญ ซึ่งเป็นข้อมูลก่อนการตัดรายการระหว่างกัน

ในการจัดทำงบการเงินรวมของกลุ่มบริษัทนั้น มีบริษัทย่อยแห่งหนึ่งที่มีส่วนของผู้มีส่วนได้เสียที่ไม่มีอำนาจควบคุมเป็นรายการที่มีสาระสำคัญเมื่อพิจารณาจากอัตราร้อยละของการถือหุ้น เนื่องจากบริษัทฯ มีสัดส่วนความเป็นเจ้าของในบริษัทย่อยดังกล่าวในอัตราร้อยละ 70.14

ข้อมูลทางการเงินโดยสรุปซึ่งเป็นยอดคงเหลือก่อนการตัดรายการระหว่างกันของบริษัทย่อยที่มีส่วนได้เสียที่ไม่มีอำนาจควบคุมที่มีสาระสำคัญโดยพิจารณาจากสัดส่วนความเป็นเจ้าของที่บริษัทฯ มีในบริษัทย่อยดังกล่าว มีดังต่อไปนี้

(หน่วย: ล้านบาท)

ชื่อบริษัท	ณ วันที่ 31 ธันวาคม				สำหรับปีสิ้นสุดวันที่ 31 ธันวาคม					
	ทุนเรียกชำระ		สินทรัพย์รวม		หนี้สินรวม		รายได้รวม		กำไรสุทธิ	
	2560	2559	2560	2559	2560	2559	2560	2559	2560	2559
บริษัท สมิตีเวช ศรีราชา จำกัด	188	188	2,094	1,923	342	345	2,068	1,987	287	289

### 13. เงินลงทุนระยะยาวอื่น

(หน่วย: พันบาท)

ชื่อบริษัท	อัตราร้อยละของ การถือหุ้น		งบการเงินรวม		งบการเงิน เฉพาะกิจการ	
	2560	2559	2560	2559	2560	2559
บริษัท ผลิภัณฑ์สมุนไพรไทย จำกัด	0.6	0.6	290	290	290	290
<b>เงินลงทุนระยะยาวอื่น</b>			<b>290</b>	<b>290</b>	<b>290</b>	<b>290</b>

## 14. ที่ดิน อาคารและอุปกรณ์

(หน่วย: พันบาท)

### งบการเงินรวม

สินทรัพย์ซึ่ง แสดงมูลค่าตาม ราคาที่เป็นใหม่	สินทรัพย์ซึ่งแสดงมูลค่าตามราคาทุน						รวม
	ที่ดินและส่วน ปรับปรุงที่ดิน	อาคารและ ส่วนปรับปรุง อาคาร	เครื่องมือและ อุปกรณ์ การแพทย์	อุปกรณ์ โครงสร้าง และอุปกรณ์ สำนักงาน	ยานพาหนะ	ส่วนปรับปรุง อาคารระหว่าง ก่อสร้างและ เครื่องมือและ อุปกรณ์ ระหว่างติดตั้ง	
<b>ราคาทุน/ราคาที่เป็นใหม่</b>							
ณ วันที่ 31 ธันวาคม 2558	3,413,389	4,327,142	2,735,093	2,090,718	123,511	373,231	13,063,084
ตีราคาเพิ่ม	49,040	-	-	-	-	-	49,040
ซื้อเพิ่ม	2,000	184,625	215,463	70,203	9,880	82,577	564,748
โอนเข้า/(โอนออก)	-	131,442	32	84,363	-	(218,947)	(3,110)
จำหน่าย/ตัดจำหน่าย	-	(27,863)	(152,726)	(96,537)	(7,895)	-	(285,021)
ผลต่างจากการแปลงค่างบการเงิน	-	-	128	22	(18)	(3)	129
ณ วันที่ 31 ธันวาคม 2559	3,464,429	4,615,346	2,797,990	2,148,769	125,478	236,858	13,388,870
ซื้อเพิ่ม	513	76,137	284,358	76,975	23,190	177,215	638,388
โอนเข้า/(โอนออก)	(15,221)	151,705	-	9,877	-	(152,700)	(6,339)
จำหน่าย/ตัดจำหน่าย	-	(85,359)	(156,304)	(264,508)	(4,956)	(247)	(511,374)
ผลต่างจากการแปลงค่างบการเงิน	-	(1,055)	(805)	(235)	(224)	(1,398)	(3,717)
ณ วันที่ 31 ธันวาคม 2560	3,449,721	4,756,774	2,925,239	1,970,878	143,488	259,728	13,505,828
<b>ค่าเสื่อมราคาสะสม</b>							
ณ วันที่ 31 ธันวาคม 2558	15,512	2,628,109	1,872,860	1,422,562	90,014	-	6,029,057
ค่าเสื่อมราคาสำหรับปี	212	168,282	237,713	131,247	11,199	-	548,653
จำหน่าย/ตัดจำหน่าย	-	(27,861)	(149,889)	(93,694)	(7,895)	-	(279,339)
ผลต่างจากการแปลงค่างบการเงิน	-	-	17	4	4	-	25
ณ วันที่ 31 ธันวาคม 2559	15,724	2,768,530	1,960,701	1,460,119	93,322	-	6,298,396
ค่าเสื่อมราคาสำหรับปี	276	192,423	255,362	130,267	10,384	-	588,712
โอนเข้า/(โอนออก)	(15,221)	15,221	-	-	-	-	-
จำหน่าย/ตัดจำหน่าย	-	(85,424)	(150,254)	(264,431)	(4,956)	-	(505,065)
ผลต่างจากการแปลงค่างบการเงิน	-	(145)	(162)	(41)	(51)	-	(399)
ณ วันที่ 31 ธันวาคม 2560	779	2,890,605	2,065,647	1,325,914	98,699	-	6,381,644
<b>มูลค่าสุทธิตามบัญชี</b>							
ณ วันที่ 31 ธันวาคม 2559	3,448,705	1,846,816	837,289	688,650	32,156	236,858	7,090,474
ณ วันที่ 31 ธันวาคม 2560	3,448,942	1,866,169	859,592	644,964	44,789	259,728	7,124,184

2560

2559

### ค่าเสื่อมราคาสำหรับปี

เป็นส่วนหนึ่งของต้นทุนค่ารักษาพยาบาลและบริการ

484,258 447,315

เป็นส่วนหนึ่งของค่าใช้จ่ายในการบริหาร

104,454 101,338

รวม

588,712 548,653

(หน่วย: พันบาท)

## งบการเงินเฉพาะกิจการ

สินทรัพย์ซึ่ง แสดงมูลค่าตาม ราคาที่เป็นใหม่	สินทรัพย์ซึ่งแสดงมูลค่าตามราคาทุน					ส่วนปรับปรุง อาคารระหว่าง ก่อสร้างและ เครื่องมือและ อุปกรณ์ ระหว่างติดตั้ง	รวม
	อาคารและ ส่วนปรับปรุง อาคาร	เครื่องมือและ อุปกรณ์ การแพทย์	อุปกรณ์ โครงสร้าง และอุปกรณ์ สำนักงาน	ยานพาหนะ	ส่วนปรับปรุง อาคารระหว่าง ก่อสร้างและ เครื่องมือและ อุปกรณ์ ระหว่างติดตั้ง		
<b>ราคาทุน/ราคาที่เป็นใหม่</b>							
ณ วันที่ 31 ธันวาคม 2558	3,171,091	3,159,248	2,259,111	1,675,772	87,630	45,486	10,398,338
ซื้อเพิ่ม	2,000	182,879	156,490	54,042	9,880	30,096	435,387
โอนเข้า/(โอนออก)	-	25,892	-	12,451	-	(41,356)	(3,013)
จำหน่าย/ตัดจำหน่าย	-	(16,304)	(31,714)	(17,863)	(5,495)	-	(71,376)
ณ วันที่ 31 ธันวาคม 2559	3,173,091	3,351,715	2,383,887	1,724,402	92,015	34,226	10,759,336
ซื้อเพิ่ม	-	33,992	259,558	49,134	19,545	172,918	535,147
โอนเข้า/(โอนออก)	(15,221)	24,287	-	210	-	(10,537)	(1,261)
จำหน่าย/ตัดจำหน่าย	-	(85,360)	(155,985)	(262,568)	(2,669)	(247)	(506,829)
ณ วันที่ 31 ธันวาคม 2560	3,157,870	3,324,634	2,487,460	1,511,178	108,891	196,360	10,786,393
<b>ค่าเสื่อมราคาสะสม</b>							
ณ วันที่ 31 ธันวาคม 2558	15,235	2,158,971	1,525,720	1,231,925	59,932	-	4,991,783
ค่าเสื่อมราคาสำหรับปี	21	116,907	197,885	96,707	9,020	-	420,540
จำหน่าย/ตัดจำหน่าย	-	(16,304)	(30,999)	(17,860)	(5,495)	-	(70,658)
ณ วันที่ 31 ธันวาคม 2559	15,256	2,259,574	1,692,606	1,310,772	63,457	-	5,341,665
ค่าเสื่อมราคาสำหรับปี	76	131,390	214,860	93,413	8,582	-	448,321
โอนเข้า/(โอนออก)	(15,221)	15,221	-	-	-	-	-
จำหน่าย/ตัดจำหน่าย	-	(85,424)	(149,936)	(262,491)	(2,669)	-	(500,520)
ณ วันที่ 31 ธันวาคม 2560	111	2,320,761	1,757,530	1,141,694	69,370	-	5,289,466
มูลค่าสุทธิตามบัญชี							
ณ วันที่ 31 ธันวาคม 2559	3,157,835	1,092,141	691,281	413,630	28,558	34,226	5,417,671
ณ วันที่ 31 ธันวาคม 2560	3,157,759	1,003,873	729,930	369,484	39,521	196,360	5,496,927

2560

2559

**ค่าเสื่อมราคาสำหรับปี**

เป็นส่วนหนึ่งของต้นทุนค่ารักษาพยาบาลและบริการ

369,082

343,375

เป็นส่วนหนึ่งของค่าใช้จ่ายในการบริหาร

79,239

77,165

รวม

448,321

420,540

### **บริษัทฯ**

ในปี 2557 บริษัทฯ ได้ว่าจ้างบริษัทประเมินราคาอิสระ ประเมินราคาสินทรัพย์ประเภทที่ดิน โดยบริษัท ประเมินราคาใช้วิธีการประเมินราคาแบบวิธีเปรียบเทียบราคาตลาด (Market Approach)

บริษัทฯ ได้บันทึกส่วนเพิ่มของราคาที่ดินจากการประเมินราคาในปี 2557 จำนวน 537 ล้านบาท (สุทธิจากหนี้สินภาษีเงินได้รอตัดบัญชีจำนวน 134 ล้านบาท) ไว้ในบัญชี "ส่วนเกินทุนจากการตีราคาที่ดิน" ในองค์ประกอบอื่นของส่วนของผู้ถือหุ้น

### **บริษัทย่อย**

ในปี 2559 บริษัทย่อยแห่งหนึ่งได้ว่าจ้างบริษัทประเมินราคาอิสระ ประเมินราคาสินทรัพย์ประเภทที่ดิน โดยบริษัทประเมินราคาใช้วิธีการประเมินราคาโดยวิธีเปรียบเทียบราคาตลาด (Market Approach) โดยราคา ยุติธรรมของที่ดินประเมินใหม่มีราคา 286 ล้านบาท ซึ่งเพิ่มขึ้นจากราคาคตามบัญชีเดิมที่เคยประเมินไว้เป็นจำนวน 39 ล้านบาท (สุทธิจากหนี้สินภาษีเงินได้รอตัดบัญชีจำนวน 10 ล้านบาท) บริษัทย่อยดังกล่าวได้บันทึกส่วนเพิ่มขึ้นนี้เป็น "ส่วนเกินทุนจากการตีราคาที่ดิน" ในองค์ประกอบอื่นของส่วนของผู้ถือหุ้น

ส่วนเกินทุนจากการตีราคาที่ดินดังกล่าวไม่สามารถนำมาหักกับขาดทุนสะสมและไม่สามารถจ่ายเงินปันผลได้

หากกลุ่มบริษัทแสดงมูลค่าของที่ดินดังกล่าวด้วยวิธีราคาทุน มูลค่าสุทธิตามบัญชี ณ วันที่ 31 ธันวาคม 2560 และ 2559 ตามวิธีราคาทุนจะเป็นดังนี้

(หน่วย: พันบาท)

#### **มูลค่าสุทธิตามบัญชี**

ณ วันที่ 31 ธันวาคม 2560

ณ วันที่ 31 ธันวาคม 2559

งบการเงินรวม	งบการเงินเฉพาะกิจการ
1,129,285	901,695
1,129,285	901,695

#### **ลำดับชั้นของมูลค่ายุติธรรม**

ณ วันที่ 31 ธันวาคม 2560 และ 2559 กลุ่มบริษัทมีที่ดินที่วัดมูลค่าด้วยมูลค่ายุติธรรมหรือเปิดเผยมูลค่ายุติธรรมแยกแสดงตามลำดับชั้นของมูลค่ายุติธรรม ดังนี้

(หน่วย: ล้านบาท)

งบการเงินรวม

31 ธันวาคม 2560

**สินทรัพย์ที่วัดมูลค่าด้วยมูลค่ายุติธรรม  
ที่ดิน**

31 ธันวาคม 2560			
ระดับ 1	ระดับ 2	ระดับ 3	รวม
-	3,442	-	3,442



(หน่วย: ล้านบาท)

งบการเงินเฉพาะกิจการ

สินทรัพย์ที่วัดมูลค่าด้วยมูลค่ายุติธรรม  
ที่ดิน

31 ธันวาคม 2560			
ระดับ 1	ระดับ 2	ระดับ 3	รวม
-	3,156	-	3,156

(หน่วย: ล้านบาท)

งบการเงินรวม

สินทรัพย์ที่วัดมูลค่าด้วยมูลค่ายุติธรรม  
ที่ดิน

31 ธันวาคม 2559			
ระดับ 1	ระดับ 2	ระดับ 3	รวม
-	3,442	-	3,442

(หน่วย: ล้านบาท)

งบการเงินเฉพาะกิจการ

สินทรัพย์ที่วัดมูลค่าด้วยมูลค่ายุติธรรม  
ที่ดิน

31 ธันวาคม 2559			
ระดับ 1	ระดับ 2	ระดับ 3	รวม
-	3,156	-	3,156

ณ วันที่ 31 ธันวาคม 2560 บริษัทย่อยมียอดคงเหลือของเครื่องมือทางการแพทย์และอุปกรณ์สำนักงาน ซึ่งได้มาภายใต้สัญญาเช่าการเงินเป็นจำนวนเงิน 0.8 ล้านบาท (2559: 2 ล้านบาท)

ณ วันที่ 31 ธันวาคม 2560 บริษัทฯ และบริษัทย่อยมีอุปกรณ์จำนวนหนึ่งซึ่งตัดค่าเสื่อมราคาหมดแล้วแต่ยังใช้งานอยู่ ราคาทุนของสินทรัพย์ดังกล่าวมีจำนวนเงิน 3,623 ล้านบาท และเฉพาะกิจการ 3,170 ล้านบาท (2559: 3,668 ล้านบาท และเฉพาะกิจการ 3,283 ล้านบาท)

## 15. สินทรัพย์ไม่มีตัวตน

มูลค่าตามบัญชีของสินทรัพย์ไม่มีตัวตนซึ่งเป็นคอมพิวเตอร์ซอฟต์แวร์ ณ วันที่ 31 ธันวาคม 2560 และ 2559 แสดงได้ดังนี้

(หน่วย: พันบาท)

	งบการเงินรวม	งบการเงินเฉพาะกิจการ
<b>ราคาทุน</b>		
ณ วันที่ 31 ธันวาคม 2558	85,210	80,257
ซื้อเพิ่ม	21,365	20,455
โอนออก	(96)	-
จำหน่ายและตัดจำหน่าย	(10)	-
ผลต่างจากการแปลงค่างบการเงิน	1	-
ณ วันที่ 31 ธันวาคม 2559	106,470	100,712
ซื้อเพิ่ม	19,279	9,146
ตัดจำหน่าย	(4,202)	(4,202)
ผลต่างจากการแปลงค่างบการเงิน	(97)	-
ณ วันที่ 31 ธันวาคม 2560	121,450	105,656
<b>ค่าตัดจำหน่ายสะสม</b>		
ณ วันที่ 31 ธันวาคม 2558	55,534	52,830
ค่าตัดจำหน่ายสำหรับปี	9,241	8,554
จำหน่ายและตัดจำหน่าย	(8)	-
ผลต่างจากการแปลงค่างบการเงิน	2	-
ณ วันที่ 31 ธันวาคม 2559	64,769	61,384
ค่าตัดจำหน่ายสำหรับปี	12,639	11,678
ตัดจำหน่าย	(4,209)	(4,209)
ผลต่างจากการแปลงค่างบการเงิน	(24)	-
ณ วันที่ 31 ธันวาคม 2560	73,175	68,853
<b>มูลค่าสุทธิตามบัญชี</b>		
ณ วันที่ 31 ธันวาคม 2559	41,701	39,328
ณ วันที่ 31 ธันวาคม 2560	48,275	36,803

## 16. สิทธิการเช่า

(หน่วย: พันบาท)

	งบการเงินรวม/ งบการเงินเฉพาะกิจการ	
	2560	2559
ราคาทุน	38,777	38,777
หัก: ค่าตัดจำหน่ายสะสม	(13,149)	(11,971)
มูลค่าตามบัญชี - สุทธิ	25,628	26,806
ค่าตัดจำหน่ายสำหรับปี	1,178	1,146

การกระทบยอดมูลค่าตามบัญชีของสิทธิการเช่าสำหรับปี 2560 และ 2559 แสดงได้ดังนี้

(หน่วย: พันบาท)

	งบการเงินรวม/ งบการเงินเฉพาะกิจการ	
	2560	2559
มูลค่าตามบัญชีต้นปี	26,806	27,952
หัก: ค่าตัดจำหน่าย	(1,178)	(1,146)
มูลค่าตามบัญชีปลายปี	25,628	26,806

## 17. เงินเบิกเกินบัญชีธนาคาร

ณ วันที่ 31 ธันวาคม 2560 บริษัทฯ มีวงเงินเบิกเกินบัญชีกับธนาคารเป็นจำนวนเงินรวม 58 ล้านบาท (2559: 58 ล้านบาท) โดยมีอัตราดอกเบี้ย MOR ต่อปี อย่างไรก็ตาม บริษัทฯ ไม่มีการใช้วงเงินดังกล่าวในระหว่างปี

## 18. เจ้าหนี้การค้าและเจ้าหนี้อื่น

(หน่วย: พันบาท)

	งบการเงินรวม		งบการเงินเฉพาะกิจการ	
	2560	2559	2560	2559
เจ้าหนี้การค้า - กิจการที่เกี่ยวข้องกัน	58,837	43,463	40,754	32,555
เจ้าหนี้การค้า - กิจการที่ไม่เกี่ยวข้องกัน	399,305	354,593	287,543	256,762
เจ้าหนี้อื่น - กิจการที่เกี่ยวข้องกัน	33,237	29,569	29,808	24,601
เจ้าหนี้อื่น - กิจการที่ไม่เกี่ยวข้องกัน	129,978	114,869	107,611	73,566
เจ้าหนี้ค่าก่อสร้างและเงินประกันผลงาน	41,606	45,160	31,472	31,998
รวมเจ้าหนี้การค้าและเจ้าหนี้อื่น	662,963	587,654	497,188	419,482

## 19. หนี้สินตามสัญญาเช่าการเงิน

(หน่วย: พันบาท)

	งบการเงินรวม	
	2560	2559
หนี้สินตามสัญญาเช่าการเงิน	829	878
หัก: ดอกเบี้ยจ่ายรอตัดบัญชี	(64)	(29)
รวม	765	849
หัก: ส่วนของหนี้สินตามสัญญาเช่าการเงินที่ถึงกำหนดชำระภายในหนึ่งปี	(319)	(838)
หนี้สินตามสัญญาเช่าการเงิน	446	11

บริษัทย่อยมีหนี้สินตามสัญญาเช่าการเงินซึ่งประกอบด้วยสัญญาเช่าเครื่องมือทางการแพทย์และอุปกรณ์สำนักงาน โดยมีกำหนดชำระค่าเช่าเป็นรายเดือนรวม 48 - 60 งวด

บริษัทย่อยมีภาระผูกพันที่จะต้องจ่ายค่าเช่าขั้นต้นตามสัญญาเช่าการเงินดังนี้

(หน่วย: ล้านบาท)

	งบการเงินรวม		
	ณ วันที่ 31 ธันวาคม 2560		
	ไม่เกิน 1 ปี	1 - 5 ปี	รวม
ผลรวมของจำนวนเงินขั้นต้นที่ต้องจ่ายทั้งสิ้นตามสัญญาเช่าการเงิน	0.4	0.5	0.9
ดอกเบี้ยตามสัญญาเช่าการเงินรอตัดบัญชี	(0.1)	-	(0.1)
มูลค่าปัจจุบันของจำนวนเงินขั้นต้นที่ต้องจ่ายทั้งสิ้นตามสัญญาเช่าการเงิน	0.3	0.5	0.8

(หน่วย: ล้านบาท)

	งบการเงินรวม		
	ณ วันที่ 31 ธันวาคม 2559		
	ไม่เกิน 1 ปี	1 - 5 ปี	รวม
ผลรวมของจำนวนเงินขั้นต้นที่ต้องจ่ายทั้งสิ้นตามสัญญาเช่าการเงิน	0.9	-	0.9
ดอกเบี้ยตามสัญญาเช่าการเงินรอตัดบัญชี	(0.1)	-	(0.1)
มูลค่าปัจจุบันของจำนวนเงินขั้นต้นที่ต้องจ่ายทั้งสิ้นตามสัญญาเช่าการเงิน	0.8	-	0.8

20. **ประมาณการหนี้สินไม่หมุนเวียนสำหรับผลประโยชน์พนักงาน**

จำนวนเงินประมาณการหนี้สินไม่หมุนเวียนสำหรับผลประโยชน์พนักงานซึ่งเป็นเงินชดเชยพนักงานเมื่อออกจากงานแสดงได้ดังนี้

(หน่วย: พันบาท)

	งบการเงินรวม		งบการเงินเฉพาะกิจการ	
	2560	2559	2560	2559
<b>ภาระผูกพันตามโครงการผลประโยชน์ค้ำปี</b>	288,467	268,788	256,501	240,274
ค้ำปีปัจจุบัน	18,581	18,111	15,133	14,872
ค้ำปีคอกเบี้ย	7,889	7,643	6,954	6,810
ผลประโยชน์ที่จ่ายในระหว่างปี	(13,651)	(6,075)	(12,500)	(5,455)
<b>ภาระผูกพันตามโครงการผลประโยชน์ปลายปี</b>	301,286	288,467	266,088	256,501

ค่าใช้จ่ายเกี่ยวกับผลประโยชน์ระยะยาวของพนักงานรวมอยู่ในงบกำไรขาดทุนแสดงได้ดังนี้

(หน่วย: พันบาท)

	งบการเงินรวม		งบการเงินเฉพาะกิจการ	
	2560	2559	2560	2559
ค้ำปีปัจจุบัน	18,581	18,111	15,133	14,872
ค้ำปีคอกเบี้ย	7,889	7,643	6,954	6,810
<b>รวมค่าใช้จ่ายที่รับรู้ในงบกำไรขาดทุน</b>	26,470	25,754	22,087	21,682
ค่าใช้จ่ายดังกล่าวรับรู้ในรายการต่อไปนี้				
ในงบกำไรขาดทุน				
ค้ำปีค่ารักษาพยาบาล ค้ำปีขายและบริการ	17,553	16,477	14,794	13,951
ค่าใช้จ่ายในการบริหาร	8,917	9,277	7,293	7,731

กลุ่มบริษัทคาดว่า จะจ่ายชำระผลประโยชน์ระยะยาวของพนักงานภายใน 1 ปีข้างหน้า เป็นจำนวนประมาณ 12.8 ล้านบาท (งบการเงินเฉพาะกิจการ: จำนวน 8.8 ล้านบาท) (2559: จำนวน 17.8 ล้านบาท งบการเงินเฉพาะกิจการ: จำนวน 17.0 ล้านบาท)

ณ วันที่ 31 ธันวาคม 2560 ระยะเวลาเฉลี่ยถ่วงน้ำหนักในการจ่ายชำระผลประโยชน์ระยะยาวของพนักงานของกลุ่มบริษัทประมาณ 18 ปี (งบการเงินเฉพาะกิจการ: 18 ปี) (2559: 18 ปี งบการเงินเฉพาะกิจการ: 18 ปี)

สมมติฐานที่สำคัญในการประมาณการตามหลักคณิตศาสตร์ประกันภัยสรุปได้ดังนี้

	งบการเงินรวม		งบการเงินเฉพาะกิจการ	
	2560	2559	2560	2559
	(ร้อยละต่อปี)	(ร้อยละต่อปี)	(ร้อยละต่อปี)	(ร้อยละต่อปี)
อัตราคิคลด	3.1	3.1	3.1	3.1
อัตราการขึ้นเงินเดือนในอนาคต (ขึ้นอยู่กับช่วงอายุของพนักงาน)	5.0	5.0	5.0	5.0
อัตราการเปลี่ยนแปลงในจำนวนพนักงาน	4.0 – 14.0	4.0 – 14.0	4.0 – 14.0	4.0 – 14.0

ผลกระทบของการเปลี่ยนแปลงสมมติฐานที่สำคัญต่อมูลค่าปัจจุบันของภาระผูกพันผลประโยชน์ระยะยาวของพนักงาน ณ วันที่ 31 ธันวาคม 2560 และ 2559 สรุปได้ดังนี้

(หน่วย: ล้านบาท)

ณ วันที่ 31 ธันวาคม 2560

	งบการเงินรวม		งบการเงินเฉพาะกิจการ	
	เพิ่มขึ้น 1%	ลดลง 1%	เพิ่มขึ้น 1%	ลดลง 1%
อัตราคิคลด	(24.5)	28.7	(20.6)	24.1
อัตราการขึ้นเงินเดือน	52.0	(45.1)	46.3	(40.4)
	<u>เพิ่มขึ้น 20%</u>	<u>ลดลง 20%</u>	<u>เพิ่มขึ้น 20%</u>	<u>ลดลง 20%</u>
อัตราการเปลี่ยนแปลงในจำนวนพนักงาน	(32.9)	39.6	(27.6)	33.0

(หน่วย: ล้านบาท)

ณ วันที่ 31 ธันวาคม 2559

	งบการเงินรวม		งบการเงินเฉพาะกิจการ	
	เพิ่มขึ้น 1%	ลดลง 1%	เพิ่มขึ้น 1%	ลดลง 1%
อัตราคิคลด	(23.5)	27.5	(20.1)	23.5
อัตราการขึ้นเงินเดือน	42.7	(37.3)	38.5	(33.8)
	<u>เพิ่มขึ้น 20%</u>	<u>ลดลง 20%</u>	<u>เพิ่มขึ้น 20%</u>	<u>ลดลง 20%</u>
อัตราการเปลี่ยนแปลงในจำนวนพนักงาน	(26.2)	31.2	(22.2)	26.3

## 21. สำรองตามกฎหมาย

ภายใต้บทบัญญัติของมาตรา 116 แห่งพระราชบัญญัติบริษัทมหาชนจำกัด พ.ศ. 2535 บริษัทฯ ต้องจัดสรรกำไรสุทธิประจำปีส่วนหนึ่งไว้เป็นทุนสำรองไม่น้อยกว่าร้อยละ 5 ของกำไรสุทธิประจำปีหักด้วยยอดขาดทุนสะสมยกมา (ถ้ามี) จนกว่าทุนสำรองนี้จะมีจำนวนไม่น้อยกว่าร้อยละ 10 ของทุนจดทะเบียน  
สำรองตามกฎหมายดังกล่าวไม่สามารถนำไปจ่ายเงินปันผลได้ ปัจจุบันบริษัทฯ ได้จัดสรรสำรองตามกฎหมายไว้ครบถ้วนแล้ว

## 22. ค่าใช้จ่ายตามลักษณะ

รายการค่าใช้จ่ายแบ่งตามลักษณะประกอบด้วยรายการค่าใช้จ่ายที่สำคัญดังต่อไปนี้

(หน่วย: ล้านบาท)

	งบการเงินรวม		งบการเงินเฉพาะกิจการ	
	2560	2559	2560	2559
ค่าแพทย์	2,427	2,250	1,975	1,824
ค่าใช้จ่ายเกี่ยวกับพนักงาน	2,213	2,067	1,746	1,625
ค่านายหน้าและเวชภัณฑ์	1,506	1,404	1,196	1,107
ค่าเสื่อมราคาและค่าตัดจำหน่าย	603	559	461	430
ค่าใช้จ่ายในการโฆษณาและประชาสัมพันธ์	76	71	63	54
ค่าเช่าจ่าย	116	104	111	101

## 23. ภาษีเงินได้

ค่าใช้จ่ายภาษีเงินได้สำหรับปีสิ้นสุดวันที่ 31 ธันวาคม 2560 และ 2559 สรุปได้ดังนี้

(หน่วย: พันบาท)

	งบการเงินรวม		งบการเงินเฉพาะกิจการ	
	2560	2559	2560	2559
<b>ภาษีเงินได้ปัจจุบัน:</b>				
ภาษีเงินได้นิติบุคคลสำหรับปี	409,368	383,230	333,975	302,485
รายการปรับปรุงค่าใช้จ่ายภาษีเงินได้นิติบุคคล ของปีก่อน	(161)	(217)	73	(329)
<b>ภาษีเงินได้รอการตัดบัญชี:</b>				
ภาษีเงินได้รอการตัดบัญชีจากการเกิดผล แตกต่างชั่วคราวและการกลับรายการผล แตกต่างชั่วคราว	(13,204)	(40,385)	(9,634)	(34,882)
<b>ค่าใช้จ่ายภาษีเงินได้ที่แสดงอยู่ในงบกำไรขาดทุน</b>	<b>396,003</b>	<b>342,628</b>	<b>324,414</b>	<b>267,274</b>



จำนวนภาษีเงินได้ที่เกี่ยวข้องกับส่วนประกอบแต่ละส่วนของกำไรขาดทุนเบ็ดเสร็จอื่น สรุปได้ดังนี้

(หน่วย: พันบาท)

	งบการเงินรวม		งบการเงินเฉพาะกิจการ	
	2560	2559	2560	2559
ภาษีเงินได้รอการตัดบัญชีที่เกี่ยวข้องกับ ส่วนเกินทุนจากการตีราคาที่ดิน	-	9,808	-	-
ค่าใช้จ่ายภาษีเงินได้ที่รับรู้ในกำไรขาดทุน เบ็ดเสร็จอื่น	-	9,808	-	-

รายการกระทบยอดจำนวนเงินระหว่างค่าใช้จ่ายภาษีเงินได้กับผลคูณของกำไรทางบัญชีกับอัตราภาษีที่ใช้  
สำหรับปีสิ้นสุดวันที่ 31 ธันวาคม 2560 และ 2559 สามารถแสดงได้ดังนี้

(หน่วย: พันบาท)

	งบการเงินรวม		งบการเงินเฉพาะกิจการ	
	2560	2559	2560	2559
กำไรทางบัญชีก่อนภาษีเงินได้นิติบุคคล	2,090,156	1,792,599	1,795,297	1,553,653
อัตราภาษีเงินได้นิติบุคคล	20%	20%	20%	20%
กำไรทางบัญชีก่อนภาษีเงินได้นิติบุคคลคูณ อัตราภาษี	418,031	358,520	359,059	310,731
รายการปรับปรุงค่าใช้จ่ายภาษีเงินได้นิติบุคคล ของปีก่อน	(161)	(217)	73	(329)
ผลกระทบทางภาษีสำหรับ:				
ค่าใช้จ่ายที่ไม่สามารถนำมาหักภาษีได้	10,888	5,323	8,775	2,414
ค่าใช้จ่ายที่มีสิทธิหักได้เพิ่มขึ้น	(22,349)	(11,002)	(18,089)	(9,261)
เงินปันผลรับที่ได้รับสิทธิยกเว้นภาษี	-	-	(25,404)	(36,281)
ส่วนแบ่งกำไรจากเงินลงทุนในบริษัทร่วม	(10,406)	(9,996)	-	-
รวม	(21,867)	(15,675)	(34,718)	(43,128)
ค่าใช้จ่ายภาษีเงินได้ที่แสดงอยู่ในงบกำไรขาดทุน อัตราภาษีเงินได้ที่แท้จริง	396,003	342,628	324,414	267,274
	19%	19%	18%	17%

ส่วนประกอบของสินทรัพย์ภาษีเงินได้รอการตัดบัญชีและหนี้สินภาษีเงินได้รอการตัดบัญชีประกอบด้วยรายการดังต่อไปนี้

(หน่วย: พันบาท)

	งบการเงินรวม		งบการเงินเฉพาะกิจการ	
	ณ วันที่ 31 ธันวาคม 2560	ณ วันที่ 31 ธันวาคม 2559	ณ วันที่ 31 ธันวาคม 2560	ณ วันที่ 31 ธันวาคม 2559
<b>สินทรัพย์ภาษีเงินได้รอการตัดบัญชี</b>				
ค่าเผื่อหนี้สงสัยจะสูญ	12,344	9,628	11,030	9,410
ค่าเผื่อการลดลงของมูลค่าสินค้าคงเหลือ	2	3	-	-
ประมาณการหนี้สินไม่หมุนเวียนสำหรับผลประโยชน์พนักงาน	60,257	57,693	53,218	51,300
ประมาณการหนี้สินสำหรับวันหยุดพนักงาน	6,708	5,842	5,622	4,818
ประมาณการหนี้สินสำหรับโบนัสพนักงาน	39,891	34,071	32,879	27,644
รวม	119,202	107,237	102,749	93,172
<b>หนี้สินภาษีเงินได้รอการตัดบัญชี</b>				
การเปลี่ยนแปลงประมาณการอายุการใช้งานของสินทรัพย์	7,471	7,430	3,929	3,986
ส่วนเกินทุนจากการตีราคาที่ดิน	486,246	487,526	450,777	450,777
รวม	493,717	494,956	454,706	454,763
<b>หนี้สินภาษีเงินได้รอการตัดบัญชี - สุทธิ</b>	374,515	387,719	351,957	361,591

## 24. กำไรต่อหุ้น

กำไรต่อหุ้นขั้นพื้นฐานคำนวณโดยหารกำไรสำหรับปีที่เป็นของผู้ถือหุ้นของบริษัทฯ (ไม่รวมกำไรขาดทุนเบ็ดเสร็จอื่น) ด้วยจำนวนถัวเฉลี่ยถ่วงน้ำหนักของหุ้นสามัญที่ออกอยู่ในระหว่างปี

## 25. ข้อมูลทางการเงินจำแนกตามส่วนงาน

ส่วนงานดำเนินงานที่น่าเสนอนี้สอดคล้องกับรายงานภายในของบริษัทฯ ที่จัดทำให้กับผู้มีอำนาจตัดสินใจสูงสุดด้านการดำเนินงาน และได้รับการสอบทานอย่างสม่ำเสมอเพื่อใช้ในการตัดสินใจในการจัดสรรทรัพยากรให้กับส่วนงานและประเมินผลการดำเนินงาน ทั้งนี้ผู้มีอำนาจตัดสินใจสูงสุดด้านการดำเนินงานของบริษัทฯ คือ คณะกรรมการบริหาร

กลุ่มบริษัทดำเนินกิจการในส่วนงานดำเนินงานสองส่วนงาน คือ ธุรกิจโรงพยาบาลและธุรกิจอื่นที่ประกอบกิจการที่สนับสนุนธุรกิจโรงพยาบาล ได้แก่ ให้บริการจัดการและบริหารทรัพย์สินที่เกี่ยวข้องในธุรกิจรักษาพยาบาล ภัตตาคารและประกอบการอาหารสุขภาพและบริการจัดการอาคารและสถานที่ ซึ่งส่วนงานดำเนินงานทั้งสองส่วนนี้มีลักษณะเชิงเศรษฐกิจที่คล้ายคลึงกัน กล่าวคือ กลุ่มลูกค้าส่วนใหญ่ของส่วนงานต่างๆ เป็นกลุ่มเดียวกัน วิธีการให้บริการและการบริหารจัดการของส่วนงานต่าง ๆ มีความใกล้เคียงกัน

นอกจากนี้ กลุ่มบริษัทดำเนินกิจการภายใต้เขตภูมิศาสตร์ทั้งในประเทศและต่างประเทศ

เนื่องจากส่วนงานธุรกิจโรงพยาบาลเป็นส่วนงานหลักของกิจการและมีข้อมูลของส่วนงานดำเนินงานซึ่งพิจารณาจากเกณฑ์เชิงปริมาณมีสัดส่วนเกินกว่าร้อยละ 90 ของส่วนงานทั้งหมดทั้งส่วนงานดำเนินงานและส่วนงานภูมิศาสตร์ ด้วยเหตุผลดังกล่าว ผู้บริหารจึงพิจารณารวมส่วนงานดำเนินงานเป็นส่วนงานที่รายงานเพียงส่วนเดียวคือธุรกิจโรงพยาบาล ดังนั้น รายได้ กำไรจากการดำเนินงาน และสินทรัพย์ทั้งหมดที่แสดงอยู่ในงบการเงิน จึงถือเป็นการรายงานตามส่วนงานดำเนินงานและเขตภูมิศาสตร์แล้ว

กลุ่มบริษัทไม่มีรายได้จากลูกค้ารายใดที่มีมูลค่าเท่ากับหรือมากกว่าร้อยละ 10 ของรายได้ของกิจการสำหรับปีสิ้นสุดวันที่ 31 ธันวาคม 2560 และ 2559

## 26. เงินปันผลจ่าย

### การจ่ายเงินปันผลปี 2559

เงินปันผล	อนุมัติโดย	เงินปันผลจ่าย	เงินปันผลจ่ายต่อหุ้น
		(ล้านบาท)	(บาท)
เงินปันผลประจำปี 2558	ที่ประชุมสามัญผู้ถือหุ้นเมื่อวันที่ 8 เมษายน 2559	500	5.00
เงินปันผลระหว่างกาลประจำปี 2559	ที่ประชุมคณะกรรมการบริษัทฯ เมื่อวันที่ 21 ตุลาคม 2559	500	5.00
รวมเงินปันผลในระหว่างปี 2559		1,000	10.00

### การจ่ายเงินปันผลปี 2560

เงินปันผล	อนุมัติโดย	เงินปันผลจ่าย	เงินปันผลจ่ายต่อหุ้น
		(ล้านบาท)	(บาท)
เงินปันผลประจำปี 2559	ที่ประชุมสามัญผู้ถือหุ้นเมื่อวันที่ 7 เมษายน 2560	600	6.00
เงินปันผลระหว่างกาลประจำปี 2560	ที่ประชุมคณะกรรมการบริษัทฯ เมื่อวันที่ 20 ตุลาคม 2560	500	5.00
รวมเงินปันผลในระหว่างปี 2560		1,100	11.00

27. ภาระผูกพันและหนี้สินที่อาจเกิดขึ้น

ภาระผูกพันและหนี้สินที่อาจเกิดขึ้น ณ วันที่ 31 ธันวาคม 2560 และ 2559 ประกอบด้วย

(หน่วย: ล้านบาท)

ณ วันที่ 31 ธันวาคม 2560

	งบการเงินรวม			งบการเงินเฉพาะกิจการ		
	ไม่เกิน 1 ปี	1-5 ปี	มากกว่า 5 ปี	ไม่เกิน 1 ปี	1-5 ปี	มากกว่า 5 ปี
ภาระผูกพันตามสัญญา						
- ตามสัญญาเช่าอาคารและที่ดิน	27.1	41.8	112.0	30.8	37.4	109.6
- ตามสัญญาเช่าอุปกรณ์สำนักงานและบริการอื่น	61.9	35.8	9.8	41.7	12.2	-
- ตามสัญญาเพื่อจัดหาและซ่อมบำรุงเครื่องมือทางการแพทย์	34.6	10.5	-	33.5	10.2	-
- ตามสัญญาค่าก่อสร้างและตกแต่งอาคาร	207.8	-	-	205.9	-	-
รวม	331.4	88.1	121.8	311.9	59.8	109.6

(หน่วย: ล้านบาท)

ณ วันที่ 31 ธันวาคม 2559

	งบการเงินรวม			งบการเงินเฉพาะกิจการ		
	ไม่เกิน 1 ปี	1-5 ปี	มากกว่า 5 ปี	ไม่เกิน 1 ปี	1-5 ปี	มากกว่า 5 ปี
ภาระผูกพันตามสัญญา						
- ตามสัญญาเช่าอาคารและที่ดิน	27.5	46.7	117.3	34.7	45.2	117.3
- ตามสัญญาเช่าอุปกรณ์สำนักงานและบริการอื่น	49.3	14.0	-	39.0	13.6	-
- ตามสัญญาเพื่อจัดหาและซ่อมบำรุงเครื่องมือทางการแพทย์	49.2	42.3	-	46.8	41.5	-
รวม	126.0	103.0	117.3	120.5	100.3	117.3

## หนี้สินที่อาจเกิดขึ้น

ณ วันที่ 31 ธันวาคม 2560 กลุ่มบริษัทมีหนังสือค้ำประกันที่ออกโดยธนาคารในนามของกลุ่มบริษัทเหลืออยู่เป็นจำนวน 45.9 ล้านบาท (2559: 34 ล้านบาท) และ เฉพาะของบริษัทฯ จำนวน 42.6 ล้านบาท (2559: 29 ล้านบาท) ซึ่งเกี่ยวข้องกับภาระผูกพันทางปฏิบัติบางประการตามปกติธุรกิจ เช่น ค่าใช้จ่ายสาธารณสุขปโภค และการปฏิบัติตามสัญญา

บริษัทฯ ทำสัญญาเช่าพื้นที่กับบริษัทแห่งหนึ่ง เพื่อใช้เป็นสถานที่ประกอบกิจการให้บริการคลินิกเวชกรรมภายในอาคารกำหนดระยะเวลา 5 ปี ตั้งแต่วันที่ 28 พฤษภาคม 2553 และได้ต่อสัญญาต่อไปอีกจนถึงวันที่ 27 มกราคม 2562 โดยตกลงชำระค่าตอบแทนตามอัตราร้อยละที่ระบุในสัญญาของยอดรายได้จากการประกอบกิจการรายเดือนก่อนหักค่าใช้จ่ายใดๆ หรือตามจำนวนเงินค่าตอบแทนขั้นต่ำตามที่ระบุในสัญญา แล้วแต่จำนวนใดจะสูงกว่า

บริษัทฯ ทำสัญญาเช่าพื้นที่กับบริษัทแห่งหนึ่งเพื่อใช้เป็นสถานที่ประกอบกิจการให้บริการคลินิกเวชกรรมภายในอาคารกำหนดระยะเวลา 5 ปี ตั้งแต่วันที่ 16 มีนาคม 2560 โดยตกลงชำระค่าตอบแทนตามอัตราร้อยละที่ระบุในสัญญาของยอดรายได้จากการประกอบกิจการรายเดือนก่อนหักค่าใช้จ่ายใด ๆ หรือตามจำนวนเงินค่าตอบแทนขั้นต่ำตามที่ระบุในสัญญา แล้วแต่จำนวนใดจะสูงกว่า

## 28. เครื่องมือทางการเงิน

### 28.1 นโยบายการบริหารความเสี่ยง

เครื่องมือทางการเงินที่สำคัญของกลุ่มบริษัทตามที่นิยามอยู่ในมาตรฐานการบัญชีฉบับที่ 107 "การแสดงรายการและการเปิดเผยข้อมูลสำหรับเครื่องมือทางการเงิน" ประกอบด้วย สินทรัพย์และหนี้สินทางการเงินตามที่ระบุในหมายเหตุ 4.16 กลุ่มบริษัทมีความเสี่ยงที่เกี่ยวข้องกับเครื่องมือทางการเงินดังกล่าว และมีนโยบายในการบริหารความเสี่ยงดังนี้

#### **ความเสี่ยงด้านการให้สินเชื่อ**

กลุ่มบริษัทมีความเสี่ยงด้านการให้สินเชื่อที่เกี่ยวข้องกับลูกหนี้การค้าและลูกหนี้อื่น ฝ่ายบริหารควบคุมความเสี่ยงนี้โดยการกำหนดให้มีนโยบายและวิธีการในการควบคุมสินเชื่อที่เหมาะสม ดังนั้นกลุ่มบริษัทจึงไม่คาดว่าจะได้รับความเสียหายที่เป็นสาระสำคัญจากการให้สินเชื่อ นอกจากนี้ การให้สินเชื่อของกลุ่มบริษัทไม่มีการกระจุกตัวเนื่องจากกลุ่มบริษัทมีฐานของลูกค้าที่หลากหลายและมีอยู่จำนวนมาก ราย จำนวนเงินสูงสุดที่กลุ่มบริษัทอาจต้องสูญเสียจากการให้สินเชื่อคือมูลค่าตามบัญชีของลูกหนี้การค้าและลูกหนี้อื่นที่แสดงอยู่ในงบแสดงฐานะการเงิน

#### **ความเสี่ยงจากอัตราดอกเบี้ย**

กลุ่มบริษัทมีความเสี่ยงจากอัตราดอกเบี้ยที่สำคัญอันเกี่ยวข้องกับเงินฝากกับธนาคารและสถาบันการเงิน เงินกู้ยืมระยะสั้นและเงินกู้ยืมระยะยาว อย่างไรก็ตาม เนื่องจากสินทรัพย์และหนี้สินทางการเงินส่วนใหญ่มีอัตราดอกเบี้ยที่ปรับขึ้นลงตามอัตราตลาด หรือมีอัตราดอกเบี้ยคงที่ซึ่งใกล้เคียงกับอัตราตลาดในปัจจุบัน

สินทรัพย์และหนี้สินทางการเงินที่สำคัญสามารถจัดตามประเภทอัตราดอกเบี้ยได้ดังนี้

(หน่วย: ล้านบาท)

ณ วันที่ 31 ธันวาคม 2560

งบการเงินรวม					
อัตราดอกเบี้ยคงที่		อัตราดอกเบี้ย ปรับขึ้นลง ตามราคา ตลาด	ไม่มีอัตรา ดอกเบี้ย	รวม	
ไม่เกิน 1 ปี	1-5 ปี				
<b>สินทรัพย์ทางการเงิน</b>					
- เงินสดและรายการเทียบเท่าเงินสด	6	-	973	35	1,014
- เงินลงทุนชั่วคราว	547	-	-	-	547
- ลูกหนี้การค้าและลูกหนี้อื่น	-	-	-	1,110	1,110
- เงินให้กู้ยืมระยะสั้นแก่บริษัทใหญ่	-	-	928	-	928
- เงินลงทุน	-	-	-	156	156
	553	-	1,901	1,301	3,755
<b>หนี้สินทางการเงิน</b>					
- เจ้าหนี้การค้าและเจ้าหนี้อื่น	-	-	-	663	663
- หนี้สินตามสัญญาเช่าการเงิน	-	1	-	-	1
	-	1	-	663	664

(หน่วย: ล้านบาท)

ณ วันที่ 31 ธันวาคม 2559

งบการเงินรวม					
อัตราดอกเบี้ยคงที่		อัตราดอกเบี้ย ปรับขึ้นลง ตามราคา ตลาด	ไม่มีอัตรา ดอกเบี้ย	รวม	
ไม่เกิน 1 ปี	1-5 ปี				
<b>สินทรัพย์ทางการเงิน</b>					
- เงินสดและรายการเทียบเท่าเงินสด	6	-	441	81	528
- เงินลงทุนชั่วคราว	539	-	-	-	539
- ลูกหนี้การค้าและลูกหนี้อื่น	-	-	-	959	959
- เงินให้กู้ยืมระยะสั้นแก่บริษัทใหญ่	-	-	943	-	943
- เงินลงทุน	-	-	-	123	123
	545	-	1,384	1,163	3,092
<b>หนี้สินทางการเงิน</b>					
- เจ้าหนี้การค้าและเจ้าหนี้อื่น	-	-	-	588	588
- หนี้สินตามสัญญาเช่าการเงิน	1	-	-	-	1
	1	-	-	588	589

(หน่วย: ล้านบาท)

ณ วันที่ 31 ธันวาคม 2560

**สินทรัพย์ทางการเงิน**

- เงินสดและรายการเทียบเท่าเงินสด
- เงินลงทุนชั่วคราว
- ลูกหนี้การค้าและลูกหนี้อื่น
- เงินให้กู้ยืมระยะสั้นแก่บริษัทใหญ่
- เงินลงทุน

**หนี้สินทางการเงิน**

- เจ้าหนี้การค้าและเจ้าหนี้อื่น
- เงินกู้ยืมระยะสั้นจากกิจการที่เกี่ยวข้องกัน

งบการเงินเฉพาะกิจการ				
อัตราดอกเบี้ยคงที่		อัตราดอกเบี้ย ปรับขึ้นลง ตามราคา ตลาด	ไม่มีอัตรา ดอกเบี้ย	รวม
ไม่เกิน 1 ปี	1-5 ปี			
-	-	853	36	889
510	-	-	-	510
-	-	-	922	922
-	-	928	-	928
-	-	-	320	320
510	-	1,781	1,278	3,569
-	-	-	497	497
-	-	444	-	444
-	-	444	497	941

(หน่วย: ล้านบาท)

ณ วันที่ 31 ธันวาคม 2559

**สินทรัพย์ทางการเงิน**

- เงินสดและรายการเทียบเท่าเงินสด
- เงินลงทุนชั่วคราว
- ลูกหนี้การค้าและลูกหนี้อื่น
- เงินให้กู้ยืมระยะสั้นแก่บริษัทใหญ่
- เงินลงทุน

**หนี้สินทางการเงิน**

- เจ้าหนี้การค้าและเจ้าหนี้อื่น
- เงินกู้ยืมระยะสั้นจากกิจการที่เกี่ยวข้องกัน

งบการเงินเฉพาะกิจการ				
อัตราดอกเบี้ยคงที่		อัตราดอกเบี้ย ปรับขึ้นลง ตามราคา ตลาด	ไม่มีอัตรา ดอกเบี้ย	รวม
ไม่เกิน 1 ปี	1-5 ปี			
-	-	339	86	425
503	-	-	-	503
-	-	-	762	762
-	-	943	-	943
-	-	-	311	311
503	-	1,282	1,159	2,944
-	-	-	419	419
-	-	277	-	277
-	-	277	419	696



## 28.2 มูลค่ายุติธรรมของเครื่องมือทางการเงิน

เนื่องจากเครื่องมือทางการเงินส่วนใหญ่ของกลุ่มบริษัทมีอัตราดอกเบี้ยปรับขึ้นลงตามอัตราตลาดหรือมีอัตราดอกเบี้ยใกล้เคียงกับอัตราดอกเบี้ยในตลาด กลุ่มบริษัทจึงประมาณมูลค่ายุติธรรมของเครื่องมือทางการเงินใกล้เคียงกับมูลค่าตามบัญชีที่แสดงในงบแสดงฐานะการเงิน

## 29. การบริหารจัดการทุน

วัตถุประสงค์ในการบริหารจัดการทุนที่สำคัญของกลุ่มบริษัทคือการจัดให้มีซึ่งโครงสร้างทุนเพื่อสนับสนุนการดำเนินงานของกลุ่มบริษัทและเสริมสร้างมูลค่าการถือหุ้นให้กับผู้ถือหุ้น ณ วันที่ 31 ธันวาคม 2560 กลุ่มบริษัทมีอัตราส่วนหนี้สินต่อทุนเท่ากับ 0.34:1 (2559: 0.34:1) และ เฉพาะบริษัทฯ มีอัตราส่วนหนี้สินต่อทุนเท่ากับ 0.45:1 (2559: 0.42:1)

## 30. เหตุการณ์ภายหลังรอบระยะเวลารายงาน

เมื่อวันที่ 20 กุมภาพันธ์ 2561 ที่ประชุมคณะกรรมการของบริษัทฯ ได้มีมติอนุมัติเสนอจ่ายเงินปันผลจากกำไรสะสมที่ยังไม่ได้จัดสรรให้แก่ผู้ถือหุ้นในอัตราหุ้นละ 7.5 บาท รวมเป็นจำนวนเงินทั้งสิ้น 750 ล้านบาท บริษัทฯ จะนำมติดังกล่าวเสนอในที่ประชุมสามัญประจำปีผู้ถือหุ้นของบริษัทฯ เพื่อขออนุมัติการจ่ายเงินปันผลต่อไป

## 31. การอนุมัติงบการเงิน

งบการเงินนี้ได้รับอนุมัติให้ออกโดยคณะกรรมการของบริษัทฯ เมื่อวันที่ 20 กุมภาพันธ์ 2561

### 14.3 อัตราส่วนทางการเงิน

#### อัตราส่วนทางการเงิน

#### (FINANCIAL RATIOS)

การแสดงผลอัตราส่วนทางการเงินที่สำคัญปี 2560 2559 และ 2558

อัตราส่วน		งบการเงินรวม			งบการเงินเฉพาะกิจการ			
		2560	2559	2558	2560	2559	2558	
<b>1.</b>	<b>อัตราส่วนสภาพคล่อง (LIQUIDITY RATIO)</b>							
1.1	อัตราส่วนสภาพคล่อง (Current Ratio)	เท่า	2.25	2.06	1.75	1.85	1.86	1.67
1.2	อัตราส่วนสภาพคล่องหมุนเร็ว (Quick Ratio)	เท่า	1.24	0.94	1.11	0.98	0.77	0.99
1.3	อัตราส่วนหมุนเวียนลูกหนี้การค้า (Accounts Receivable Turnover)	เท่า	11.21	11.60	11.3	11.11	11.65	11.68
1.4	ระยะเวลาเก็บหนี้เฉลี่ย (Average Collection Period)	วัน	32.56	31.46	32.29	32.86	31.34	31.24
1.5	อัตราส่วนหมุนเวียนสินค้าคงเหลือ (Inventory Turnover)	เท่า	56.40	59.72	54.09	80.45	75.40	63.21
1.6	ระยะเวลาการหมุนเวียนของสินค้า คงคลัง (Inventory Turnover Period)	วัน	6.47	6.11	6.75	4.54	4.84	5.77
1.7	อัตราส่วนหมุนเวียนเจ้าหนี้การค้า (Accounts Payable Turnover)	เท่า	9.04	9.16	8.72	9.02	9.06	8.55
1.8	ระยะเวลาจ่ายหนี้เฉลี่ย	วัน	40.36	39.83	41.86	40.49	40.28	42.70
<b>2.</b>	<b>อัตราส่วนแสดงความสามารถในการ หากำไร (PROFITABILITY RATIO)</b>							
2.1	อัตรากำไรขั้นต้น (Gross Profit Margin on Sales)	%	35.44	35.04	35.73	36.04	35.32	36.84
2.2	อัตรากำไรสุทธิ (Profit Margin on Sales)	%	14.60	13.38	13.43	16.43	15.47	14.76
2.3	อัตราผลตอบแทนผู้ถือหุ้น (Return on Equity)	%	21.57	19.47	19.99	23.79	21.97	20.20
<b>3.</b>	<b>อัตราส่วนแสดงประสิทธิภาพในการ ดำเนินงาน (EFFICIENCY RATIO)</b>							
	อัตราผลตอบแทนจากสินทรัพย์ (Return on Asset)	%	19.45	17.60	18.31	20.29	18.72	17.83
<b>4.</b>	<b>อัตราส่วนวิเคราะห์นโยบายทางการเงิน (FINANCIAL POLICY RATIO)</b>							
4.1	อัตราส่วนหนี้สินต่อส่วนของผู้ถือหุ้น (Debt to Equity)	เท่า	0.36	0.37	0.39	0.45	0.42	0.42
4.2	อัตราส่วนความสามารถชำระดอกเบี้ย (Interest Coverage)	เท่า	29,774.87	21,432.55	2,658.82	496.17	722.38	2,015.27

## 15. การวิเคราะห์และคำอธิบายของฝ่ายจัดการ

ตามที่บริษัท สมิติเวช จำกัด (มหาชน) ("บริษัทฯ") ได้นำส่งงบการเงินสำหรับปีสิ้นสุดวันที่ 31 ธันวาคม 2560 ซึ่งได้ผ่านการตรวจสอบโดยผู้สอบบัญชีรับอนุญาต และคณะกรรมการบริษัทฯ แล้วนั้น งบการเงินรวมของบริษัทฯ แสดงฐานะการเงินสำหรับปีสิ้นสุดวันที่ 31 ธันวาคม 2560 และ 2559 มีผลกำไรสุทธิหลังภาษี 1,611 ล้านบาท และ 1,367 ล้านบาท เพิ่มขึ้นร้อยละ 17.9 และร้อยละ 0.7 ตามลำดับเมื่อเปรียบเทียบกับงวดเดียวกันของปีก่อน และงบการเงินเฉพาะกิจการ มีผลกำไรสุทธิหลังภาษี 1,471 ล้านบาท และ 1,286 ล้านบาท เพิ่มขึ้นร้อยละ 14 และร้อยละ 10 ตามลำดับเมื่อเปรียบเทียบกับงวดเดียวกันของปีก่อน

การเปลี่ยนแปลงที่สำคัญเกิดจากการที่ฝ่ายบริหารได้มีการพัฒนาทางการแพทย์อย่างต่อเนื่องจนได้รับการยอมรับในระบบสากลด้วยการให้บริการด้านการแพทย์แก่คนไทย และชาวต่างชาติ ตามมาตรฐานการแพทย์ชั้นสูง และได้มีการปรับเปลี่ยนนโยบาย กำหนดทิศทางและกลยุทธ์ชัดเจนมากขึ้นโดยเฉพาะโรคเกี่ยวกับเด็ก มีการสนับสนุนและบริหารจัดการค่านุเคราะห์อย่างมีประสิทธิภาพทำให้ผลประกอบการดีขึ้นอย่างชัดเจนดังนี้

### เมื่อพิจารณางบการเงินรวม

ผลการดำเนินงานสำหรับปี

หน่วย : ล้านบาท

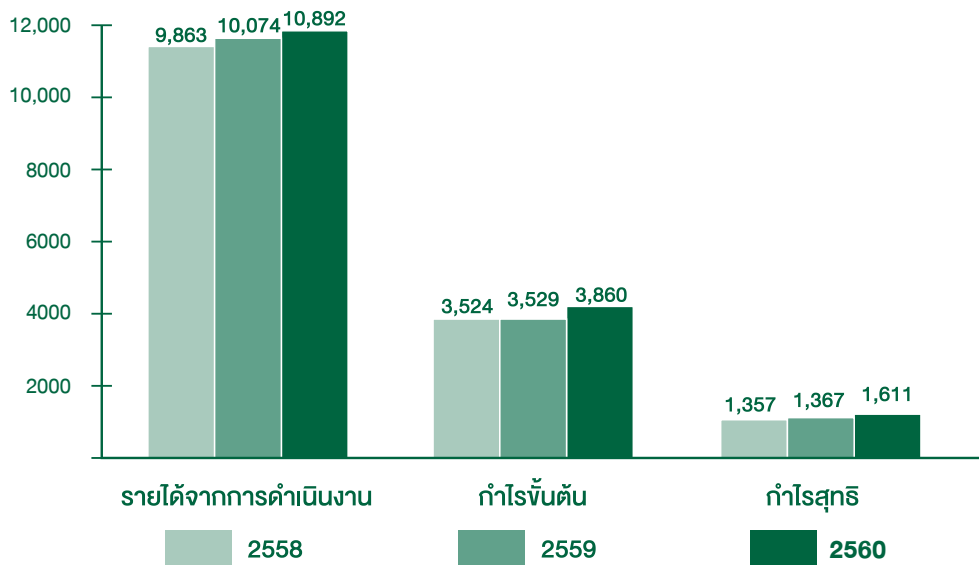

- รายได้

ปัจจุบันโรงพยาบาลสมิติเวช ศรีนครินทร์ และสุภูมิวิทย์ ผู้ให้บริการหลักยังคงเป็นคนไทย สำหรับโรงพยาบาลสมิติเวช ศรีนครินทร์ มีผู้ให้บริการเป็นชาวต่างชาติประมาณ 25% โรงพยาบาลสมิติเวช สุภูมิวิทย์ มีผู้ให้บริการเป็นชาวต่างชาติประมาณ 45% ซึ่งส่วนใหญ่เป็นชาวญี่ปุ่น รายได้จากการดำเนินงานเพิ่มขึ้นเนื่องจากจำนวนผู้ป่วยเพิ่มขึ้นทั้งคนไข้นอก และคนไข้ในอัตราร้อยละ 10 และ ร้อยละ 6 ตามลำดับ โดยรายได้หลักมาจากค่ายา, เวชภัณฑ์, ค่าตรวจวิเคราะห์แลปและค่าแพทย์

รายได้จากค่ารักษาพยาบาลสำหรับปี 2560 มีจำนวน 10,779 ล้านบาท เพิ่มขึ้นจากงวดเดียวกันของปี 2559 เป็นเงิน 806 ล้านบาท คิดเป็นร้อยละ 8

- **ค่าใช้จ่าย**

ค่าใช้จ่ายรวมปี 2560 มีจำนวน 8,998 ล้านบาท เพิ่มขึ้นจากงวดเดียวกันของปี 2559 เป็นเงิน 530 ล้านบาท คิดเป็นร้อยละ 6 ซึ่งแบ่งเป็นต้นทุนขายและบริการเพิ่มขึ้น 488 ล้านบาท คิดเป็นร้อยละ 7 และค่าใช้จ่ายในการขายและบริหารเพิ่ม 43 ล้านบาท คิดเป็นร้อยละ 2 ซึ่งส่วนใหญ่เพิ่มขึ้นจากต้นทุนค่ายา ค่าเวชภัณฑ์ทางการแพทย์ ค่าแลป ค่าแพทย์ และค่าเสื่อมราคาของอุปกรณ์ทางการแพทย์ และอาคารใหม่ของสมิติเวช ศรีราชา

- **ภาษีเงินได้**

ภาษีเงินได้สำหรับปี 2560 มีจำนวน 396 ล้านบาท เพิ่มขึ้นจากงวดเดียวกันของปี 2559 เป็นเงิน 53 ล้านบาท คิดเป็นร้อยละ 16 เนื่องจากกำไรจากการดำเนินงานเพิ่มขึ้น 244 ล้านบาท คิดเป็นร้อยละ 17

- **กำไรสุทธิ**

กำไรสุทธิสำหรับปี 2560 มีจำนวน 1,611 ล้านบาท เพิ่มขึ้นจากงวดเดียวกันของปี 2559 เป็นเงิน 245 ล้านบาท คิดเป็นร้อยละ 18

### เมื่อพิจารณางบการเงินเฉพาะกิจการ

ผลการดำเนินงานสำหรับปี

หน่วย : ล้านบาท

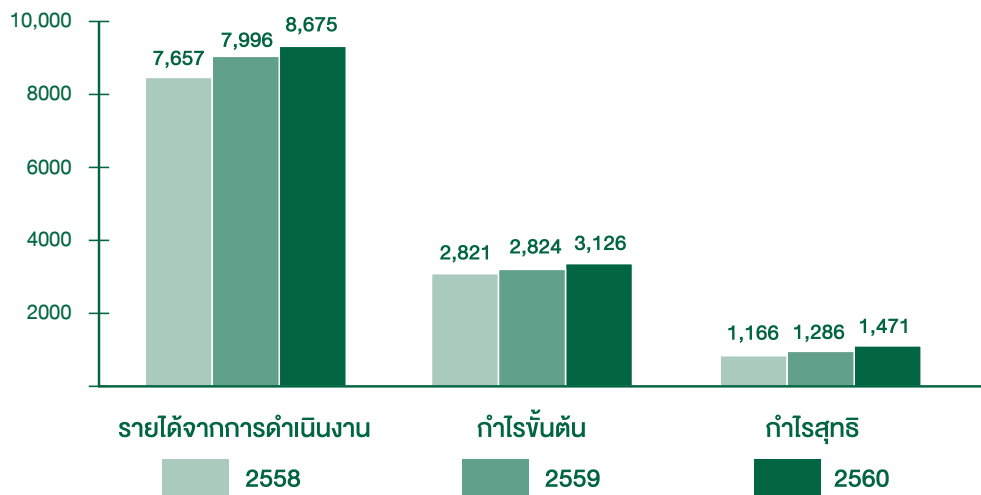

- **รายได้**

รายได้จากค่ารักษาพยาบาลสำหรับปี 2560 มีจำนวน 8,675 ล้านบาท เพิ่มขึ้นจากงวดเดียวกันของปี 2559 เป็นเงิน 679 ล้านบาท คิดเป็นร้อยละ 8 ซึ่งเกิดจากรายได้ค่ารักษาพยาบาลจากผู้ป่วยนอกเพิ่มขึ้นร้อยละ 6 และรายได้จากผู้ป่วยในเพิ่มขึ้นร้อยละ 12

- **ค่าใช้จ่าย**

ค่าใช้จ่ายรวมสำหรับปี 2560 มีจำนวน 7,151 ล้านบาท เพิ่มขึ้นจากงวดเดียวกันของปี 2559 เป็นเงิน 392 ล้านบาท คิดเป็นร้อยละ 6 ซึ่งแบ่งเป็นต้นทุนขายและบริการเพิ่มขึ้น 377 ล้านบาท คิดเป็นร้อยละ 7 และค่าใช้จ่ายในการขายและบริหารเพิ่มขึ้น 15 ล้านบาท คิดเป็นร้อยละ 1 ซึ่งส่วนใหญ่เพิ่มขึ้นจากต้นทุนค่ายา ค่าเวชภัณฑ์ทางการแพทย์ ค่าแลป ค่าแพทย์ และค่าเสื่อมราคาจากการซื้ออุปกรณ์ทางการแพทย์ใหม่

- **ภาษีเงินได้**

ภาษีเงินได้สำหรับปี 2560 มีจำนวน 324 ล้านบาท เพิ่มขึ้นจากงวดเดียวกันของปี 2559 เป็นเงิน 57 ล้านบาท คิดเป็นร้อยละ 21 ซึ่งเป็นไปในทิศทางเดียวกันกับการเพิ่มขึ้นของรายได้

- **กำไรสุทธิ**

กำไรสุทธิสำหรับปี 2560 มีจำนวน 1,471 ล้านบาท เพิ่มขึ้นจากงวดเดียวกันของปี 2559 เป็นเงิน 185 ล้านบาท คิดเป็นร้อยละ 14

### กระแสเงินสด

หน่วย : ล้านบาท

งบการเงินรวม	31 ธันวาคม 2560	31 ธันวาคม 2559	เปลี่ยนแปลง	%
เงินสดสุทธิได้มาจากกิจกรรมดำเนินงาน	2,255	1,940	315	16.24
เงินสดสุทธิใช้ไปในกิจกรรมลงทุน	(626)	(1,294)	668	(51.62)
เงินสดสุทธิใช้ไปในกิจกรรมจัดหาเงิน	(1,143)	(1,035)	(108)	10.43
เงินสดและรายการเทียบเท่าเงินสด เพิ่มขึ้น(ลดลง)สุทธิ	486	(389)	875	(224.94)
เงินสดและรายการเทียบเท่าเงินสด ณ วันต้นปี	528	917	(389)	(42.42)
เงินสดและรายการเทียบเท่าเงินสด ณ วันสิ้นปี	1,014	528	486	92.05

สำหรับปีสิ้นสุดวันที่ 31 ธันวาคม 2560 บริษัท และบริษัทย่อยมีเงินสดและรายการเทียบเท่าเงินสดเพิ่มขึ้นสุทธิ 486 ล้านบาท โดยบริษัทฯ และบริษัทย่อยมีเงินสดสุทธิยกมา ณ วันต้นงวดจำนวน 528 ล้านบาทเป็นผลให้เงินสดสุทธิปลายงวดคงเหลือเท่ากับ 1,014 ล้านบาท

1. บริษัทฯ และบริษัทย่อยมีเงินสดรับสุทธิจากกิจกรรมดำเนินงานในระหว่างปีเป็นจำนวน 2,255 ล้านบาท ดังนี้

- จากกำไรก่อนภาษี 2,090 ล้านบาท ปรับกระทบด้วยค่าเสื่อมราคาและค่าตัดจำหน่าย ประมาณ 603 ล้านบาท
- การเปลี่ยนแปลงในสินทรัพย์จากการดำเนินงานเพิ่มขึ้น 187 ล้านบาท และหนี้สินจากการดำเนินงานเพิ่มขึ้น 192 ล้านบาท

- จากดอกเบี้ยรับ จำนวน 20 ล้านบาท
  - จ่ายภาษีเงินได้เป็นจำนวน 395 ล้านบาท
2. บริษัทฯ และบริษัทย่อยมีเงินสดใช้ไปสุทธิในกิจกรรมลงทุนจำนวน 626 ล้านบาท ดังนี้
- เงินสดจ่ายซื้อที่ดิน อาคารและอุปกรณ์ ประมาณ 639 ล้านบาท
  - เงินสดจ่ายซื้อสินทรัพย์ที่ไม่มีตัวตนประมาณ 19 ล้านบาท
  - เงินให้กู้ยืมแก่กิจการที่เกี่ยวข้องกันลดลงประมาณ 15 ล้านบาท
  - เงินปันผลรับจำนวน 19 ล้านบาท
  - เงินลงทุนชั่วคราวเพิ่มขึ้นประมาณ 8 ล้านบาท
  - เงินสดรับจากการขายอุปกรณ์ทางการแพทย์และสินทรัพย์ถาวรอื่นประมาณ 7 ล้านบาท
3. บริษัทฯ และบริษัทย่อยมีเงินสดใช้ไปสุทธิในกิจกรรมจัดหาเงินจำนวน 1,143 ล้านบาท ดังนี้
- เงินปันผลจ่ายจำนวน 1,100 ล้านบาท
  - เงินปันผลจ่ายของบริษัทย่อยแก่ผู้มีส่วนได้เสียที่ไม่มีอำนาจควบคุม จำนวน 34 ล้านบาท
  - เงินสดจ่ายจากการลงทุนในบริษัทย่อยประมาณ 9 ล้านบาท

ทั้งนี้เงินสดคงเหลือปลายงวดจำนวน 1,014 ล้านบาท เป็นเงินสดและเงินฝากธนาคารประมาณ 1,008 ล้านบาท เป็นเงินฝากประจำไม่เกิน 3 เดือน จำนวน 6 ล้านบาท

### อัตราส่วนทางการเงินที่สำคัญ

อัตราส่วนทางการเงินที่สำคัญ	31 ธันวาคม 2560	31 ธันวาคม 2559	เปลี่ยนแปลง
อัตราส่วนความสามารถในการทำกำไร			
• อัตรากำไรขั้นต้น	35.44	35.04	0.40
• อัตรากำไรสุทธิ	14.60	13.38	1.22
• อัตราผลตอบแทนจากสินทรัพย์ (ROA)	19.45	17.60	1.85
• อัตราผลตอบแทนผู้ถือหุ้น (ROE)	21.57	19.47	2.10
อัตราส่วนหมุนเวียนลูกหนี้การค้า (เท่า)	11.21	11.60	(0.39)
ระยะเวลาเก็บหนี้เฉลี่ย (วัน)	32.56	31.46	1.10

### งบแสดงฐานะการเงิน

หน่วย : ล้านบาท

งบแสดงฐานะการเงินรวม	31 ธันวาคม 2560	31 ธันวาคม 2559	เปลี่ยนแปลง	%
สินทรัพย์รวม	11,105	10,393	712	6.85
หนี้สินรวม	2,799	2,638	161	6.10
ส่วนของผู้ถือหุ้นของบริษัทใหญ่รวม	7,725	7,216	509	7.05
ส่วนของผู้ถือหุ้นรวม	8,306	7,755	551	7.11

### **สินทรัพย์รวม**

สินทรัพย์รวมของบริษัทฯและบริษัทย่อย ณ วันที่ 31 ธันวาคม 2560 มีจำนวน 11,105 ล้านบาท เปลี่ยนแปลงเพิ่มขึ้น 712 ล้านบาท เนื่องจากเงินสดและรายการเทียบเท่าเงินสดเพิ่มขึ้น 486 ล้านบาท เงินลงทุนชั่วคราวเพิ่มขึ้น 8 ล้านบาท ลูกหนี้การค้าและลูกหนี้อื่นเพิ่มขึ้น 151 ล้านบาท เงินให้กู้ยืมระยะสั้นแก่กิจการที่เกี่ยวข้องกันลดลง 15 ล้านบาท สินค้าคงเหลือเพิ่มขึ้น 19 ล้านบาท เงินลงทุนในบริษัทร่วมเพิ่มขึ้น 33 ล้านบาท ที่ดิน อาคาร และอุปกรณ์เพิ่มขึ้น 34 ล้านบาท สินทรัพย์ไม่มีตัวตนเพิ่มขึ้น 7 ล้านบาท และสินทรัพย์ไม่หมุนเวียนอื่นลดลง 10 ล้านบาท

### **หนี้สินรวม**

หนี้สินรวมของบริษัทฯ และบริษัทย่อย ณ วันที่ 31 ธันวาคม 2560 มีจำนวน 2,799 ล้านบาท เปลี่ยนแปลงเพิ่มขึ้น 161 ล้านบาท เกิดจากเจ้าหนี้การค้าและเจ้าหนี้อื่นเพิ่มขึ้น 75 ล้าน ค่าใช้จ่ายค้างจ่ายเพิ่มขึ้น 59 ล้านบาท ภาษีเงินได้ค้างจ่ายเพิ่มขึ้น 14 ล้านบาท หนี้สินภาษีเงินได้รอการตัดบัญชีลดลง 13 ล้านบาท

### **ส่วนของผู้ถือหุ้นรวม**

ส่วนของผู้ถือหุ้นรวมของบริษัทฯและบริษัทย่อย ณ วันที่ 31 ธันวาคม 2560 มีจำนวน 8,306 ล้านบาท เปลี่ยนแปลงเพิ่มขึ้น 551 ล้านบาทเนื่องจากกำไรจากการดำเนินงานสำหรับปี



## 16. เอกสารแนบ

### 16.1 รายละเอียดเกี่ยวกับกรรมการ ผู้บริหาร ผู้มีอำนาจควบคุม และเลขานุการบริษัทฯ ณ วันที่ 31 ธันวาคม 2560

1. ศาสตราจารย์ (พิเศษ) ดร.สมชัย ฤชุพันธุ์	
ตำแหน่ง :	ประธานกรรมการ
วันที่ได้รับแต่งตั้ง :	26 เมษายน 2543
อายุ (ปี) :	79
คุณวุฒิทางการศึกษา :	<ul style="list-style-type: none"> <li>• Ph.D. และ M.A. สาขาเศรษฐศาสตร์ (University of Florida, สหรัฐอเมริกา)</li> <li>• เศรษฐศาสตร์บัณฑิต มหาวิทยาลัยธรรมศาสตร์</li> </ul>
การอบรมของสมาคมส่งเสริมกรรมการบริษัทไทย :	<ul style="list-style-type: none"> <li>• Director Certification Program รุ่นที่ 6/2001</li> <li>• Role of Chairman Program รุ่นที่ 6/2001</li> </ul>
ประสบการณ์ :	
2547 – ปัจจุบัน	กรรมการผู้ทรงคุณวุฒิ คณะกรรมการกระจายอำนาจให้แก่องค์กรปกครองส่วนท้องถิ่น
2558 – 2560	สมาชิกและประธานอนุกรรมการปฏิรูปการเงิน การคลัง สถาบันเคลื่อนการปฏิรูปประเทศ (สปท.)
2557 – 2558	สมาชิกและประธานอนุกรรมการปฏิรูปการเงิน การคลัง สถาปปฏิรูปแห่งชาติ (สปช.)
2557 – 2558	กรรมการและประธานกรรมการตรวจสอบ สถาบันพระปกเกล้า
2554 – 2559	กรรมการและประธานอนุกรรมการระบบการเงิน การคลัง สำนักงานคณะกรรมการพัฒนาระบบราชการ (ก.พ.ร.)
2551 – 2557	ประธานกรรมการตรวจสอบ ภาคราชการ กระทรวงการคลัง
สัดส่วนการถือหุ้น (%) :	0
ความสัมพันธ์ทางครอบครัวระหว่างผู้บริหาร :	ไม่มี
จำนวนครั้งที่เข้าประชุมคณะกรรมการบริษัท :	6/6
มีคุณสมบัติกรรมการตามกฎหมายและไม่มีลักษณะต้องห้ามตามประกาศของคณะกรรมการกำกับตลาดทุน :	ใช่
ประวัติการกระทำผิดกฎหมายในระยะ 10 ปี ย้อนหลัง :	ไม่มี

2. นายสมชาติ อินทรทูต	
ตำแหน่ง :	ประธานกรรมการตรวจสอบและกรรมการอิสระ
วันที่ได้รับแต่งตั้ง :	27 พฤษภาคม 2552
อายุ (ปี) :	80
คุณวุฒิทางการศึกษา :	<ul style="list-style-type: none"> <li>ปริญญาตรี บริหารธุรกิจ (BBA.)</li> <li>พณิชยศาสตร์มหาบัณฑิต จุฬาลงกรณ์มหาวิทยาลัย</li> <li>ปริญญาบัตร วิทยาลัยป้องกันราชอาณาจักร ปรอ.4</li> </ul>
การอบรมของสมาคมส่งเสริมกรรมการบริษัทไทย :	<ul style="list-style-type: none"> <li>Directors Accreditation Program รุ่นที่ 22</li> </ul>
ประสบการณ์ :	บริษัทที่จดทะเบียนในตลาดหลักทรัพย์แห่งประเทศไทย
ปัจจุบัน	ประธานกรรมการ บริษัท กันคนากรูป จำกัด (มหาชน)
2541 – 2545	กรรมการตรวจสอบ ธนาคารทหารไทย จำกัด (มหาชน)
2540	กรรมการผู้จัดการใหญ่ ธนาคารทหารไทย จำกัด (มหาชน)
ประสบการณ์ : หน่วยงานอื่นๆ	
ปัจจุบัน	ประธานกรรมการ มูลนิธิพนักงานธนาคารทหารไทย
2541 – ปัจจุบัน	รองประธานกรรมการ มูลนิธิศูนย์สิรินธร เพื่อการฟื้นฟูสมรรถภาพทางการแพทย์แห่งชาติ
2555 – 2557	ที่ปรึกษาประธาน คณะกรรมการการศาสนา ศิลปะและวัฒนธรรม สภาผู้แทนราษฎร
2555 – 2557	ที่ปรึกษาประธาน คณะกรรมการการเงิน การคลัง การธนาคารและสถาบันการเงิน สภาผู้แทนราษฎร
2510 – 2520	อาจารย์ คณะเศรษฐศาสตร์ และคณะพณิชยศาสตร์การบัญชี จุฬาลงกรณ์มหาวิทยาลัย
2503 – 2510	รับราชการ สำนักงานคณะกรรมการตรวจเงินแผ่นดิน
สัดส่วนการถือหุ้น (%) :	0
ความสัมพันธ์ทางครอบครัวระหว่างผู้บริหาร :	ไม่มี
จำนวนครั้งที่เข้าประชุมคณะกรรมการบริษัท :	5/6
มีคุณสมบัติกรรมการตามกฎหมายและไม่มีลักษณะต้องห้ามตามประกาศของคณะกรรมการกำกับตลาดทุน :	ใช่
ประวัติการกระทำผิดกฎหมายในระยะ 10 ปี ย้อนหลัง :	ไม่มี

3. นายไกรทิพย์ ไกรฤกษ์	
ตำแหน่ง :	กรรมการตรวจสอบ และกรรมการอิสระ
วันที่ได้รับแต่งตั้ง :	27 พฤษภาคม 2552
อายุ (ปี) :	63
คุณวุฒิทางการศึกษา :	<ul style="list-style-type: none"> <li>ปริญญาโท สาขาเศรษฐศาสตร์ Northeastern University, USA.</li> <li>ปริญญาตรี สาขาเศรษฐศาสตร์ Tufts University, USA.</li> </ul>
การอบรมของสมาคมส่งเสริมกรรมการบริษัทไทย :	<ul style="list-style-type: none"> <li>หลักสูตร Director Accreditation Program (DAP)</li> <li>หลักสูตร Corporate Governance for Capital Market Intermediaries (CGI)</li> </ul>
การอบรมอื่นๆ :	<ul style="list-style-type: none"> <li>หลักสูตรการป้องกันราชอาณาจักรรัฐร่วมเอกชน (ปรอ.) รุ่นที่ 16</li> <li>หลักสูตรผู้บริหารระดับสูงด้านการบริหารงานพัฒนาเมือง (มหานคร รุ่น 1)</li> </ul>
ประสบการณ์ :	บริษัทที่จดทะเบียนในตลาดหลักทรัพย์แห่งประเทศไทย
2560 - ปัจจุบัน	กรรมการ บริษัท อาเซียนไปแคชชียูมิ จำกัด (มหาชน)
2558 - ปัจจุบัน	กรรมการและกรรมการตรวจสอบ บริษัท เมเจอร์ ซินีเพล็กซ์ กรุ๊ป จำกัด (มหาชน)
2556 - ปัจจุบัน	ประธานกรรมการ บริษัท เพช ดีเวลลอปเม้นท์ จำกัด (มหาชน)
2551 - ปัจจุบัน	กรรมการและกรรมการตรวจสอบ บริษัท วนชัยกรุ๊ป จำกัด (มหาชน)
ประสบการณ์ : หน่วยงานอื่นๆ	
2552 - ปัจจุบัน	ประธานกรรมการ บริษัทหลักทรัพย์ เตที ซีมิโก้ จำกัด
สัดส่วนการถือหุ้น (%) :	0
ความสัมพันธ์ทางครอบครัวระหว่างผู้บริหาร :	ไม่มี
จำนวนครั้งที่เข้าประชุมคณะกรรมการบริษัท :	6/6
มีคุณสมบัติกรรมการตามกฎหมายและไม่มีลักษณะต้องห้ามตามประกาศของคณะกรรมการกำกับตลาดทุน :	ใช่
ประวัติการกระทำผิดกฎหมายในระยะ 10 ปี ย้อนหลัง :	ไม่มี

4. นายประคิษฐ์ ทิมกุล	
ตำแหน่ง :	กรรมการ / กรรมการผู้มีอำนาจลงนาม
วันที่ได้รับแต่งตั้ง :	29 เมษายน 2553
อายุ (ปี) :	59
คุณวุฒิทางการศึกษา :	<ul style="list-style-type: none"> <li>• นิติศาสตรบัณฑิต จุฬาลงกรณ์มหาวิทยาลัย</li> <li>• เนติบัณฑิตไทย</li> <li>• ศิลปศาสตรบัณฑิต (รัฐศาสตร์) มหาวิทยาลัยรามคำแหง</li> </ul>
การอบรมของสมาคมส่งเสริมกรรมการบริษัทไทย :	<ul style="list-style-type: none"> <li>• Director Certificate Program รุ่นที่ 29</li> </ul>
ประสบการณ์ :	บริษัทที่จดทะเบียนในตลาดหลักทรัพย์แห่งประเทศไทย
ปัจจุบัน	กรรมการบริหารและที่ปรึกษาประธานคณะผู้บริหาร บริษัท กรุงเทพดุสิตเวชการ จำกัด (มหาชน)
	กรรมการรองผู้อำนวยการใหญ่ สายงานบริหารกลาง บริษัท การบินกรุงเทพ จำกัด (มหาชน)
	กรรมการ บริษัท ธนบุรี เมดิคอลเซ็นเตอร์ จำกัด (มหาชน)
ประสบการณ์ : หน่วยงานอื่นๆ	
ปัจจุบัน	ประธานกรรมการ บริษัท ประสิทธิ์พัฒนา จำกัด (มหาชน)
	กรรมการ บริษัท โรงพยาบาลพญาไท 1 จำกัด
	กรรมการ บริษัท โรงพยาบาลพญาไท 2 จำกัด
	กรรมการ บริษัท โรงพยาบาลพญาไท 3 จำกัด
	กรรมการ บริษัท โรงพยาบาลศรีราชานคร จำกัด (มหาชน)
	กรรมการ บริษัท เปาโลเมดิค จำกัด
	กรรมการ บริษัท เปาโล สมุทรปราการ จำกัด
	กรรมการ บริษัท การแพทย์สยาม จำกัด
	กรรมการ บริษัท ศูนย์การแพทย์ไทย จำกัด (มหาชน)
	กรรมการ บริษัท โรงพยาบาลกรุงเทพ เชียงใหม่ จำกัด
	กรรมการ บริษัท เนชั่นแนล เฮลท์แคร์ ซิสเต็มส์ จำกัด
	กรรมการ บริษัท รอยัลบางกอกเฮลธ์แคร์ จำกัด
	ประธานกรรมการ บริษัท เอ.เอ็น.บี.ลาบอราทอรี (อำนวยการเวช) จำกัด
	ประธานกรรมการ บริษัท กรุงเทพเซฟครีค จำกัด
	ประธานกรรมการ บริษัท เซฟครีคเซ็นเตอร์ จำกัด
	กรรมการ บริษัท เชนอร์อัล ฮอสปิทัล โปรคัลส์ จำกัด (มหาชน)
	ประธานกรรมการ บริษัท บีซีเอ็มเอส เทรนนิง จำกัด
	กรรมการ บริษัท บีซีเอ็มเอส แอคเคาท์ติ้ง จำกัด
	กรรมการ บริษัท บางกอกแอร์เวย์โฮลดิ้ง จำกัด
	กรรมการ บริษัท ครีวการบินกรุงเทพ จำกัด
	กรรมการ บริษัท บริการภาคพื้นการบินกรุงเทพเวลคิไวต์ไฟลท์เซอร์วิส จำกัด
	กรรมการ บริษัท คับบลิวเอฟเอสพีจีคาร์โก้ จำกัด
	กรรมการ บริษัท สินสหกล จำกัด
กรรมการ บริษัท ไทยปีโตรเลียมเซอร์วิส จำกัด	
กรรมการ บริษัท ปราสาททองโอสถ จำกัด	

	กรรมการ บริษัท สบาย สบาย นิเวศน์ จำกัด
	กรรมการ บริษัท สบาย สบาย นิเวศน์ สุโขทัย จำกัด
สัดส่วนการถือหุ้น (%) :	0
ความสัมพันธ์ทางครอบครัวระหว่างผู้บริหาร :	ไม่มี
จำนวนครั้งที่เข้าประชุมคณะกรรมการบริษัท :	4/6
มีคุณสมบัติกรรมการตามกฎหมายและไม่มีลักษณะต้องห้ามตามประกาศของคณะกรรมการกำกับตลาดทุน :	ใช่
ประวัติการกระทำผิดกฎหมายในระยะ 10 ปี ย้อนหลัง :	ไม่มี

5. นางนฤมล น้อยอำ	
ตำแหน่ง :	กรรมการ/กรรมการผู้มีอำนาจลงนาม
วันที่ได้รับแต่งตั้ง :	5 เมษายน 2556
อายุ (ปี) :	60
คุณวุฒิทางการศึกษา :	<ul style="list-style-type: none"> <li>ปริญญาตรี เศรษฐศาสตรบัณฑิต (เกียรตินิยม) การเงินและการคลัง จุฬาลงกรณ์มหาวิทยาลัย</li> <li>ปริญญาโท ด้านบริหารธุรกิจ (สาขาการเงินการธนาคาร) มหาวิทยาลัยนอร์ทเท็กซัสสเตท สหรัฐอเมริกา</li> </ul>
การอบรมของสมาคมส่งเสริมกรรมการบริษัทไทย :	<ul style="list-style-type: none"> <li>Director Certification Program (DCP) รุ่น 107</li> <li>Successful Formulation &amp; Execution of Strategy Class 6/2010</li> </ul>
การอบรมอื่นๆ :	<ul style="list-style-type: none"> <li>หลักสูตร "นักบริหารระดับสูงด้านการพัฒนาธุรกิจอุตสาหกรรมและการลงทุน" (วอ.) รุ่นที่ 3 สถาบันวิทยาการธุรกิจและอุตสาหกรรม</li> <li>ประกาศนียบัตรหลักสูตรผู้บริหารระดับสูง รุ่นที่ 15 สถาบันวิทยาการตลาดทุน (วทท.) ตลาดหลักทรัพย์แห่งประเทศไทย</li> <li>TLCA Leadership Development Program "Enhancing Competitiveness" จัดโดย สมาคมบริษัทจดทะเบียนไทย ร่วมกับสถาบัน IMD</li> <li>หลักสูตรการเมืองการปกครองในระบอบประชาธิปไตย สำหรับนักบริหารระดับสูง รุ่นที่ 13 สถาบันพระปกเกล้า (ปปร.13)</li> <li>Financial Executive Development Program รุ่นที่ 12 จัดโดย The Thai Institute of Banking and Finance for Executives from Financial Institutions</li> <li>Applied International Management Program, Sweden จัดโดยรัฐบาลสวีเดน</li> </ul>
ประสบการณ์ :	บริษัทที่จดทะเบียนในตลาดหลักทรัพย์แห่งประเทศไทย
ปี 2550 – ปัจจุบัน	ประธานเจ้าหน้าที่บริหารด้านการเงิน บริษัท กรุงเทพคูสติกเวซการ จำกัด (มหาชน) กรรมการ บริษัท การบินกรุงเทพ จำกัด (มหาชน)

ประสบการณ์ : หน่วยงานอื่นๆ	
ปี 2550 – ปัจจุบัน	กรรมการ สมาคมบริษัทจดทะเบียนไทย
	กรรมการ บริษัท โรงพยาบาลกรุงเทพพัทยา จำกัด
	กรรมการ บริษัท โรงพยาบาลกรุงเทพภูเก็ต จำกัด
	กรรมการ บริษัท โรงพยาบาลกรุงเทพภูเก็ตอินเตอร์เนชั่นแนล จำกัด
	กรรมการ บริษัท ประสิทธิภาพ จำกัด (มหาชน)
	กรรมการ บริษัท โรงพยาบาลพญาไท 1 จำกัด
	กรรมการ บริษัท โรงพยาบาลพญาไท 2 จำกัด
	กรรมการ บริษัท โรงพยาบาลพญาไท 3 จำกัด
	กรรมการ บริษัท โรงพยาบาลศรียาซานคร จำกัด (มหาชน)
	กรรมการ บริษัท เปาโลเมดิค จำกัด
	กรรมการ บริษัท เปาโล สมุทรปราการ จำกัด
	กรรมการ บริษัท การแพทย์สยาม จำกัด
	กรรมการ บริษัท ศูนย์การแพทย์ไทย จำกัด (มหาชน)
	กรรมการ บริษัท โรงพยาบาลกรุงเทพเชียงใหม่ จำกัด
	กรรมการ บริษัท โรงพยาบาลกรุงเทพเชียงราย จำกัด
	กรรมการ Phnom Penh Medical Services Co., Ltd.
	กรรมการ บริษัท บีซีเอ็มเอส เวลเนส คลินิก จำกัด
	ประธานกรรมการ บริษัท กรุงเทพประกันสุขภาพ จำกัด (มหาชน)
	ประธานกรรมการ บริษัท กรุงเทพพรีเมียร์ นายหน้าประกันชีวิต จำกัด
	ประธานกรรมการ บริษัท บีซีเอ็มเอส แอคเคาท์ติ้ง จำกัด
กรรมการ บริษัท เนชั่นแนล เฮลท์แคร์ ซิสเต็มส์ จำกัด	
กรรมการ บริษัท กรีนไลน์ ซินเนอร์จี จำกัด	
กรรมการ บริษัท บางกอก มีเดีย แอนด์ บรอดคาสติ้ง จำกัด	
สัดส่วนการถือหุ้น (%) :	0
ความสัมพันธ์ทางครอบครัวระหว่างผู้บริหาร :	ไม่มี
จำนวนครั้งที่เข้าประชุมคณะกรรมการบริษัท :	4/6
มีคุณสมบัติกรรมการตามกฎหมายและไม่มีลักษณะต้องห้ามตามประกาศของคณะกรรมการกำกับตลาดทุน :	ใช่
ประวัติการกระทำผิดกฎหมายในระยะ 10 ปี ย้อนหลัง :	ไม่มี

## 6. นายแพทย์ชัยรัตน์ ปิ่นทุรอมพร

ตำแหน่ง :	กรรมการผู้จัดการและประธานเจ้าหน้าที่บริหาร / กรรมการผู้มีอำนาจลงนาม
วันที่ได้รับแต่งตั้ง :	25 พฤศจิกายน 2556
อายุ (ปี) :	63
คุณวุฒิทางการศึกษา :	<ul style="list-style-type: none"> <li>แพทยศาสตรบัณฑิต ศิริราชพยาบาล</li> <li>วิทยาศาสตร์บัณฑิต มหาวิทยาลัยมหิดล</li> <li>วุฒิปริญญาตรีสาขาสาธารณสุขศาสตรบัณฑิต ศิริราชพยาบาล</li> </ul>
การอบรมของสมาคมส่งเสริมกรรมการบริษัทไทย :	<ul style="list-style-type: none"> <li>Director Certification Program (DCP) รุ่นที่ 99</li> <li>Risk Management Program for Corporate Leaders (RCL) รุ่นที่ 5/2016</li> </ul>
การอบรมอื่นๆ :	<ul style="list-style-type: none"> <li>หลักสูตรประกาศนียบัตร Advanced Executive Program, Kellogg School of Management</li> <li>หลักสูตรประกาศนียบัตร Cleveland Clinic's Samson Global Leadership Academy for Healthcare Executives</li> <li>หลักสูตรประกาศนียบัตรรามาธิบดีทางการแพทย์สำหรับผู้บริหารระดับสูง (ปอพ.) รุ่นที่ 1</li> <li>หลักสูตรผู้บริหารระดับสูง สถาบันวิทยาการฉลาดทุน (วท.) รุ่นที่ 19</li> <li>หลักสูตรนักบริหารระดับสูงด้านการพัฒนาธุรกิจอุตสาหกรรมและการลงทุน (วออ.) รุ่นที่ 2</li> </ul>
ประสบการณ์ :	บริษัทที่จดทะเบียนในตลาดหลักทรัพย์แห่งประเทศไทย
2558 – ปัจจุบัน	ประธานคณะกรรมการ บริษัท ธนบุรี เมดิคอล เซ็นเตอร์ จำกัด (มหาชน)
2556 – 2558	กรรมการผู้จัดการ บริษัท ธนบุรี เมดิคอล เซ็นเตอร์ จำกัด (มหาชน)
2555 – 2556	รองประธานคณะผู้บริหาร บริษัท สมิตีเวช จำกัด (มหาชน)
ประสบการณ์: หน่วยงานอื่นๆ	
2558 – ปัจจุบัน	ประธานคณะกรรมการ บริษัท สมิตีเวช ชลบุรี จำกัด
2558 – ปัจจุบัน	กรรมการ บริษัท เนชั่นแนล เฮลท์แคร์ ซิสเต็มส์ จำกัด
2558 – ปัจจุบัน	กรรมการ บริษัท ไบโอ โมเลกุลลาร์ แลบบอราทอรีส์ (ประเทศไทย) จำกัด
2558 – ปัจจุบัน	กรรมการ บริษัท กรีนไลน์ ซินเนอร์จี จำกัด
2557 – ปัจจุบัน	กรรมการ บริษัท บีเอ็นเอช เมดิคอล เซ็นเตอร์ จำกัด
2556 – ปัจจุบัน	กรรมการ บริษัท เอส วี โฮลดิ้ง จำกัด
2555 – ปัจจุบัน	กรรมการ บริษัท เออร์วิง เซอริเคน เอส อี จำกัด
2555 – ปัจจุบัน	กรรมการ บริษัท เฟิสท์ เฮลธ ฟู้ด จำกัด
2552 – ปัจจุบัน	กรรมการ บริษัท สมิตีเวช ศรีราชา จำกัด
2559	รักษาการกรรมการผู้จัดการ บริษัท สมิตีเวช ศรีราชา จำกัด
2557 – 2558	กรรมการผู้จัดการ บริษัท บีเอ็นเอช เมดิคอล เซ็นเตอร์ จำกัด
2556 – 2558	กรรมการผู้จัดการ บริษัท สมิตีเวช ศรีราชา จำกัด
2556 – 2557	กรรมการ บริษัท สมิตีเวช ชลบุรี จำกัด
2554 – 2558	ผู้อำนวยการ โรงพยาบาลสมิตีเวช ศรีนครินทร์
2552 – 2554	ผู้อำนวยการ โรงพยาบาลสมิตีเวช ศรีราชา
2550 – 2552	รองผู้อำนวยการ โรงพยาบาลสมิตีเวช ศรีนครินทร์
สัดส่วนการถือหุ้น (%) :	0
ความสัมพันธ์ทางครอบครัวระหว่างผู้บริหาร :	ไม่มี

จำนวนครั้งที่เข้าประชุม คณะกรรมการบริษัท :	6/6
มีคุณสมบัติกรรมการตามกฎหมาย และไม่มีลักษณะต้องห้ามตามประกาศ ของคณะกรรมการกำกับตลาดทุน :	ใช่
ประวัติการกระทำผิดกฎหมาย ในระยะ 10 ปี ย้อนหลัง :	ไม่มี

7. คร. ศิริ การเจริญดี	
ตำแหน่ง :	กรรมการและกรรมการตรวจสอบ
วันที่ได้รับแต่งตั้ง :	11 เมษายน 2557
อายุ (ปี) :	69
คุณวุฒิทางการศึกษา :	<ul style="list-style-type: none"> <li>ปริญญาเอก Monetary Economics and Econometrics &amp; Operations Research Monash University, Australia</li> <li>ปริญญาโท Economic Statistics and Monetary Economics, University of Sydney, Australia</li> <li>ปริญญาตรี (เกียรตินิยม) Economic Statistics, University of Sydney, Australia</li> </ul>
การอบรมของสมาคมส่งเสริม กรรมการบริษัทไทย :	<ul style="list-style-type: none"> <li>หลักสูตร Audit Committee Program (ACP) รุ่นที่ 6/2548</li> <li>หลักสูตร Directors Certification Program (DCP) รุ่นที่ 60/2548</li> <li>หลักสูตร Directors Accreditation Program (DAP) รุ่นที่ 4/2546</li> </ul>
การอบรมอื่นๆ :	<ul style="list-style-type: none"> <li>หลักสูตรผู้บริหารระดับสูง สถาบันวิทยาการตลาดทุน รุ่นที่ 5/2550</li> <li>หลักสูตร Advanced Management Program, รุ่นที่ 113/2538 Harvard Business School</li> </ul>
ประสบการณ์ :	บริษัทที่จดทะเบียนในตลาดหลักทรัพย์แห่งประเทศไทย
2560 – ปัจจุบัน	รักษาการประธานกรรมการ บริษัท กรุงเทพประกันชีวิต จำกัด (มหาชน)
2559 – ปัจจุบัน	ประธานคณะกรรมการบริหาร และประธานคณะกรรมการลงทุน บริษัท กรุงเทพประกันชีวิต จำกัด (มหาชน)
2556 – ธ.ค. 2559	กรรมการลงทุน บริษัท กรุงเทพประกันชีวิต จำกัด (มหาชน)
2553 – ปัจจุบัน	ประธานกรรมการสรรหาและพิจารณาค่าตอบแทน บริษัท กรุงเทพประกันชีวิต จำกัด (มหาชน)
2546 – ธ.ค. 2559	กรรมการบริหาร บริษัท กรุงเทพประกันชีวิต จำกัด (มหาชน)
2542 – ปัจจุบัน	กรรมการอิสระ บริษัท กรุงเทพประกันชีวิต จำกัด (มหาชน)
2558 – ปัจจุบัน	กรรมการบริหารความเสี่ยง บริษัท โรมอน แลนด์ จำกัด (มหาชน)
2557 – ปัจจุบัน	กรรมการอิสระ และประธานคณะกรรมการตรวจสอบ บริษัท โรมอน แลนด์ จำกัด (มหาชน)
2547 – ปัจจุบัน	กรรมการตรวจสอบ และกรรมการสรรหาพิจารณาค่าตอบแทนและกำกับดูแลกิจการ บริษัท อินโดรามา เวนเจอร์ส จำกัด (มหาชน)
2543 – ปัจจุบัน	ประธานกรรมการตรวจสอบ และกรรมการสรรหาและกำหนดค่าตอบแทน บริษัท โฟสต์ พับลิชซิง จำกัด (มหาชน)
2543 – เม.ย.2560	รองประธานกรรมการ ประธานคณะ กรรมการตรวจสอบ และกรรมการบริษัทภิบาล สรรหาและกำหนดค่าตอบแทน บริษัท น้ำมันพืชไทย จำกัด (มหาชน)
ประสบการณ์: หน่วยงานอื่นๆ	
2554 – 2557	คณะกรรมการกำกับกับการบริหารความเสี่ยง ธนาคารแห่งประเทศไทย
2553 – ปัจจุบัน	อนุกรรมการพัฒนาระบบราชการเกี่ยวกับการปรับปรุงระบบการเงินและงบประมาณ สำนักงานคณะกรรมการพัฒนาระบบราชการ (สำนักงาน ก.พ.ร.)
2552 – 2557	กรรมการผู้ทรงคุณวุฒิ ธนาคารแห่งประเทศไทย



2552 – 2557	กรรมการ คณะกรรมการนโยบายการเงิน ธนาคารแห่งประเทศไทย
2546 – ปัจจุบัน	คณะกรรมการจัดทำบันทึกข้อตกลง และประเมินผลการดำเนินงานรัฐวิสาหกิจ (รายสาขา) สำนักงานคณะกรรมการนโยบายรัฐวิสาหกิจ กระทรวงการคลัง
2546 – ปัจจุบัน	กรรมการ กรรมการตรวจสอบ กรรมการพิจารณาค่าตอบแทน และประธานกรรมการสรรหา บริษัท ทริส คอร์ปอเรชั่น จำกัด
2559 – ปัจจุบัน	ประธานกรรมการ และประธานกรรมการสรรหาและพิจารณาค่าตอบแทน บริษัท ทริส เรทคิง จำกัด
สัดส่วนการถือหุ้น (%) :	0
ความสัมพันธ์ทางครอบครัวระหว่างผู้บริหาร :	ไม่มี
จำนวนครั้งที่เข้าประชุมคณะกรรมการบริษัท :	5/6
มีคุณสมบัติกรรมการตามกฎหมาย และไม่มีลักษณะต้องห้ามตามประกาศของคณะกรรมการกำกับตลาดทุน :	ใช่
ประวัติการกระทำผิดกฎหมาย ในระยะ 10 ปี ย้อนหลัง :	ไม่มี

## 8. นายแพทย์กฤตวิทย์ เลิศอุตสาหกูล

ตำแหน่ง :	กรรมการ / กรรมการผู้มีอำนาจลงนาม
วันที่ได้รับแต่งตั้ง :	25 ธันวาคม 2558
อายุ (ปี) :	60
คุณวุฒิทางการศึกษา :	<ul style="list-style-type: none"> <li>แพทยศาสตรบัณฑิต จุฬาลงกรณ์มหาวิทยาลัย, 2520 – 2526</li> <li>วุฒิบัตรผู้เชี่ยวชาญโรคผิวหนัง, 2530-2533</li> </ul>
การอบรมของสมาคมส่งเสริมกรรมการบริษัทไทย :	<ul style="list-style-type: none"> <li>Directors Certification Program รุ่น 22/2545</li> <li>Board that make a Difference (BMD), 2559</li> </ul>
การอบรมอื่นๆ :	<ul style="list-style-type: none"> <li>การป้องกันราชอาณาจักรภาครัฐร่วมเอกชน วิทยาลัยป้องกันราชอาณาจักร สถาบันป้องกันราชอาณาจักร, 2553 – 2554</li> <li>TLCA Leadership Development Program (LDP), 2558</li> <li>หลักนิติธรรมเพื่อประชาธิปไตย (นอป) รุ่นที่ 5, 2560</li> </ul>
ประสบการณ์ :	บริษัทที่จดทะเบียนในตลาดหลักทรัพย์แห่งประเทศไทย
2559 – ปัจจุบัน	กรรมการ บริษัท กรุงเทพประกันสุขภาพ จำกัด (มหาชน)
2559 – 2560	ประธานเจ้าหน้าที่บริหารกลาง บริษัท กรุงเทพคู่ชีวิต จำกัด (มหาชน)
ประสบการณ์: หน่วยงานอื่นๆ	
2560 – ปัจจุบัน	กรรมการ บริษัท กรีนไลน์ ซินเนอร์จี จำกัด
2560 – ปัจจุบัน	กรรมการ บริษัท กรุงเทพพรีเมียร์ นายหน้าประกันชีวิต จำกัด
2559 – 2560	ประธานคณะผู้บริหารอาวุโส โรงพยาบาลกรุงเทพ
2554 – 2560	กรรมการ บริษัท โรงพยาบาลกรุงเทพแพทยา จำกัด
2559 – 2560	กรรมการ บริษัท โรงพยาบาลกรุงเทพราชสีมา จำกัด
2558 – 2559	กรรมการ บริษัท โรงพยาบาลกรุงเทพเมืองราช จำกัด
2557 – 2559	กรรมการ บริษัท โรงพยาบาลกรุงเทพสนามจันทร์ จำกัด

2557 – 2559	กรรมการ บริษัท กรุงเทพเฮลิคอปเตอร์เซอร์วิสเชส จำกัด
2557 – 2558	กรรมการ บริษัท โรงพยาบาลกรุงเทพเชียงใหม่ จำกัด
2557 – 2558	ประธานคณะผู้บริหาร โรงพยาบาลกรุงเทพ
2554 – 2557	ผู้อำนวยการ โรงพยาบาลกรุงเทพ
สัดส่วนการถือหุ้น (%) :	0
ความสัมพันธ์ทางครอบครัว ระหว่างผู้บริหาร :	ไม่มี
จำนวนครั้งที่เข้าประชุม คณะกรรมการบริษัท :	6/6
มีคุณสมบัติกรรมการตามกฎหมาย และไม่มีลักษณะต้องห้ามตามประกาศ ของคณะกรรมการกำกับตลาดทุน :	ใช่
ประวัติการกระทำผิดกฎหมาย ในระยะ 10 ปี ย้อนหลัง :	ไม่มี

## 9. นายแพทย์โชคชัย จารุศิริพัฒน์

ตำแหน่ง :	ผู้อำนวยการใหญ่ฝ่ายแพทย์
วันที่ได้รับแต่งตั้ง :	15 กรกฎาคม 2556
อายุ (ปี) :	63
คุณวุฒิทางการศึกษา :	<ul style="list-style-type: none"> <li>แพทยศาสตรบัณฑิต คณะแพทยศาสตร์ มหาวิทยาลัยสงขลานครินทร์</li> <li>วุฒิปริญญาตรี สาขาอายุรศาสตร์</li> <li>แพทย์ประจำบ้าน โรงพยาบาลศิริราช</li> <li>นักเรียนทุนอานันทมหิดล ศึกษาทางด้านโรคไต มหาวิทยาลัย Colorado Health Sciences Center, Denver, Colorado, U.S.A.</li> <li>อนุมัติบัตรผู้ชำนาญสาขาอายุรศาสตร์โรคไต</li> </ul>
การอบรมอื่นๆ :	<ul style="list-style-type: none"> <li>Advanced Management Program, Harvard Business Review</li> </ul>
ประสบการณ์ :	
2553 – ก.ค. 2556	ผู้อำนวยการโรงพยาบาล โรงพยาบาลสมิติเวช สุขุมวิท
สัดส่วนการถือหุ้น (%) :	0
ความสัมพันธ์ทางครอบครัวระหว่าง ผู้บริหาร :	ไม่มี

10. นายแพทย์นิวัฒน์ กิจศรีอุไร	
ตำแหน่ง :	ผู้อำนวยการโรงพยาบาลสมิติเวช สุขุมวิท
วันที่ได้รับแต่งตั้ง :	1 มกราคม 2559
อายุ (ปี) :	59
คุณวุฒิทางการศึกษา :	<ul style="list-style-type: none"> <li>แพทยศาสตรบัณฑิต จุฬาลงกรณ์มหาวิทยาลัย</li> <li>วิทยาศาสตรบัณฑิตการแพทย์มหาบัณฑิต จุฬาลงกรณ์มหาวิทยาลัย</li> <li>สูตินรีเวชกรรม โรงพยาบาลจุฬาลงกรณ์</li> <li>ประกาศนียบัตรฝึกอบรมอนุสาขาเทคโนโลยีการเจริญพันธุ์ (Assisted Reproductive Technology) PIVET Medical Centre, Perth, Australia</li> </ul>
การอบรมอื่นๆ :	<ul style="list-style-type: none"> <li>Advanced Management Program (AMP) ABAC University</li> </ul>
ประสบการณ์ :	
2559 – ปัจจุบัน	ผู้อำนวยการ โรงพยาบาลสมิติเวช สุขุมวิท
2559 – ปัจจุบัน	กรรมการ บริษัท เออร์วิง เทอร์คิน เอส อี จำกัด
2559 – ปัจจุบัน	กรรมการ บริษัท เฟิสท์ เฮลธ ฟู๊ด จำกัด
2559 – ปัจจุบัน	กรรมการ บริษัท เอส วี โฮลคิง จำกัด
2560 – ปัจจุบัน	กรรมการ บริษัท Samitivej International Company Limited (Myanmar)
2558 – ปัจจุบัน	Project Director BDMS TPAS (Third Party Payer Administration)
2532 – ปัจจุบัน	สูตินรีแพทย์ โรงพยาบาลสมิติเวช สุขุมวิท
2556 – 2558	รองผู้อำนวยการโรงพยาบาล โรงพยาบาลกรุงเทพ
2554 – 2555	ผู้อำนวยการโรงพยาบาล โรงพยาบาลหัวเฉียว มูลนิธิป่อเต็กตึ๊ง
2545 – 2553	รองผู้อำนวยการโรงพยาบาล โรงพยาบาลสมิติเวช สุขุมวิท
2529 – 2532	แพทย์ประจำบ้าน โรงพยาบาลจุฬาลงกรณ์
2522 – 2529	ผู้อำนวยการโรงพยาบาล โรงพยาบาลรือเสาะ จังหวัดนราธิวาส
สัดส่วนการถือหุ้น (%) :	0
ความสัมพันธ์ทางครอบครัวระหว่างผู้บริหาร :	ไม่มี

11. นายแพทย์อดิพันธ์ กิตติรัตนไพบูลย์	
ตำแหน่ง :	ผู้อำนวยการโรงพยาบาลสมิติเวช ศรีนครินทร์
วันที่ได้รับแต่งตั้ง :	1 กันยายน 2558
อายุ (ปี) :	53
คุณวุฒิทางการศึกษา :	<ul style="list-style-type: none"> <li>แพทยศาสตรบัณฑิต จุฬาลงกรณ์มหาวิทยาลัย</li> <li>Certificate Board of Obstetrics and Gynecology จุฬาลงกรณ์มหาวิทยาลัย</li> </ul>
การอบรมของสมาคมส่งเสริมกรรมการบริษัทไทย :	<ul style="list-style-type: none"> <li>Director Certification Program รุ่นที่ 178</li> </ul>
การอบรมอื่นๆ :	<ul style="list-style-type: none"> <li>หลักสูตรวิชาการประกันภัยระดับสูง (วปส.) รุ่นที่ 7</li> </ul>
ประสบการณ์ :	บริษัทที่จดทะเบียนในตลาดหลักทรัพย์แห่งประเทศไทย
2556 – 2559	กรรมการ บริษัท ธนบุรี เมดิคัล เซ็นเตอร์ จำกัด (มหาชน)

ประสบการณ์ : หน่วยงานอื่นๆ	
2556 – 2558	ผู้อำนวยการ โรงพยาบาลสมิติเวช ธนบุรี
2553 – 2556	ผู้ช่วยผู้อำนวยการ โรงพยาบาลสมิติเวช ศรีนครินทร์
2548 – 2553	ผู้ช่วยผู้อำนวยการ โรงพยาบาลปิเอินเอช
สัดส่วนการถือหุ้น (%) :	0
ความสัมพันธ์ทางครอบครัวระหว่างผู้บริหาร :	ไม่มี

## 12. แพทย์หญิงสุรางคณา เตชะไพฑูริย์

ตำแหน่ง :	ผู้อำนวยการโรงพยาบาลเด็กสมิติเวช
วันที่ได้รับแต่งตั้ง :	1 ตุลาคม 2557
อายุ (ปี) :	58
คุณวุฒิทางการศึกษา :	<ul style="list-style-type: none"> <li>• วิทยาศาสตร์บัณฑิต จุฬาลงกรณ์มหาวิทยาลัย</li> <li>• แพทยศาสตร์บัณฑิต จุฬาลงกรณ์มหาวิทยาลัย</li> <li>• วุฒิบัตรผู้เชี่ยวชาญ สาขากุมารเวชศาสตร์ จุฬาลงกรณ์มหาวิทยาลัย</li> <li>• บริหารธุรกิจมหาบัณฑิตสำหรับผู้บริหาร จุฬาลงกรณ์มหาวิทยาลัย</li> <li>• อนุมัติผู้เชี่ยวชาญ สาขาเวชศาสตร์ครอบครัว</li> </ul>
การอบรมอื่นๆ :	<ul style="list-style-type: none"> <li>• Senior Executive Program (SEP), Sasin</li> </ul>
ประสบการณ์ :	
2557 – ปัจจุบัน	ผู้อำนวยการโรงพยาบาล โรงพยาบาลเด็กสมิติเวช
2545 – 2557	รองผู้อำนวยการโรงพยาบาล โรงพยาบาลสมิติเวช ศรีนครินทร์
สัดส่วนการถือหุ้น (%) :	0
ความสัมพันธ์ทางครอบครัวระหว่างผู้บริหาร :	ไม่มี

## 13. นายจิรัฐ จักรพิทักษ์ศักดิ์

ตำแหน่ง :	ประธานเจ้าหน้าที่ด้านการเงิน
วันที่ได้รับแต่งตั้ง :	1 ตุลาคม 2554
อายุ (ปี) :	44
คุณวุฒิทางการศึกษา :	<ul style="list-style-type: none"> <li>• ปริญญาโทบริหารธุรกิจ มหาวิทยาลัยธรรมศาสตร์</li> <li>• ผู้สอบบัญชีรับอนุญาต</li> </ul>
การอบรมอื่นๆ :	<ul style="list-style-type: none"> <li>• สภาวิชาชีพบัญชี ในพระบรมราชูปถัมภ์</li> </ul>
ประสบการณ์ :	
2552 – 2554	ผู้อำนวยการฝ่ายการเงินและบัญชี โรงแรมเพนนินูซ่า กรุงเทพฯ
สัดส่วนการถือหุ้น (%) :	0
ความสัมพันธ์ทางครอบครัวระหว่างผู้บริหาร :	ไม่มี

14. นางนงนุชกา ไชยะกุล	
ตำแหน่ง :	เลขานุการบริษัท และผู้จัดการฝ่ายสำนักกรรมการผู้จัดการ
วันที่ได้รับแต่งตั้ง :	18 เมษายน 2551
อายุ (ปี) :	62
คุณวุฒิทางการศึกษา :	<ul style="list-style-type: none"> <li>• B.S. Computer Science, Hofstra University, N.Y., USA</li> <li>• A.S. Data Processing, Nassua Community College, N.Y., USA</li> </ul>
การอบรมของสมาคมส่งเสริมกรรมการบริษัทไทย :	<ul style="list-style-type: none"> <li>• Company Secretary รุ่นที่ 1</li> <li>• Effective Minute Taking รุ่นที่ 1/2006</li> <li>• Board Reporting Program รุ่นที่ 1/2009</li> </ul>
การอบรมอื่นๆ :	<ul style="list-style-type: none"> <li>• ประกาศนียบัตร หลักสูตร "Computer Audit" รุ่นที่ 1 โดย The South-East Asian Central Banks (SEACEN) Research and Training Center, Malaysia</li> <li>• ประกาศนียบัตร หลักสูตรการบริหารงานโรงพยาบาลเอกชน โดยสมาคมโรงพยาบาลเอกชน</li> </ul>
ประสบการณ์ :	บริษัทที่จดทะเบียนในตลาดหลักทรัพย์แห่งประเทศไทย
2543 – ปัจจุบัน	ผู้จัดการฝ่ายสำนักกรรมการผู้จัดการ บริษัท สมิติเวช จำกัด (มหาชน)
สัดส่วนการถือหุ้น (%) :	0
ความสัมพันธ์ทางครอบครัวระหว่างผู้บริหาร :	ไม่มี

## 16.2 รายละเอียดเกี่ยวกับกรรมการของบริษัทย่อย

รายละเอียดเกี่ยวกับกรรมการของบริษัทย่อย ณ วันที่ 31 ธันวาคม 2560

รายชื่อบริษัท รายชื่อผู้บริหาร และตำแหน่ง	บริษัท เออร์วิง เซอร์เคิน เอสอี จำกัด	บริษัท เฟิสท์ เฮลธ ฟู้ด จำกัด	บริษัท เอสวี โฮลคิง จำกัด	บริษัท สมิติเวช ศรียาชา จำกัด	บริษัท เนชั่นแนล เฮลท์แคร์ ซิสเต็มส์ จำกัด
1. นายประคิษฐ์ ฑีฆกุล กรรมการ					/
2. นางนฤมล น้อยอ่ำ กรรมการ					/
3. นายชัยรัตน์ ปันฑุรอำพร กรรมการผู้จัดการและ ประธานเจ้าหน้าที่บริหาร	/	/	/	/	/
4. นายแพทย์นิธิวัฒน์ กิจศรีอุไร ผู้อำนวยการโรงพยาบาลสมิติเวช สุภูมิวิท	/	/	/		
5. นายแพทย์คณินท์ กิตติรัตนไพบูลย์ ผู้อำนวยการโรงพยาบาลสมิติเวช ศรีนครินทร์	/	/	/		

หมายเหตุ:-

/ = กรรมการ



# กิจกรรมที่สำคัญในรอบปี 2560



การประชุมวิชาการร่วม มจ.กรุงเทพคริสตเวทการ ประจำปี 2560



พิธีอันเชิญดวงตราพระครุฑพ่าห์ขึ้นประดิษฐานบนอาคาร  
โรงพยาบาลสมิติเวช สุขุมวิท และโรงพยาบาลสมิติเวช ศรีนครินทร์

ยกระดับทางการแพทย์ด้านคัดกรองมะเร็งลำไส้ใหญ่  
จากโรงพยาบาลซาโน ประเทศญี่ปุ่น



ร.พ.เด็กสมิติเวชเปิดศูนย์ผ่าตัดทารกและเด็กครบวงจร  
มุ่งเน้นเป็นศูนย์ผ่าตัดในเอเชียแปซิฟิก

Beating Colon Cancer รณรงค์ป้องกันมะเร็งลำไส้ใหญ่ ต่อเนื่องเป็นปีที่ 3



รพ.เด็กสมิติเวช จับมือไทยประกันชีวิต ระดมทุนผ่าตัดเด็กโรคหัวใจขาดแคลนทุนทรัพย์ "หนึ่งคนให้ หลายคนรับ เพื่อชีวิตใหม่หัวใจเด็ก"



รพ.เด็กสมิติเวช ฉลองสัปดาห์นมแม่โลก จัดกิจกรรม  
"ร่วมพลังสร้างสังคมนมแม่ให้ยั่งยืน"

แนะนำบริการ SAMITIVJ LINE OFFICIAL ACCOUNT & LINE BEACON  
ยกระดับการบริการยุค Thailand 4.0



สมิติเวช สานฝันชีวิตใหม่ น้องเม็ก (เคย)กระดูกลิ้นหลังคด  
กระทบไหล่นักฟุตบอลในดวงใจ สโมสรบุรีรัมย์ ยูไนเต็ด

#SamitivejMyChoice

Totally  
Truly *Care*  
ใส่ใจทุกมิติสุขภาพ เพื่อความเป็นเลิศ