



รายงานประจำปี
2559



สมิติเวช
SAMITIVEJ

“การรักษาสภาพสมบูรณ์แข็งแรงของร่างกายเป็นปัจจัยของเศรษฐกิจที่ดี และสังคมที่
มั่นคงเพราะร่างกายที่แข็งแรงนั้น โดยปรกติ จะอำนวยความสะดวกให้สุขภาพจิตใส่มบูรณ์ด้วย
และเมื่อมีสุขภาพสมบูรณ์ดีพร้อมทั้งร่างกายและจิตใจแล้ว ย่อมมีกำลังทำประโยชน์
สร้างสรรค์เศรษฐกิจและสังคมของบ้านเมืองได้เต็มที่ ทั้งไม่เป็นภาระแก่สังคมด้วย”



พระบรมราชโองการตอนหนึ่งของ
พระบาทสมเด็จพระปรมินทรมหาภูมิพลอดุลยเดช
ในพิธีพระราชทานปริญญาบัตรของมหาวิทยาลัยมหิดล
ณ อาคารใหม่ สวนอัมพร
วันที่ ๒๒ ตุลาคม ๒๕๒๒

สารบัญ

	หน้า
1. สารประธานกรรมการ	6
2. สารประธานคณะกรรมการตรวจสอบ	8
3. นโยบายและภาพรวมการประกอบธุรกิจ	9
4. ลักษณะการประกอบธุรกิจ	16
5. ปัจจัยความเสี่ยง	25
6. ข้อมูลทั่วไปและข้อมูลสำคัญ	27
7. ผู้ถือหุ้น	30
8. นโยบายการจ่ายเงินปันผล	32
9. โครงสร้างการจัดการ	33
10. การกำกับดูแลกิจการ	41
11. ความรับผิดชอบต่อสังคม	58
12. การควบคุมภายในและการบริหารจัดการความเสี่ยง	64
13. รายการระหว่างกัน	66
14. ข้อมูลทางการเงินที่สำคัญ	73
15. การวิเคราะห์และคำอธิบายของฝ่ายจัดการ	127
16. เอกสารแนบ	132
16.1 รายละเอียดเกี่ยวกับกรรมการ ผู้บริหาร ผู้มีอำนาจควบคุม และเลขานุการบริษัท	132
16.2 รายละเอียดเกี่ยวกับกรรมการของบริษัทย่อย	140

1. สารประธานกรรมการ

วันที่ 13 ตุลาคม 2559 เป็นวันที่พสกนิกรชาวไทยต่างเศร้าโศกเป็นที่สุด ที่ได้รับทราบถึงการเสด็จสวรรคตของพระบาทสมเด็จพระปรมินทรมหาภูมิพลอดุลยเดช พระองค์ได้ทรงงานหนักตลอดรัชสมัย 70 ปี เพื่อประโยชน์สุขของอาณาประชาราษฎร์ พระราชกรณียกิจและนวัตกรรมต่างๆ ในพระราชดำริล้วนเพื่อยกระดับความเป็นอยู่และความสุขของพสกนิกรชาวไทยให้ดีขึ้นอย่างยั่งยืน พระองค์ทรงริเริ่มโครงการพระราชดำริหลายพันโครงการ รวมถึงโครงการด้านสาธารณสุข โดยทรงพระราชทานทรัพย์สินส่วนพระองค์ในการวิจัยงานด้านวิทยาศาสตร์การแพทย์ เพื่อการปราบปรามโรคระบาดอันร้ายแรงให้ระงับไป เช่น โรคอหิวาตกโรค วัณโรค โรคเรื้อน และโรคไขสันหลังอักเสบ หรือโปลิโอ เป็นต้น และในการเสด็จพระราชดำเนินไปทรงเยี่ยมราษฎรตามถิ่นต่างๆ ทั่วประเทศ ทรงพระกรุณาโปรดเกล้าฯ ให้คณะแพทย์ผู้เชี่ยวชาญในสาขาต่างๆ และแพทย์อาสาสมัคร โดยเสด็จพระราชดำเนินไปด้วยพร้อมทั้งเวชภัณฑ์และอุปกรณ์การแพทย์ เพื่อให้การรักษาพยาบาลแก่ราษฎรผู้ป่วยได้ทันที แนวพระราชดำริของพระองค์ท่าน สามารถบรรเทาทุกข์และแก้ไขปัญหามากมาย ของประเทศได้อย่างมหัศจรรย์ พระปรีชาสามารถได้รับการสรรเสริญในระดับโลก ชาวต่างชาติและผู้นำประเทศทั่วโลก ได้ถวายราชสดุดีและเทิดพระเกียรติพระองค์ท่านอย่างไม่เคยมีปรากฏมาก่อน ดังที่สมัชชาใหญ่สหประชาชาติสรรเสริญพระองค์ท่านเป็นนักปรัชญานักพัฒนาที่ยิ่งใหญ่ของโลก อันนับเป็นประวัติศาสตร์ที่น่าประทับใจยิ่งของประชาชนชาวไทย

พระมหากรุณาธิคุณของพระบาทสมเด็จพระปรมินทรมหาภูมิพลอดุลยเดช มีมากมายอันหาที่สุดมิได้ ข้าพระพุทธเจ้า คณะกรรมการ ผู้บริหาร แพทย์ พยาบาล และเจ้าหน้าที่บริษัท สมิติเวช จำกัด (มหาชน) ขอโน้มเกล้าโน้มกระหม่อมสำนึกในพระมหากรุณาธิคุณของพระองค์ท่านตราบนิจรันตร และขอน้อมนำพระบรมราโชวาทของพระองค์ท่านมาพัฒนาองค์กรให้ดำรงไว้ซึ่งคุณธรรมและวัฒนธรรมแห่งคุณภาพในการรักษาพยาบาลสืบไป

โรงพยาบาลสมิติเวช ได้รับความไว้วางใจในการดูแลสุขภาพแก่ชาวไทยและชาวต่างประเทศมานานกว่า 37 ปี ซึ่งได้พัฒนาองค์กรอย่างต่อเนื่องเพื่อให้ก้าวทันวิวัฒนาการทางการแพทย์และเทคโนโลยีอันทันสมัยที่เปลี่ยนแปลงไปอย่างรวดเร็ว และได้มอบการดูแลสุขภาพแบบองค์รวมทั้งร่างกายและจิตใจเพื่อปรารถนาให้ผู้ป่วยมีคุณภาพชีวิตที่ดี ตลอดระยะเวลาดังกล่าวองค์กรได้รับรางวัลอันทรงเกียรติเสมอมา อันนำมาซึ่งกำลังใจในการพัฒนางานอย่างไม่หยุดยั้ง โดยในปี 2559 ได้รับรางวัล "Thailand Top Company Awards 2015" รางวัล "The Middle East Healthcare Leadership Awards" และรางวัล "The AMCHAM Corporate Social Responsibility (CSR) Excellence Recognition for 2016, with Creative Partnership Designation" เป็นต้น นอกจากนี้ โรงพยาบาลสมิติเวช สามารถนำศักยภาพขององค์กรมาพัฒนาให้เกิดประโยชน์ต่อสังคมอย่างเป็นรูปธรรม โดยมอบการรักษาพยาบาลโดยไม่คิดค่าใช้จ่าย แก่ผู้ป่วยเด็กด้อยโอกาส ที่มีความซับซ้อนของโรคต่างๆ อันส่งผลกระทบต่อสุขภาพและอาจเกิดอันตรายต่อชีวิตได้ และเป็นที่ยึดมั่นอย่างยิ่งเมื่อได้เห็นรอยยิ้มของผู้ป่วยเด็กและครอบครัวภายหลังเข้ารับการรักษาพยาบาลและกลับมามีชีวิตที่ดีเสมือนได้ชีวิตใหม่ ตามที่ "กองทุนสมิติเวช เพื่อชีวิตใหม่หัวใจเด็ก" จัดตั้งขึ้นตั้งแต่ปี 2553 ให้การผ่าตัดหัวใจแก่ผู้ป่วยเด็กด้อยโอกาสทั้งไทยและต่างชาติ "กองทุนสมิติเวช เพื่อชีวิตใหม่ไขกระดูกเด็ก" ให้การผ่าตัดปลูกถ่ายไขกระดูกหรือ Bone Marrow Transplant ให้หายขาดจากโรคที่เป็นอยู่ เช่น โรคมะเร็งเม็ดเลือดขาว โรคมะเร็งต่อมน้ำเหลือง โรคไขกระดูกฝ่อ และโรคธาลัสซีเมีย เป็นต้น และ "กองทุนสมิติเวช เพื่อชีวิตใหม่แก้ไขกระดูกคด" ให้การผ่าตัดแก้เด็กที่มีกระดูกสันหลังคด นอกจากนี้ ได้ดำเนินโครงการเพื่อสังคมและกิจกรรมการกุศลอีกหลายโครงการอย่างสม่ำเสมอตลอดมา

ในปี 2559 ผลการดำเนินงานรวมของบริษัทฯ มีความเจริญเติบโตจากปีก่อน โดยมีรายได้รวม 10,210.68 ล้านบาท เพิ่มขึ้นจำนวน 106.04 ล้านบาท จากปี 2558 คิดเป็นอัตราเพิ่มเท่ากับ 1.05% จากปีก่อน และมีกำไรสุทธิจำนวน 1,449.97 ล้านบาท เพิ่มขึ้นจำนวน 7.7 ล้านบาท คิดเป็นอัตราเพิ่มเท่ากับ 0.54% จากปีก่อน คณะกรรมการบริษัท ได้รับทราบจากคณะกรรมการตรวจสอบว่า ระบบงานต่างๆ ของบริษัทฯ มีมาตรการควบคุมภายในที่ดี มีประสิทธิภาพเพียงพอและเหมาะสมโดยได้จัดทำรายการข้อมูลทางการเงินอย่างเพียงพอและเป็นไปตามมาตรฐานการสอบบัญชีที่รับรองทั่วไป รวมทั้งเป็นไปตามหลักเกณฑ์และเงื่อนไขของหน่วยงานที่เกี่ยวข้อง

ในนามของคณะกรรมการฯ ผมขอขอบคุณท่านผู้ถือหุ้น ผู้ใช้บริการและพันธมิตรทางธุรกิจ ที่มอบความไว้วางใจและสนับสนุนกิจการของบริษัทฯ โดยเฉพาะคณะแพทย์ ทันตแพทย์ และบุคลากรสมิติเวชทุกท่านที่ร่วมมือกันปฏิบัติหน้าที่อันเป็นพลังที่สำคัญส่งผลให้กิจการของบริษัทฯ เจริญก้าวหน้า โดยคงความเป็นเอกลักษณ์ มีความมั่นคงและยั่งยืนอย่างเป็นรูปธรรม



(ศาสตราจารย์ (พิเศษ) ดร.สมชัย ฤชุพันธุ์)

ประธานกรรมการ

บริษัท สมิติเวช จำกัด (มหาชน)

2. สารประธานคณะกรรมการตรวจสอบ

คณะกรรมการตรวจสอบของบริษัท สมิตिवะ จำกัด (มหาชน) ประกอบด้วยกรรมการอิสระจำนวน 3 ท่าน ซึ่งได้รับการแต่งตั้งตามมติคณะกรรมการบริษัท ประกอบด้วย นายสมชาติ อินทรทูต ดำรงตำแหน่งประธานคณะกรรมการตรวจสอบ นายไกรทิพย์ ไกรฤกษ์ และดร.ศิริ การเจริญดี เป็นกรรมการตรวจสอบ คณะกรรมการชุดปัจจุบันมีระยะเวลาดำรงตำแหน่ง 3 ปี โดยจะครบวาระในวันที่ 25 พฤษภาคม 2560

คณะกรรมการตรวจสอบได้ดำเนินงานตามขอบเขตหน้าที่และความรับผิดชอบที่ได้รับมอบหมายจากคณะกรรมการบริษัทฯ โดยเป็นไปตามประกาศของตลาดหลักทรัพย์แห่งประเทศไทย รวมทั้งแนวทางการปฏิบัติตามที่ตลาดหลักทรัพย์แห่งประเทศไทยได้แนะนำให้คณะกรรมการตรวจสอบถือปฏิบัติ โดยในปี 2559 คณะกรรมการตรวจสอบได้มีการประชุมทั้งสิ้น 4 ครั้ง สรุปเป็นรายงานที่นำเสนอต่อคณะกรรมการบริษัทฯ ในเรื่องต่างๆ ดังนี้

1. ประชุมร่วมกับผู้สอบบัญชีรับอนุญาตและผู้บริหารซึ่งรับผิดชอบในการจัดทำรายงานทางการเงินรายไตรมาสและประจำปี เพื่อสอบถามการจัดทำงบการเงินและการเปิดเผยข้อมูลในหมายเหตุประกอบงบการเงิน ให้เป็นไปตามมาตรฐานการบัญชีที่รับรองทั่วไป รวมทั้งตามกฎระเบียบของตลาดหลักทรัพย์แห่งประเทศไทย และเพื่อพิจารณาข้อเสนอแนะของผู้สอบบัญชี
2. ประเมินประสิทธิภาพระบบการควบคุมภายใน พร้อมให้คำแนะนำและแนวทางการปรับปรุงแก่ผู้บริหาร เพื่อให้มั่นใจว่าบริษัทฯ มีระบบการควบคุมภายในที่มีประสิทธิภาพเหมาะสมเพียงพอ
3. พิจารณารายการของบุคคลหรือบริษัทที่เกี่ยวข้องกันซึ่งได้แสดงประเภทรายการที่ชัดเจน และมีราคาเหมาะสมตามประเมินการค้าตามปกติ
4. พิจารณาคัดเลือกและเสนอแต่งตั้งผู้สอบบัญชีของบริษัทประจำปี 2559 รวมทั้งค่าตอบแทนผู้สอบบัญชีต่อคณะกรรมการบริษัทฯ เพื่อเสนอให้ที่ประชุมผู้ถือหุ้นพิจารณาอนุมัติ
5. สอบทานเรื่องอื่นโดยทั่วไป เพื่อให้การปฏิบัติงานของบริษัทฯ เป็นไปตามกฎหมายว่าด้วยหลักทรัพย์และตลาดหลักทรัพย์ และข้อกำหนดของตลาดหลักทรัพย์แห่งประเทศไทย ตลอดจนกฎหมายอื่นที่เกี่ยวข้องกับการดำเนินธุรกิจ

ตลอดปี 2559 คณะกรรมการตรวจสอบได้ปฏิบัติหน้าที่ด้วยความรอบคอบอย่างเป็นอิสระตามขอบเขตอำนาจหน้าที่ ความรับผิดชอบที่ได้รับมอบหมายจากคณะกรรมการบริษัทฯ และตามหลักการกำกับดูแลกิจการที่ดี คณะกรรมการตรวจสอบไม่พบประเด็นที่มีสาระสำคัญ อันอาจมีผลต่อประสิทธิภาพการควบคุมภายใน และระบบการบริหารความเสี่ยงของกิจการ โดยคณะกรรมการตรวจสอบได้รายงานเรื่องดังกล่าวต่อคณะกรรมการบริษัทฯ ให้รับทราบและพิจารณาแล้ว



(นายสมชาติ อินทรทูต)
ประธานคณะกรรมการตรวจสอบ

3. นโยบายและภาพรวมการประกอบธุรกิจ

บริษัท สมิติเวช จำกัด (มหาชน) ประกอบธุรกิจโรงพยาบาลเอกชน ให้บริการรักษาพยาบาลซึ่งเป็นโรงพยาบาลเอกชนร่วม 37 ปี ภายใต้ชื่อ โรงพยาบาลสมิติเวช ประกอบด้วย โรงพยาบาลสมิติเวช สุขุมวิท ขนาด 275 เตียง และโรงพยาบาลสมิติเวช ศรีนครินทร์ ขนาด 400 เตียง โดยให้บริการผู้ป่วยนอกและผู้ป่วยในตลอด 24 ชั่วโมง ในระดับตติยภูมิ (Tertiary Care) และได้ยกระดับการดูแลรักษาผู้ป่วยเด็กที่โรงพยาบาลทั้งสองแห่งในระดับโรงพยาบาล โดยเรียกการบริการดังกล่าวว่า โรงพยาบาลเด็กสมิติเวช มีคณะแพทย์ผู้เชี่ยวชาญครบทุกสาขาพร้อมทั้งอุปกรณ์การแพทย์และการวินิจฉัยโรคที่ทันสมัยครบวงจรด้วยมาตรฐานสากล นอกจากนี้ยังให้บริการรักษาพยาบาลแบบไม่รับผู้ป่วยไว้ค้างคืน หรือ Out Patient Clinic อีก 3 แห่ง ณ ปัจจุบัน ได้แก่ สมิติเวชสุวรรณภูมิ คลินิกเวชกรรม สมิติเวชลาซาล คลินิกเวชกรรม และสมิติเวชเมืองทองธานี สหคลินิก

3.1 ประวัติโดยสังเขป

บริษัท สมิติเวช จำกัด (มหาชน) ก่อตั้งโดยกลุ่มนักธุรกิจและกลุ่มแพทย์ผู้เชี่ยวชาญจากโรงเรียนแพทย์ ด้วยปณิธานความมุ่งมั่นตั้งใจที่จะสร้างโรงพยาบาลศูนย์กลางแห่งความเชี่ยวชาญในใจกลางกรุงแห่งแรก พร้อมด้วยภาพลักษณ์ของการบริการที่เปี่ยมด้วยรอยยิ้ม บนพื้นฐานการดูแลสุขภาพด้วยความใส่ใจ จึงได้จดทะเบียนเป็นบริษัทจำกัด ในนามของ "บริษัท สุขุมวิทเวชกิจ จำกัด" เมื่อวันที่ 28 ธันวาคม 2519 มีทุนจดทะเบียน 20 ล้านบาท และมีสำนักงานใหญ่ตั้งอยู่ที่ 133 สุขุมวิท 49 (ซอยกลาง) แขวงคลองตันเหนือ เขตวัฒนา กรุงเทพมหานคร 10110 โดยได้รับความกรุณาจาก ม.ร.ว.คึกฤทธิ์ ปราโมช อดีตนายกรัฐมนตรีก่อตั้งชื่อโรงพยาบาลให้ว่า "โรงพยาบาลสมิติเวช" อันมีความหมายว่า "ที่รวมแห่งแพทย์" โดยมีตราสัญลักษณ์ของโรงพยาบาลประกอบด้วยเครื่องหมายกากบาทสีทอง หมายถึง ความเชี่ยวชาญทางการแพทย์และยังเป็นสัญลักษณ์ทางการแพทย์ สีทองคือความเป็นเลิศ ลูกศรสีเขียวที่ชี้พุ่งเข้าที่มุมกากบาททั้ง 4 ทิศ หมายถึง การเข้ามาทุกทิศทุกทาง จึงสะท้อนภาพลักษณ์ของโรงพยาบาลสมิติเวชในความหมายของศูนย์รวมแห่งความเป็นเลิศทางการแพทย์

"โรงพยาบาลสมิติเวช" เปิดให้บริการเมื่อวันที่ 4 มิถุนายน 2522 ได้รับการไว้วางใจจากผู้มาใช้บริการทั้งในประเทศและต่างประเทศเป็นจำนวนมากมาโดยตลอด ซึ่งบริษัทฯ ขยายกิจการอย่างต่อเนื่องและได้ก่อสร้างอาคารใหม่และจัดหาเครื่องมือและอุปกรณ์การแพทย์เพิ่มเติมมาเป็นลำดับ

บริษัทฯ ได้นำหลักทรัพย์ของบริษัทฯ "SVH" เข้าจดทะเบียนในตลาดหลักทรัพย์แห่งประเทศไทยเมื่อปี 2532 และเมื่อ 11 พฤษภาคม 2535 ได้เปลี่ยนชื่อเป็น บริษัท สมิติเวช จำกัด จากนั้นได้แปรสภาพเป็นบริษัทมหาชน เมื่อ 25 มกราคม 2536

ในปี 2536 บริษัทฯ ได้ดำเนินการก่อสร้างโรงพยาบาลแห่งที่สองชื่อว่า "โรงพยาบาลสมิติเวช ศรีนครินทร์" ตั้งอยู่ที่ 488 ถนนศรีนครินทร์ แขวงสวนหลวง เขตสวนหลวง กรุงเทพมหานคร และเปิดให้บริการอย่างเป็นทางการ เมื่อวันที่ 1 พฤศจิกายน 2540 โรงพยาบาลสมิติเวชแห่งแรก จึงได้เปลี่ยนชื่อเป็นโรงพยาบาลสมิติเวช สุขุมวิท นับแต่นั้นมา

3.2 วิสัยทัศน์ วัตถุประสงค์ และเป้าหมายการดำเนินธุรกิจ

วิสัยทัศน์

บริษัทฯ มุ่งมั่นที่จะเป็นผู้นำของโรงพยาบาลระดับแนวหน้าของประเทศไทยที่ให้บริการทางการแพทย์อย่างครบวงจรด้วยเทคโนโลยีที่ทันสมัย มีระบบการบริหารจัดการที่มีประสิทธิภาพ โดยมีการพัฒนาคุณภาพอย่างต่อเนื่อง ด้วยบุคลากรที่มีความรู้ความสามารถและจริยธรรม เพื่อเป็นที่ยอมรับและเกิดความพึงพอใจสูงสุดของผู้มารับบริการ แพทย์ บุคลากร ผู้ถือหุ้น และชุมชน

พันธกิจ

เพื่อให้บรรลุถึง VISION ที่ได้ตั้งไว้ บริษัทฯ มีนโยบายและแนวทางปฏิบัติดังนี้

- ให้โรงพยาบาลมีบริการทางการแพทย์ที่มีประสิทธิภาพและมาตรฐานระดับสากลแบบครบวงจรในสาขาที่กำหนด
- ให้บริการที่มีคุณภาพสูงด้วยราคาที่เหมาะสม เพื่อความพึงพอใจสูงสุดของผู้มารับบริการ
- เป็นศูนย์กลางในการให้บริการทางการแพทย์ที่มีประสิทธิภาพสูง ด้วยเทคโนโลยีที่ทันสมัยและมีจริยธรรมเพื่อสนองตอบต่อความต้องการของชุมชนในทุกระดับกลุ่มที่กำหนดทั้งในประเทศและต่างประเทศ
- มีการพัฒนาบุคลากรอย่างต่อเนื่องในทุกสาขา เพื่อคงไว้ซึ่งการบริการที่มีคุณภาพและบุคลากรที่มีประสิทธิภาพ

คุณค่า

บริษัทฯ ได้กำหนดคุณค่าในการดำเนินกิจการของบริษัทฯ สู่วิสัยทัศน์และพันธกิจดังนี้

- เพื่อคุณค่าของการดำเนินชีวิตด้วยสุขภาพที่ดีของผู้มารับบริการ โดยโรงพยาบาลให้การดูแลสุขภาพอนามัยทั้งทางร่างกายและจิตใจ
- บริษัทฯ มุ่งเน้นความสำคัญเพื่อเป็นที่ยอมรับในการให้บริการที่มีคุณภาพ และดำรงไว้ซึ่งวัฒนธรรมเชิงคุณภาพในการดำเนินงานทุกภาคส่วนของบริษัทฯ และโรงพยาบาล
- เคารพ ให้เกียรติ และรักษาความลับของผู้มาใช้บริการ โดยคำนึงถึงสิทธิประโยชน์ของผู้มาใช้บริการเป็นสำคัญ
- ตระหนักถึงความสำคัญและยอมรับในบุคลากรทางการแพทย์ทุกสาขา รวมทั้งให้การสนับสนุนในการทำแผนปฏิบัติงานเพื่อการพัฒนาคุณภาพบริการทางการแพทย์อย่างต่อเนื่อง เพื่อให้บรรลุตามวัตถุประสงค์ขององค์กร
- ศึกษาความต้องการของชุมชน ทั้งทางด้านการรักษาพยาบาลและสุขภาพอนามัยอันเกี่ยวข้องกับเทคโนโลยี และแหล่งที่มาของการให้บริการสาธารณสุข โดยนำมากำหนดวางแผนเพื่อให้บริการที่สอดคล้องต่อความต้องการของชุมชน
- บริษัทฯ ตระหนักถึงหน้าที่ความรับผิดชอบในการจัดให้มีบริการ ทั้งทางด้านการรักษาและดูแลสุขภาพที่ดีที่สุด โดยการเสนอคุณค่าบริการด้วยบุคลากรที่มีคุณภาพและประสิทธิภาพสูง

3.3 การเปลี่ยนแปลงและพัฒนาที่สำคัญ

(1) การเปลี่ยนแปลงด้านโครงสร้างเงินทุนและบริหารงาน

เมื่อปี 2547 มีการเปลี่ยนแปลงโครงสร้างผู้ถือหุ้น โดยบริษัท กรุงเทพดุสิตเวชการ จำกัด (มหาชน) ประกอบธุรกิจโรงพยาบาลเอกชนเช่นกัน ภายใต้ชื่อว่า "โรงพยาบาลกรุงเทพ" ผู้ถือหุ้นรายใหญ่เสนอแผนการปรับโครงสร้างการถือหุ้นและการจัดการต่อบริษัทฯ โดยไม่เปลี่ยนแปลงโครงสร้างการบริหารงาน และให้บริษัทฯ คงความเป็นเอกลักษณ์ของโรงพยาบาลสมิติเวช และมุ่งเน้นการพัฒนาเพิ่มศักยภาพในการแข่งขันและสร้างความแข็งแกร่งในการให้บริการทางการแพทย์ของกลุ่มร่วมกัน ซึ่งสามารถลดต้นทุนทางการเงินและต้นทุนการดำเนินงานที่ซ้ำซ้อนกัน และสนับสนุนการใช้ทรัพยากรร่วมกันอย่างมีประสิทธิภาพ ตลอดจนสนับสนุนให้เกิดการจัดระบบบริหารงานและการจัดการของกลุ่มอย่างมีประสิทธิภาพ ส่งผลให้เกิดการประหยัดต่อขนาด (Economy of Scale) รวมทั้งเสริมสร้างให้มีศักยภาพทางการเงินที่แข็งแกร่ง และการเอื้อประโยชน์

ร่วมกันในหลายๆ ด้าน (Synergy) เพื่อและรองรับนโยบายการออกนอกกรอบราชการของ โรงพยาบาลรัฐ และการลงทุนของนักลงทุนต่างชาติในธุรกิจรักษาพยาบาล (Healthcare Sector)

จากเจตนารมณ์และแนวทางดังกล่าว บริษัทฯ ได้พัฒนาองค์กรอย่างต่อเนื่อง ส่งผลให้กิจการ มีความเจริญเติบโตไปในทิศทางเดียวกัน และเกิดประสิทธิผลอย่างเป็นรูปธรรม โดยบริษัทฯ หรือ โรงพยาบาลสมิติเวชได้ร่วมมือกับบริษัทใหญ่ หรือ บริษัท กรุงเทพมหานคร จำกัด (มหาชน) ในการบริหารงานโรงพยาบาลแห่งอื่นที่บริษัทใหญ่ถือหุ้นหรือเป็นผู้ลงทุนโครงการดังกล่าว และ ยินยอมให้ใช้ชื่อ "โรงพยาบาลสมิติเวช" ประกอบชื่อสถานพยาบาลนั้นๆ ได้แก่ โรงพยาบาลสมิติเวช ธนบุรี และโรงพยาบาลสมิติเวช ชลบุรี ซึ่งเป็นที่ยอมรับในชุมชนและมีผลการดำเนินงานคืบหน้าเป็น ลำดับ แนวทางดังกล่าวส่งเสริมศักยภาพให้โรงพยาบาลเครือข่ายทั้งกลุ่มสามารถดูแลสุขภาพชาวไทย ได้อย่างทั่วถึงและมีประสิทธิภาพ และให้การรักษาพยาบาลแก่ชาวต่างประเทศด้วยมาตรฐาน คุณภาพระดับสากล สอดรับกับนโยบายของรัฐบาลในการผลักดันประเทศไทยให้เป็น "ศูนย์กลาง การดูแลสุขภาพของเอเชีย" (Medical Hub of Asia) ตลอดจนพันธสัญญาประชาคมเศรษฐกิจ อาเซียน (ASEAN Economic Community : AEC) และการท่องเที่ยวเชิงสุขภาพ (Medical Tourism) ต่อไป

(2) การพัฒนาคุณภาพโรงพยาบาลและบริการ

บนเส้นทางแห่งการดูแลสุขภาพ โรงพยาบาลสมิติเวช ได้ยึดมั่นแนวทางการดูแลผู้ป่วยด้วย คุณภาพ และความใส่ใจอย่างต่อเนื่องตลอดมา ในปี 2542 โรงพยาบาลสมิติเวช สุขุมวิท ได้ผ่านการ รับรองเป็น "โรงพยาบาลสายสัมพันธ์แม่-ลูก" จากองค์การอนามัยโลก (WHO) และองค์การ ยูนิเซฟ (Unicef) และกระทรวงสาธารณสุข ต่อมาในเดือนพฤษภาคม 2544 บริษัทฯ พร้อมด้วย โรงพยาบาลสมิติเวช สุขุมวิท และโรงพยาบาลสมิติเวช ศรีนครินทร์ ได้รับการรับรองมาตรฐาน ระบบ ISO 9002 จากบริษัท Bureau Veritus (Thailand) จากนั้นในเดือนธันวาคม 2546 ได้รับการรับรองกระบวนการคุณภาพโรงพยาบาล จากสถาบันพัฒนาและรับรองคุณภาพโรงพยาบาล (The Institute of Hospital Quality Improvement & Association (HA – Thailand))

ในปี 2547 โรงพยาบาลสมิติเวช สุขุมวิท ได้รับรางวัล Prime Minister's Export Award ประเภท บริการดีเด่นประจำปี 2547 (Most Recognized Service 2004) และได้รับการคัดเลือกให้เป็น The Best International Hospital จากนิตยสาร Apartment Living จากนักรูทิจชาวต่างชาติที่มา พำนักอาศัยและดำเนินธุรกิจในประเทศไทย

ในปี 2550 โรงพยาบาลสมิติเวช สุขุมวิท และโรงพยาบาลสมิติเวช ศรีนครินทร์ ได้รับการ รับรองกระบวนการคุณภาพตามมาตรฐานคุณภาพระดับสากลจาก สถาบันรับรองคุณภาพ โรงพยาบาลแห่งประเทศไทยสหรัฐอเมริกา ชื่อว่า Joint Commission International (JCI) ซึ่งองค์กร ดังกล่าวทำหน้าที่พัฒนากระบวนการคุณภาพและความปลอดภัยในการให้บริการด้าน สุขภาพและการแพทย์ระดับโลก และภายในปีเดียวกัน โรงพยาบาลสมิติเวชทั้งสองแห่ง ได้ผ่านการต่ออายุการรับรองกระบวนการคุณภาพมาตรฐานคุณภาพโรงพยาบาลจากสถาบันพัฒนา และรับรองคุณภาพโรงพยาบาล อีกด้วย

ต่อมาในปี 2551 โรงพยาบาลสมิติเวช ศรีราชา ซึ่งเป็นบริษัทย่อยของบริษัทฯ ได้ผ่านการรับรอง มาตรฐานกระบวนการคุณภาพโรงพยาบาลจากองค์กร JCI เช่นเดียวกัน โรงพยาบาลสมิติเวช จึง เป็นแห่งแรกในประเทศไทยที่มีโรงพยาบาลทุกแห่งในกลุ่มผ่านการรับรองมาตรฐานสากล เพื่อผู้ใช้ บริการชาวไทยได้รับการดูแลด้วยมาตรฐานสากล ที่คำนึงถึงคุณภาพและความปลอดภัยของผู้ใช้ บริการเป็นสำคัญ โดยดูแลผู้ป่วยแบบองค์รวมตั้งแต่แรกรับเข้ารักษาดูแลจนจบจนกลับบ้าน

ภายในปี 2551 นั้น โรงพยาบาลสมิติเวช สุขุมวิท ได้ผ่านการรับรองมาตรฐานการดูแลผู้ป่วยเฉพาะทางอีก 2 โรค หรือเรียกว่า Clinical Care Program Certification (CCPC) ได้แก่ โรค มะเร็งปอด (Lung Cancer Program) และโรคกล้ามเนื้อหัวใจตายเฉียบพลัน (Acute Myocardial Infraction (AMI) Program) โดย JCI นอกจากนี้ที่กล่าวถึงโรงพยาบาลสมิติเวช สุขุมวิท ได้พัฒนาองค์ความรู้ในการดูแลมารดาและเด็กอย่างต่อเนื่อง และผ่านการรับรองมาตรฐานสายใยรักแห่งครอบครัวระดับทอง โดยกรมอนามัย กระทรวงสาธารณสุข ซึ่งเป็นโรงพยาบาลเอกชนแห่งแรกที่ได้รับการรับรองมาตรฐานดังกล่าว

ปี 2552 โรงพยาบาลสมิติเวช สุขุมวิท ได้รับการรับรองมาตรฐานการดูแล และรักษาโรคเฉพาะทางเพิ่มอีก 1 สาขาในโรคข้อเข่าเสื่อม (Osteoarthritis of Knee Program) จากองค์กร Joint Commission International หรือ JCI ส่วนโรงพยาบาลสมิติเวช ศรีนครินทร์ ได้รับการรับรองมาตรฐานการดูแลและรักษาโรคเฉพาะทาง 2 สาขา ได้แก่ โรคปวดหลัง (Low Back Pain Program) และโรคหลอดเลือดสมองอุดตัน (Primary Stroke Program)

ในปี 2553 โรงพยาบาลสมิติเวช ทั้ง 2 แห่ง ได้แก่ โรงพยาบาลสมิติเวช สุขุมวิท และโรงพยาบาลสมิติเวช ศรีนครินทร์ ผ่านการเยี่ยมชมสำรวจ และรับรองมาตรฐานคุณภาพโรงพยาบาลระดับสากล โดย JCI เป็นครั้งที่สอง สำหรับโรงพยาบาลสมิติเวช ศรีนครินทร์ ได้ผ่านการเยี่ยมชมสำรวจและรับรองมาตรฐานกระบวนการคุณภาพโรงพยาบาลโดยสถาบันรับรองสถานพยาบาล (องค์การมหาชน) เป็นครั้งที่ 2 อีกด้วย

ปี 2554 โรงพยาบาลสมิติเวช สุขุมวิท ได้รับการต่ออายุการรับรองมาตรฐานการดูแลผู้ป่วยเฉพาะทางในโรค มะเร็งปอด และโรคกล้ามเนื้อหัวใจตายเฉียบพลัน โดยองค์กร JCI ประเทศสหรัฐอเมริกา นอกจากนี้ได้ผ่านการต่ออายุมาตรฐานคุณภาพโรงพยาบาลฉบับเฉลิมพระเกียรติ ฉลองสิริราชสมบัติครบรอบ ๖๐ ปี ซึ่งเน้นการพัฒนาคุณภาพการดูแลผู้ป่วย การเสริมสร้างสุขภาพ และการบริหารองค์กร อีกทั้งผ่านการรับรองมาตรฐานการจักระบบสิ่งแวดล้อมเพื่อการเยียวยา (Healing Environment) โดยสถาบันรับรองคุณภาพสถานพยาบาล (องค์การมหาชน) หรือ สรพ. อีกด้วย สำหรับโรงพยาบาลสมิติเวช ศรีนครินทร์ ได้รับมอบประกาศนียบัตรจาก สรพ. ร่วมกับ บริษัท ไทยประกันชีวิต จำกัด เป็นสถานพยาบาลที่พัฒนาประสิทธิภาพการดูแลผู้ป่วยโรคปวดหลัง (Low Back Pain) ที่ดี (Good Practice)

ในปี 2555 โรงพยาบาลสมิติเวช สุขุมวิท ได้รับการต่ออายุมาตรฐานการดูแลรักษาโรคเฉพาะทางในสาขาโรคข้อเข่าเสื่อม เป็นครั้งที่สองจากองค์กร JCI ประเทศสหรัฐอเมริกา และได้รับการต่ออายุการรับรองมาตรฐานสายใยรักแห่งครอบครัวระดับทอง เป็นครั้งที่สองจากกรมอนามัย กระทรวงสาธารณสุข รวมทั้งได้รับรางวัล Platinum Award Hospital Quality 2011 จากบริษัท อเมริกันอินเตอร์เนตชั่นแนลแอสซัวร์ันส์ จำกัด อีกด้วย ในส่วนโรงพยาบาลสมิติเวช ศรีนครินทร์ ได้รับการรับรองมาตรฐานการดูแลรักษาโรคเฉพาะทางในสาขาใหม่ได้แก่ โรคหอบหืดในเด็ก (Childhood Asthma Program) โดยองค์กร JCI และได้รับการต่ออายุการรับรองมาตรฐานการดูแลรักษาโรคเฉพาะทางอีก 2 สาขา เป็นครั้งที่สองโดยองค์กร JCI ได้แก่ โรคปวดหลัง และโรคหลอดเลือดในสมองอุดตัน อีกทั้งได้รับมอบประกาศนียบัตรเป็นสถานพยาบาลที่พัฒนาประสิทธิภาพการดูแลรักษาโรคปวดหลังจากสถาบันรับรองคุณภาพสถานพยาบาล (องค์การมหาชน) ร่วมกับ บริษัท ไทยประกันชีวิต จำกัด (มหาชน) เป็นปีที่สอง

ในปี 2556 โรงพยาบาลสมิติเวช สุขุมวิท และโรงพยาบาลสมิติเวช ศรีนครินทร์ ผ่านการเยี่ยมชมสำรวจและรับรองมาตรฐานคุณภาพโรงพยาบาลระดับสากลโดย JCI เป็นรอบที่สาม นอกจากนี้

โรงพยาบาลสมิติเวช สุขุมวิท ได้รับรางวัล HMA Award จากองค์กร Hospital Management ในระดับ Excellence Award ในหมวด Smile Improvement for Internal Customer เรื่อง Smart Pharmaceutical ส่วนโรงพยาบาลสมิติเวช ศรีนครินทร์ ได้รับรางวัล HMA Award ในหมวด Human Resource Development เรื่อง Team Up Power Up ตลอดจนได้รับมอบรางวัล "Good Practice Low Back Pain" โดยสถาบันรับรองคุณภาพสถานพยาบาล (สรพ.) ร่วมกับ บริษัท ไทยประกันชีวิต อีกทั้งผ่านการรับรองเป็นโรงพยาบาลที่ให้การรักษากภาวะมีบุตรยาก Assisted Reproductive Technology (ART) โดยราชวิทยาลัยสูตินรีแพทย์ และกรุงเทพมหานคร ได้มอบประกาศเกียรติคุณให้โรงพยาบาลสมิติเวช ศรีนครินทร์ เป็นสถานพยาบาลที่ดำเนินการและพัฒนากการควบคุมป้องกันโรคด้วยความมุ่งมั่นอย่างต่อเนื่อง

นอกจากนี้ โรงพยาบาลสมิติเวช ศรีราชา ได้ผ่านการรับรองการต่ออายุมาตรฐานกระบวนการคุณภาพโรงพยาบาลโดยองค์กร JCI เป็นครั้งที่สองในปี 2555 และได้รับรางวัลสถานประกอบการดีเด่นด้านแรงงานสัมพันธ์และสวัสดิการแรงงาน จากกระทรวงแรงงาน ในปี 2556 นับเป็นเวลา 6 ปีติดต่อกันอีกด้วย

ในปี 2557 โรงพยาบาลสมิติเวช สุขุมวิท และโรงพยาบาลสมิติเวช ศรีนครินทร์ ได้ผ่านการรับรองมาตรฐานโรงพยาบาล โดยสถาบันรับรองคุณภาพสถานพยาบาล (องค์การมหาชน) หรือ สรพ. เป็นครั้งที่ 3 ส่วนโรงพยาบาลสมิติเวช ศรีราชา ผ่านการรับรองมาตรฐานโรงพยาบาลโดยองค์กรดังกล่าวเป็นรอบที่ 2 เช่นกัน นอกจากนี้ ได้รับรางวัลสถานประกอบการดีเด่นด้านแรงงานสัมพันธ์และสวัสดิการแรงงาน จากกระทรวงแรงงาน เป็นปีที่ 7 อีกด้วย

ในปี 2558 โรงพยาบาลสมิติเวช ศรีนครินทร์ ได้รับการต่ออายุการรับรองมาตรฐานการดูแลผู้ป่วยเฉพาะโรคเป็นรอบที่สามในโรคปวดหลัง (Low Back Pain) และโรคหอบหืดในเด็ก (Childhood Asthma)

ในปี 2559 โรงพยาบาลสมิติเวช สุขุมวิท และโรงพยาบาลสมิติเวช ศรีนครินทร์ ผ่านการเยี่ยมชมสำรวจและรับรองคุณภาพโรงพยาบาลระดับสากล โดย JCI เป็นรอบที่สี่ และบริษัท สมิติเวช จำกัด (มหาชน) ได้รับรางวัล "สุดยอดองค์กรธุรกิจด้านการแพทย์และบริการสุขภาพ Thailand Top Company Awards" ต่อเนื่องเป็นปีที่ 4 นอกจากนี้ โรงพยาบาลเด็กสมิติเวช ได้รับรางวัล "The Best Hospital in Pediatric and Gynecology" และแพทย์จากโรงพยาบาลสมิติเวช ศรีนครินทร์ ได้รับรางวัล "The Best Physiotherapist" จากงาน "The Middle East Healthcare Leadership Awards" ณ เมืองคูโบ ประเทศสหรัฐอเมริกาเพื่ออเมริกา เนื่องจากได้รับความไว้วางใจเป็นศูนย์กลางการเคลื่อนย้ายผู้ป่วยจากนานาประเทศเพื่อรักษาต่อเนื่องอย่างมีประสิทธิภาพอีกด้วย

(3) นวัตกรรมทางการแพทย์และบริการ

บริษัทฯ มุ่งมั่นพัฒนานวัตกรรมทางการแพทย์ และการบริการอย่างต่อเนื่อง เพื่อก้าวไปสู่การเป็น "Connected Hospital" อย่างเต็มรูปแบบ โดยเชื่อมโยงระบบการรักษาพยาบาลกับงานบริการสนับสนุน พร้อมกับข้อมูลและข่าวสารต่างๆ ด้วยระบบคอมพิวเตอร์และอุปกรณ์อินเทอร์เน็ตผ่านระบบสื่อสารได้อย่างไร้พรมแดน สอดคล้องกับวิถีชีวิตประจำวันของผู้ใช้บริการในยุคไอที ส่งผลให้ผู้ให้บริการได้รับความสะดวกและรวดเร็ว

ในปี 2556 กลุ่มโรงพยาบาลสมิติเวช สุขุมวิท โรงพยาบาลสมิติเวช ศรีนครินทร์ และโรงพยาบาลบีเอ็นเอช ได้ร่วมมือกับทรูมูฟ เอช และทรูแอปเซ็นเตอร์ ในการพัฒนา Application "Samitivej Connect" และ "BNH Connect" เชื่อมโยงข้อมูลแบบ Real Time ผ่านเทคโนโลยีสื่อสาร 3G ที่

มีประสิทธิภาพ กับระบบงานของโรงพยาบาล สามารถให้การดูแลสุขภาพแก่ผู้ใช้บริการใน Function ต่างๆ ได้อย่างรวดเร็วไม่ว่าจะอยู่สถานใดใด เช่น การบริการ Personalized Health Secretary โดยมีเจ้าหน้าที่พร้อมที่จะตอบคำถามเรื่องสุขภาพทุกวันตลอด 24 ชั่วโมง ซึ่งจะเป็นประโยชน์อย่างยิ่งสำหรับผู้ป่วยเรื้อรัง ที่ต้องการดูแลเป็นพิเศษ เช่น โรคเบาหวาน โรคไต และโรคหัวใจ เป็นต้น นอกจากนี้ สามารถเตือนการนัดหมายแพทย์ และเรียกรถพยาบาลฉุกเฉินด้วยระบบ GPS เป็นต้น ซึ่งนับได้ว่าเป็นมิติใหม่ของ Healthcare Innovation และเป็นกลุ่มแรกในประเทศไทยและภูมิภาคเอเชียตะวันออกเฉียงใต้ที่ให้บริการนี้

นอกจากนี้ โรงพยาบาลสมิติเวช ยังคงมุ่งมั่นที่จะดูแลผู้ป่วยแบบองค์รวมทั้งร่างกายและจิตใจ หรือ Holistic Care ด้วยระบบบริการที่มีความประณีตและอ่อนโยน มีมิติทางจิตใจพร้อมด้วยสภาพแวดล้อมแห่งการเยียวยา หรือ Healing Environment ครอบคลุมทั้งการดูแลในเชิงป้องกันการเยียวยารักษา และการฟื้นฟูสุขภาพอย่างครบวงจร ด้วยมาตรฐานสูง เพื่อให้ผู้ใช้บริการเกิดความพึงพอใจสูงสุด โดยในการนี้บริษัทฯ ได้พัฒนาห้องพักรักษาผู้ป่วยให้เป็น Digital Ward โดยนำระบบคอมพิวเตอร์และอุปกรณ์อินเทอร์เน็ตสมัย เชื่อมโยงด้วยระบบสื่อสารมาติดตั้งในห้องพักรักษาผู้ป่วยในควบคุมระบบการรักษาความปลอดภัย การใช้อุปกรณ์ไฟฟ้าและการควบคุมอุณหภูมิห้องพัก และอื่นๆ ด้วย อุปกรณ์ iPod Touch และระบบ Entertainment ต่างๆ เป็นต้น เพื่ออำนวยความสะดวกให้ผู้ป่วยในระหว่างเข้าพักรักษาและได้รับความบันเทิงอีกด้วย

เพื่อสนับสนุนให้การรักษายาบาลเป็นไปอย่างมีประสิทธิภาพและรวดเร็ว โรงพยาบาลสมิติเวช ได้นำระบบ Electronic Patient Record (EPR) มาใช้งานในการรักษาพยาบาลผู้ป่วย ซึ่งในขั้นต้นได้ติดตั้งใช้งานในการดูแลผู้ป่วยนอกในปี 2557 ระบบ EPR ดังกล่าวเป็นการบันทึกข้อมูลผู้ป่วยลงในระบบคอมพิวเตอร์ ส่งผลให้ข้อมูลถูกจัดทำเป็นไปอย่างครบถ้วนตามมาตรฐาน สามารถสืบค้นข้อมูลได้ตลอดเวลาและรวดเร็ว ลดเวลาการรอคอยเพิ่มประวัติผู้ป่วย และลดการสูญหายของข้อมูลที่สำคัญซึ่งจำเป็นในการรักษาพยาบาล อีกทั้ง สามารถจัดเก็บไว้ได้ในระยะเวลาที่ยาวนาน อันเป็นประโยชน์แก่ผู้ป่วยโดยรวม

บริษัทฯ ได้พัฒนางานด้าน Information System อย่างต่อเนื่อง เพื่ออำนวยความสะดวกให้ผู้ใช้บริการ สามารถดูแลรักษาสุขภาพตนเองอย่างง่าย ปลอดภัย รวดเร็ว ได้ทุกสถานที่และตลอดเวลา อย่างไรก็ตามด้วยระบบ "My Health by Samitivej" ซึ่งเป็น Application บนโทรศัพท์มือถือ ผู้ใช้บริการสามารถทำนัดหมายเพื่อพบแพทย์ผ่านการสื่อสารระบบ Online และรับข้อมูลผลการตรวจสุขภาพ รวมทั้งข้อมูลรายการยาที่ได้รับและอื่นๆ เป็นต้น นอกจากนี้ได้พัฒนา "Samitivej E-Library" ซึ่งเป็น Application สนับสนุนการใช้ชีวิตประจำวันหรือ Life Style ในยุคปัจจุบันในการอ่านข้อมูลด้านสุขภาพนิตยสารและข่าวสารต่างๆ ผ่านโทรศัพท์มือถือ Tablet หรือคอมพิวเตอร์ อีกด้วย

3.4 โครงสร้างการถือหุ้นของกลุ่มบริษัท ณ วันที่ 31 ธันวาคม 2559

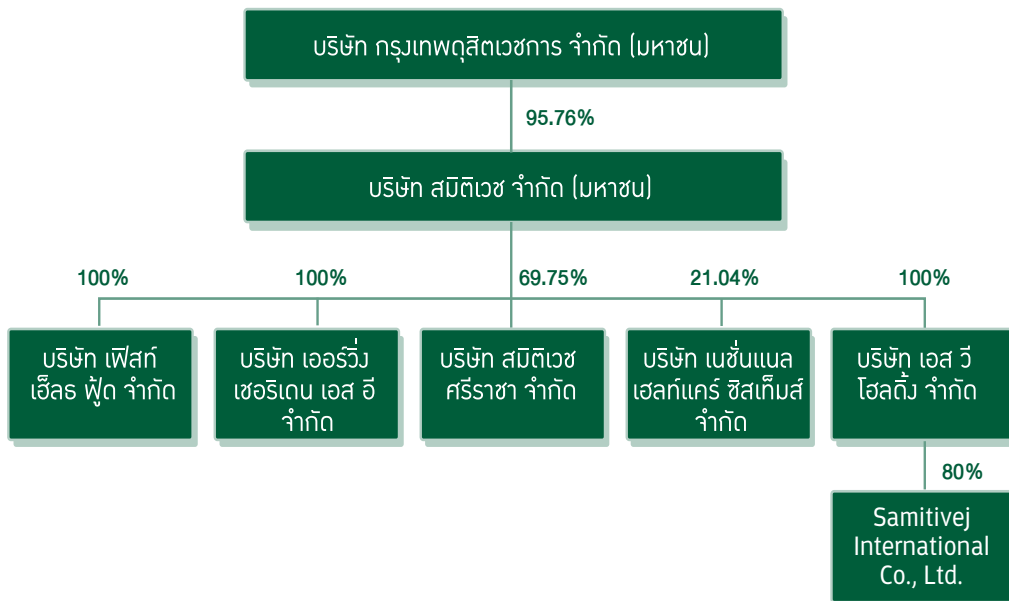

4. ลักษณะการประกอบธุรกิจ

4.1 ลักษณะผลิตภัณฑ์และบริการ

บริษัทฯ ให้บริการการรักษาพยาบาลแก่ผู้ใช้บริการแบบผู้ป่วยนอก (Out Patient Services) และผู้ป่วยใน (In Patient Services) จำแนกตามสถานที่ให้บริการ ดังนี้

(1) โรงพยาบาลสมิติเวช สุขุมวิท

โรงพยาบาลขนาด 275 เตียง บนเนื้อที่ 11-0-83 ไร่ ตั้งอยู่ที่ 133 สุขุมวิท 49 แขวงคลองตันเหนือ เขตวัฒนา กรุงเทพมหานคร ให้บริการด้านการรักษาพยาบาลทางการแพทย์ครบทุกสาขาโดยคณะแพทย์ผู้เชี่ยวชาญในระดับตติยภูมิ (Tertiary Care) ด้วยอุปกรณ์การรักษาที่ทันสมัย และครบวงจรในบรรยากาศสถานที่ที่อบอุ่น โอ่โถง สะดวกสบาย พร้อมด้วยร้านค้าเอื้ออำนวยความสะดวกต่างๆ โดยให้บริการทั้งผู้ป่วยนอก ผู้ป่วยใน และแผนกฉุกเฉินโดยมีบริการรถ Ambulance ตลอด 24 ชั่วโมง กล่าวโดยสรุปได้แก่

ค้ำผู้ป่วยนอก ให้บริการตรวจรักษาผู้ป่วยนอก แผนกอายุรกรรม ศัลยกรรม ตรวจรักษาโรคทั่วไปทุกสาขา พร้อมด้วยศูนย์รักษาบำบัดโรคเฉพาะทางต่างๆ (Center of Excellences) เช่น สถาบันหัวใจ ศูนย์โรคระบบทางเดินหายใจ สถาบันโรคตับและทางเดินอาหาร ซึ่งได้รับการรับรองให้เป็นสถาบันปลูกถ่ายตับ สถาบันสุขภาพผิวพรรณ บริการด้านความงาม จักษุคลินิก แผนกไต ศูนย์สุขภาพสตรี ซึ่งให้บริการและรับปรึกษาค้นสูติ-นรีเวช ศูนย์กระดูก ข้อ และการแพทย์กีฬา ศูนย์บริการดูแลสุขภาพแบบองค์รวม Life Center และโรงพยาบาลเด็กสมิติเวช ซึ่งเป็นสถาบันดูแลสุขภาพเด็กอย่างครบวงจร เป็นต้น

ค้ำผู้ป่วยใน บริการหอผู้ป่วยในที่สามารถรองรับได้ 275 ห้อง

ค้ำการแพทย์ โรงพยาบาลสมิติเวช สุขุมวิท มีแพทย์ผู้เชี่ยวชาญครบทุกสาขา โดยแบ่งเป็นแพทย์ประจำ และแพทย์ที่ปรึกษา รวม 670 ท่าน ได้ผ่านการรับรองเป็น "โรงพยาบาลสายสัมพันธ์แม่-ลูก" โดยกระทรวงสาธารณสุข องค์กรยูนิเซฟ และองค์การอนามัยโลก และผ่านการรับรองมาตรฐานระดับทองในโครงการสายใยรักแห่งครอบครัวโดยกรมอนามัย กระทรวงสาธารณสุข ซึ่งเป็นโรงพยาบาลเอกชนแห่งแรกในประเทศไทยที่ผ่านการรับรองมาตรฐานจากทั้งสององค์กรดังกล่าว นอกจากนี้ได้ผ่านการรับรองมาตรฐานคุณภาพโรงพยาบาลจากองค์กรภายในประเทศและระดับสากล ได้แก่ สถาบันรับรองคุณภาพสถานพยาบาล (องค์การมหาชน) หรือ The Healthcare Accreditation Institute (Public Organization) และองค์กร Joint Commission International (JCI) ประเทศสหรัฐอเมริกา

(2) โรงพยาบาลสมิติเวช ศรีนครินทร์

โรงพยาบาลขนาด 400 เตียง บนเนื้อที่ 43-0-24.3 ไร่ อาคารสูง 18 ชั้น พร้อมทั้งจอดรถใต้ดินอีก 500 คัน ตั้งอยู่ที่ 488 ถนนศรีนครินทร์ แขวงสวนหลวง เขตสวนหลวง กรุงเทพมหานคร ใกล้สนามบิณสุวรรณ์ภูมิ มีเส้นทางสัญจรที่เชื่อมต่อกับถนนหลักหลายสาย ทั้งถนนพระราม 9 คัดใหม่ ถนนรามคำแหง ถนนศรีนครินทร์ และทางด่วนพิเศษ (Motor Way) ให้บริการด้านการรักษาพยาบาลทางการแพทย์ครบทุกสาขา โดยคณะแพทย์ผู้เชี่ยวชาญในระดับตติยภูมิ (Tertiary Care)

ด้วยอุปกรณ์การแพทย์ที่ทันสมัยและครบวงจร พร้อมกับสถานที่ที่โอเอียง สะดวกสบายพร้อมด้วยร้านค้าเอื้ออำนวยความสะดวกต่างๆ โดยให้บริการผู้ป่วยนอก ผู้ป่วยใน และแผนกฉุกเฉินโดยมีบริการรถ Ambulance ตลอด 24 ชั่วโมง

โรงพยาบาลได้ขยายขอบเขตการบริการเป็นโรงพยาบาลเด็กสมิติเวช ให้เป็นสถาบันดูแลสุขภาพของเด็กแบบครบวงจรซึ่งให้บริการคลินิกรักษาโรคเฉพาะทางสำหรับเด็ก และการพัฒนาการของเด็กทุกระยะจนเติบโตใหญ่ ให้บริการโดยคณะแพทย์และเจ้าหน้าที่ที่มีความเชี่ยวชาญในการดูแลผู้ป่วยเด็กทั้งร่างกายและจิตใจ ซึ่งโรงพยาบาลเด็กสมิติเวช มีชื่อเสียงด้านการปลูกถ่ายไขกระดูก (Bone Marrow Transplant) การดูแลโลหิตผู้ป่วยหนักทารกแรกเกิด และการเคลื่อนย้ายผู้ป่วยเด็กทางอากาศ

ค้ำานผู้ป่วยนอก ให้บริการตรวจรักษาโรคทั่วไปได้ครบทุกสาขาแพทย์ พร้อมด้วยศูนย์รักษาบำบัดโรคเฉพาะทาง (Center of Excellence) ในศูนย์ปลูกถ่ายอวัยวะไต การปลูกถ่ายไขกระดูก (Bone Marrow Transplant) คลินิกโรคหัวใจ ศูนย์โรคภูมิแพ้ ศูนย์สมองและระบบประสาท ศูนย์เวชศาสตร์ฟื้นฟู โดยรองรับการดูแลบำบัดผู้ป่วยโรคอัมพาตและโรคระบบประสาท ศูนย์รักษาด้วยออกซิเจนความดันสูง (Hyperbaric Oxygen Therapy Center) ศูนย์การได้ยิน และการดูแลสุขภาพผู้ป่วยเด็กอย่างครบวงจรโดย โรงพยาบาลเด็กสมิติเวช เช่น ศูนย์เด็กพิเศษ ศูนย์อัลสไซเมอร์และโลหิตวิทยาในเด็ก ศูนย์การเจริญเติบโตและเบาหวานในเด็ก และอื่นๆ เป็นต้น

ค้ำานผู้ป่วยใน บริการหอผู้ป่วยในที่สามารถรองรับได้ถึง 400 ห้อง โดยในระยะแรกได้เปิดบริการเพียง 154 ห้อง

ค้ำานการแพทย์ โรงพยาบาลมีแพทย์ผู้เชี่ยวชาญครบทุกสาขา โดยแบ่งเป็น แพทย์ประจำ และแพทย์ที่ปรึกษา รวม 494 ท่าน โรงพยาบาลสมิติเวช ศรีนครินทร์ ได้ผ่านการรับรองมาตรฐานคุณภาพโรงพยาบาลจากองค์กรภายในประเทศและระดับสากล ได้แก่ สถาบันรับรองคุณภาพสถานพยาบาล (องค์การมหาชน) หรือ The Healthcare Accreditation Institute (Public Organization) และมาตรฐานคุณภาพโรงพยาบาลขององค์กร Joint Commission International (JCI) ประเทศสหรัฐอเมริกา พร้อมทั้งผ่านการรับรองมาตรฐานการดูแลผู้ป่วยเฉพาะโรค (Clinical Care Program Certification หรือ CCPC) ในโรคปวดหลัง (Low Back Pain) และโรคหอบหืดในเด็ก (Childhood Asthma)

(3) คลินิกเวชกรรมให้บริการดูแลรักษาผู้ป่วยนอก ณ วันที่ 31 ธันวาคม 2559

(3.1) สมิติเวชสุวรรณภูมิ คลินิกเวชกรรม

ตั้งอยู่ที่บริเวณ ชั้น 3 ของอาคารผู้โดยสารสนามบินสุวรรณภูมิ บริเวณประตู D2 และบริเวณประตู G1 ส่วนผู้โดยสารขาเข้า ให้บริการรักษาพยาบาลผู้ป่วยนอกด้านอายุรกรรมทั่วไป ซึ่งมีแพทย์และพยาบาลที่ผ่านการฝึกอบรมด้านการช่วยฟื้นคืนชีพ (Cardio Pulmonary Resuscitation) ให้บริการทุกวัน และมีบริการรถ Ambulance ตลอด 24 ชั่วโมง

(3.2) สมิติเวชลาซาล คลินิกเวชกรรม

ตั้งอยู่ที่เลขที่ 473 ถนนลาซาล แขวงบางนา เขตบางนา กรุงเทพฯ เป็นคลินิกเวชกรรมทั่วไปแบบผู้ป่วยนอกแบบไม่รับผู้ป่วยไว้ค้างคืน เน้นการบริการเป็น "คลินิกเด็กและครอบครัว" เปิดให้บริการทุกวัน

(3.3) สมิติเวชเมืองทองธานี สหคลินิก

ตั้งอยู่ที่เมืองทองธานี ชั้นที่ 1 เลขที่ 47/512 หมู่ 3 ถนนปิ่นเกล้า ตำบลบ้านใหม่ อำเภอปากเกร็ด จังหวัดนนทบุรี เป็นสหคลินิกให้บริการตรวจโรคทั่วไปแบบไม่รับผู้ป่วยไว้ค้างคืน รวมทั้งให้บริการด้านทันตกรรมอีกด้วย เปิดให้บริการทุกวัน

(4) โรงพยาบาลสมิติเวช ศรีราชา

บริษัท สมิติเวช ศรีราชา จำกัด ซึ่งเป็นบริษัทย่อย ดำเนินธุรกิจโรงพยาบาลเอกชนมีชื่อว่า "โรงพยาบาล สมิติเวช ศรีราชา" ตั้งอยู่เลขที่ 8 ซอยแหลมเกตุ ถนนเฉลิมพล อำเภอศรีราชา จังหวัดชลบุรี ขนาด 184 ไร่ ให้บริการแก่ผู้ป่วยนอกและผู้ป่วยในตลอด 24 ชั่วโมง ในมาตรฐานเดียวกัน ซึ่งได้ผ่านการรับรองมาตรฐานโรงพยาบาลจากสถาบันรับรองคุณภาพสถานพยาบาล (องค์การมหาชน) หรือ The Healthcare Accreditation Institute (Public Organization) และจากองค์กร Joint Commission International (JCI) ประเทศสหรัฐอเมริกา เช่นกัน นอกจากนี้ โรงพยาบาลสมิติเวช ศรีราชา ให้บริการผู้ป่วยนอกอีก 3 แห่ง ได้แก่

(4.1) คลินิกโรงพยาบาลสมิติเวช ศรีราชา

ตั้งอยู่ที่ 24/1 หมู่ 4 นิคมอุตสาหกรรมอีสเทิร์นซีบอร์ด อินดัสเทรียล เอสเตท (ระยอง) ตำบลปลวกแดง อำเภอปลวกแดง จังหวัดระยอง

(4.2) คลินิกเวชกรรมสมิติเวช เครือสหพัฒน์

ตั้งอยู่ที่ 399/27-28 หมู่ที่ 11 ตำบลหนองขาม อำเภอศรีราชา จังหวัดชลบุรี

(4.3) คลินิกเวชกรรมสมิติเวช บ้านบึง

ตั้งอยู่ที่ 3/30 ถนนบ้านบึง-บ้านค่าย ตำบลบ้านบึง อำเภอบ้านบึง จังหวัดชลบุรี

4.2 โครงสร้างรายได้

โครงสร้างรายได้ของบริษัทฯ 3 ปีที่ผ่านมา
สำหรับแต่ละปีสิ้นสุด ณ วันที่ 31 ธันวาคม 2559 2558 และ 2557

(หน่วย: ล้านบาท)

ผลิตภัณฑ์ / บริการ	2559		2558		2557	
	รายได้	%	รายได้	%	รายได้	%
ค่าบริการคนไข้	7,996	96.16	7,657	96.9	7,378	97.1
ดอกเบี้ยรับ	15	0.2	20	0.2	21	0.3
เงินปันผลรับ	181	2.2	113	1.4	94	1.2
รายได้อื่น	122	1.5	113	1.4	107	1.7

4.3 การตลาดและการแข่งขัน

(1) ภาวะการตลาด

ภาวะเศรษฐกิจโดยรวมของประเทศในปี 2559 มีการขยายตัวดีขึ้นกว่าปีที่ผ่านมาโดยเทียบจากปีที่แล้วที่มีการขยายตัวที่ร้อยละ 2.8 โดยมีการลงทุนเป็นแกนหลักที่สำคัญ ทั้งนี้การลงทุนของภาครัฐยังคงมีบทบาทสำคัญเป็นการกระตุ้นให้ภาคเอกชนให้มีความเชื่อมั่นและลงทุนตามมาและส่วนหนึ่งมาจากนโยบายของรัฐบาลที่จะผลักดันประเทศไทยให้เป็นศูนย์กลางสุขภาพ ส่งผลให้ต่างชาติเข้ามาลงทุนและท่องเที่ยวเพิ่มมากขึ้น

จากนโยบายของภาครัฐบาลที่จะผลักดันให้ประเทศไทยเป็นหนึ่งในจุดหมายของการท่องเที่ยวเชิงการแพทย์หรือท่องเที่ยวเชิงสุขภาพ "Medical Tourism" เนื่องจากมีข้อได้เปรียบทางการแข่งขันในด้านคุณภาพการบริการ ความเชี่ยวชาญของแพทย์ และอัตราค่ารักษาพยาบาลที่ถูกกว่าในแถบอเมริกาเหนือ (สหรัฐฯ) และสิงคโปร์ ซึ่งปัจจุบันสถานพยาบาลของไทยที่ได้รับการรับรองในระดับมาตรฐานสากล โดยเฉพาะ "มาตรฐาน JCI" (Joint Commission International Accreditation) มีเป็นจำนวนมาก เมื่อเทียบกับโรงพยาบาลในประเทศเพื่อนบ้าน รวมถึงบริการทางการแพทย์ที่มีความหลากหลาย การดูแลรักษาแบบองค์รวม และกริยามารยาทอันดีงามของคนไทย ทำให้มีผู้ป่วยชาวต่างชาติเข้ามาใช้บริการเป็นจำนวนมาก

และจากการที่ประเทศไทยเป็นหนึ่งในประชาคมเศรษฐกิจอาเซียน หรือ ASEAN ECONOMIC Community (AEC) ที่เปิดอย่างเป็นทางการในปี 2559 นั้น ทำให้มีชาวต่างชาติเข้ามาใช้บริการในประเทศไทยจำนวนมากขึ้น ในขณะเดียวกัน ภาครัฐก็มีการสนับสนุนในด้านต่างๆ ไม่ว่าจะเป็นการท่องเที่ยว การสนับสนุนการท่องเที่ยวเชิงวิถีไทย เป็นการชักจูงชาวต่างชาติให้มาเที่ยวในประเทศ การมีสัมพันธภาพอันดีกับประเทศเพื่อนบ้าน การจัดการส่งเสริมแพ็คเกจบริการที่ตรงตามความต้องการของต่างชาติ การขยายเวลาเข้ามาพำนักในประเทศไทยในกรณีที่เข้ามารักษาพยาบาลในประเทศไทย จากการสนับสนุนของภาครัฐนี้ ส่งผลให้มีต่างชาติเข้ามาใช้บริการประมาณร้อยละ 80 ในขณะที่กลุ่มลูกค้า EXPAT มีประมาณ 6 แสนครั้ง หรือประมาณร้อยละ 20 ของจำนวนคนไข้ชาวต่างชาติ สำหรับบริการด้านสุขภาพที่ได้รับความนิยมของกลุ่มลูกค้า Medical Tourism ที่เข้ามาใช้บริการรักษาในไทย ส่วนใหญ่เป็นบริการตรวจสุขภาพ (Check Up) รองลงมาได้แก่ ศัลยกรรมความงาม และทันตกรรม ตามลำดับ

สำหรับตลาดหลัก เช่น ญี่ปุ่น ตะวันออกกลาง และยุโรป แล้วตลาดใหม่ที่มีการเติบโตสูง ได้แก่ กลุ่ม CLMV (Cambodia – Laos – Myanmar – Vietnam) และจีน ก็เป็นตลาดที่น่าจับตามองและให้ความสนใจที่จะเข้ามารักษาตัวในโรงพยาบาล

(2) การแข่งขันและแนวโน้ม

ด้วยปัจจัยสนับสนุนต่างๆ ทำให้ธุรกิจโรงพยาบาลเอกชนในประเทศไทยเป็นที่สนใจของนักลงทุนต่างชาติ โดยในปีที่ผ่านมามีโรงพยาบาลขนาดใหญ่ในเอเชียแสดงความสนใจเข้ามาเจรจาลงทุนในประเทศไทยทั้งรูปแบบการเข้าซื้อกิจการการร่วมทุน

จากปัจจัยบวกและการที่ประเทศไทยเข้าสู่ประชาคมเศรษฐกิจอาเซียน (AEC) อย่างเต็มตัวในปีที่ผ่านมา ช่วยส่งเสริมให้ธุรกิจโรงพยาบาลเอกชนยังคงมีแนวโน้มที่ค่อนข้างต่อเนื่อง ทำให้การแข่งขันในตลาดอยู่ในระดับสูง โรงพยาบาลเอกชนจำนวนมากหันมาให้ความสนใจกับกลุ่มผู้รับบริการชาวต่างชาติ ทั้งกลุ่มนักท่องเที่ยวสุขภาพและกลุ่ม Expats ที่เดินทางเข้ามารักษาในไทยเพิ่มมากขึ้น เน้นการส่งเสริมสุขภาพชุกกลยุทธการแพทย์เชิงป้องกันมากกว่าการแพทย์เชิงรักษา ไปสู่การให้บริการดูแลสุขภาพที่ครบวงจรมากขึ้น เห็นได้จากกิจกรรมการตลาดที่เน้นการให้ความรู้เกี่ยวกับสุขภาพในด้านต่างๆ แพ้คัดกรองสุขภาพเพื่อคัดกรองและประเมินความเสี่ยงของโรคซึ่งสามารถ

ป้องกันหรือลดความเสี่ยงต่อโรคได้ การแข่งขันด้านการบริการที่เป็นโลกของดิจิทัลในปัจจุบันทำให้ทุกคนสามารถเข้าถึงองค์ความรู้เบื้องต้นทางการแพทย์ได้อย่างสะดวกและรวดเร็ว จึงมีการนำเทคโนโลยีเข้ามาช่วย เช่น การพัฒนาแอปพลิเคชันเพื่อเพิ่มช่องทางการสื่อสารระหว่างโรงพยาบาลและผู้รับบริการ และการบริการที่สนองความต้องการด้านการดูแลสุขภาพ ฯลฯ และการยกระดับมาตรฐานทางการแพทย์ เช่น การเฝ้าระวังและควบคุมโรคติดเชื้ออย่างเข้มงวด รวมถึงการพัฒนาวัคซีนป้องกันโรคต่างๆ เพิ่มมากขึ้น ในด้านการลงทุนโรงพยาบาลเอกชนจะมีการลงทุนขยายบริการ ทั้งการขยายสาขาหรือสถานที่ให้บริการและประเภทบริการ เพื่อเพิ่มความสามารถในการรองรับผู้ป่วยทั้งชาวไทยและชาวต่างชาติที่มีจำนวนมากขึ้น พร้อมการรักษาโรคที่มีความซับซ้อนมากขึ้น

ขณะเดียวกันภาวะเศรษฐกิจที่คาดว่าจะยังคงชะลอตัวและกำลังซื้อที่ยังไม่ฟื้นตัวอย่างชัดเจนในปี 2559 โรงพยาบาลเอกชนที่พึ่งพารายได้จากลูกค้าคนไทยเป็นหลัก โดยเฉพาะที่จับกลุ่มลูกค้าชนชั้นกลางอาจจะเผชิญกับประเด็นด้านกำลังซื้อและการแข่งขันที่รุนแรง โรงพยาบาลเอกชนมีความพยายามเจาะกลุ่มลูกค้าใหม่ เช่น ลูกค้าประกันสุขภาพ กลุ่มผู้สูงอายุและเด็ก รวมถึงกลุ่มลูกค้าชาวต่างชาติ ซึ่งคาดว่าจะกลุ่มลูกค้าดังกล่าวจะเข้ามามีบทบาทและเป็นกลุ่มที่สร้างรายได้ให้กับโรงพยาบาลเอกชนเพิ่มขึ้นในอนาคต

4.4 การจัดหาผลิตภัณฑ์

(1) ลักษณะการจัดให้ได้มาซึ่งผลิตภัณฑ์

การบริการของกลุ่มโรงพยาบาลสมิติเวช สามารถแบ่งได้ดังต่อไปนี้

(1.1) ศูนย์บริการผู้ป่วยนอก มีดังต่อไปนี้

ศูนย์บริการผู้ป่วยนอกมีดังต่อไปนี้				
ทุกโรงพยาบาล	สมิติเวช สุขุมวิท	สมิติเวช ศรีนครินทร์	โรงพยาบาลเด็ก สมิติเวช	สมิติเวช ศรีราชา
ศูนย์สุขภาพ	•	•		•
ศูนย์สุขภาพสตรี	•	•		•
ศูนย์เวชศาสตร์ฟื้นฟูและกายภาพบำบัด	•	•		•
ศูนย์ไตเทียม	•	•		•
คลินิกทันตกรรม	•	•		•
ศูนย์รังสีวินิจฉัย	•	•		•
ไลฟ์เซ็นเตอร์	•			
คลินิก หู คอ จมูก	•	•		•
ศูนย์มะเร็ง	•	•		•
คลินิกจิตเวช	•			•
Memory clinic	•	•		
Menopause and Andropause clinic	•	•		
สถาบันความงาม	•	•		
คลินิกผิวหนัง	•	•	•	•
ศูนย์ศัลยกรรม	•	•		•
สถาบันศัลยกรรมตกแต่งและเสริมความงาม	•	•		•

ศูนย์บริการผู้ป่วยนอกมีดังต่อไปนี้				
ทุกโรงพยาบาล	สมิติเวช สุขุมวิท	สมิติเวช ศรีนครินทร์	โรงพยาบาลเด็ก สมิติเวช	สมิติเวช ศรีราชา
คลินิกอายุรกรรม	•	•		•
ศูนย์จักษุ	•	•		•
ศูนย์โรคภูมิแพ้	•		•	•
ศูนย์กระดูก ข้อ และการแพทย์กีฬา	•	•		•
ศูนย์ระบบทางเดินหายใจ	•			•
ศูนย์วัคซีน และเวชศาสตร์การท่องเที่ยวนานาชาติ	•			
ศูนย์วัคซีนผู้ใหญ่		•		
ศูนย์ระบบประสาทและสมอง	•	•		•
สถาบันโรคตับและระบบทางเดินอาหาร	•	•		•
สถาบันหัวใจ	•	•		•
ศูนย์อุบัติเหตุและฉุกเฉิน	•	•	•	•
ศูนย์ทารกแรกเกิดและทารกภาวะวิกฤต	•	•	•	
คลินิกนอกเวลาโดยแพทย์เฉพาะทาง	•	•		
ศูนย์การได้ยิน			•	
คลินิกเด็กนอนกรน			•	
คลินิกเด็กสุขภาพดี			•	
คลินิกเวชศาสตร์ฟื้นฟูเด็ก			•	
คลินิกโภชนาการและเมตะบอลิก	•		•	
คลินิกโรคตาเด็ก	•		•	
คลินิกโรคติดเชื้อในเด็ก	•		•	
คลินิกโรคทางค่านไต	•		•	
คลินิกโรคทางเดินหายใจเด็ก	•		•	
คลินิกโรคพันธุกรรม	•		•	
คลินิกโรคหัวใจในเด็ก	•		•	
คลินิกกุมารศัลยศาสตร์ ผ่าตัดและรักษาโรคในเด็ก			•	
ศูนย์วัยรุ่น	•		•	
คลินิกทันตกรรมเด็ก			•	
ศูนย์ระบบทางเดินอาหาร และโรคตับในเด็ก	•		•	
คลินิกศัลยกรรมกระดูกและข้อในเด็ก	•		•	
คลินิกสมองและระบบประสาทในเด็ก	•		•	
คลินิก หู คอ จมูก เด็ก และความผิดปกติของ การสื่อความหมาย	•		•	
ศูนย์อัลสซีเมีย			•	
ศูนย์เด็กพิเศษ	•		•	

ศูนย์บริการผู้ป่วยนอกมีดังต่อไปนี้				
ทุกโรงพยาบาล	สมิติเวช สุขุมวิท	สมิติเวช ศรีนครินทร์	โรงพยาบาลเด็ก สมิติเวช	สมิติเวช ศรีราชา
ศูนย์การเจริญเติบโต ต่อมไร้ท่อและเบาหวาน ในเด็ก	•		•	
ศูนย์คุดน้ำหนักเพื่อสุขภาพ			•	
ศูนย์พัฒนาการเรียนรู้			•	
บริการการเคลื่อนย้ายทารกและเด็กภาวะวิกฤต	•		•	
ศูนย์ความบกพร่องในการเรียนรู้			•	
ศูนย์ฟื้นฟูสุขภาพเส้นผมและหนังศีรษะ	•			
สถาบันเต้านม		•		
ศูนย์อาชีวเวชศาสตร์				•
หอทารกแรกเกิด ทารกภาวะวิกฤตและผู้ป่วย เด็กวิกฤต	•		•	
ศูนย์ชิวายังยืน คุณและผู้สูงอายุ		•		
ศูนย์ผู้มีบุตรยาก	•	•		
ศูนย์เวชศาสตร์ชะลอวัย		•		
ศูนย์รักษากระดูกสันหลังคดในเด็ก			•	

(1.2) การบริการผู้ป่วยใน

โรงพยาบาลสมิติเวช สุขุมวิท และโรงพยาบาลสมิติเวช ศรีนครินทร์ ให้บริการผู้ป่วยใน มีจำนวนเตียงจดทะเบียน 675 เตียง ซึ่งรวมเตียงผู้ป่วยหนักทั่วไป 74 เตียง เตียงผู้ป่วยหนักเด็ก 8 เตียง โดย ณ วันที่ 31 ธันวาคม 2559 โรงพยาบาลมีเตียงพร้อมให้บริการ จำนวน 365 เตียง

(1.3) ปริมาณการให้บริการ

รายได้ผู้ป่วยใน : ผู้ป่วยนอก (% ของรายรับรวม)

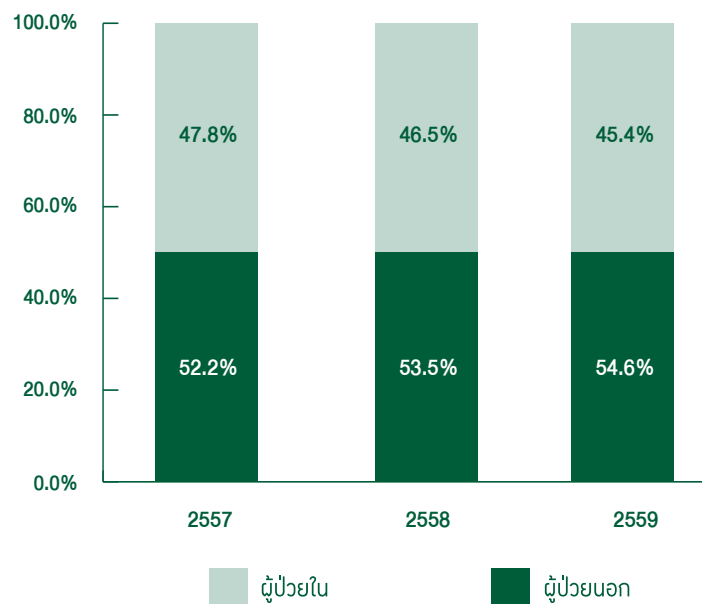

ปริมาณการให้บริการ

ณ วันที่ 31 ธันวาคม

ผู้ป่วยใน	2557	2558	2559
จำนวนเตียงที่มี	675	675	675
จำนวนเตียงที่พร้อมให้บริการ	360	364	365
อัตราความสามารถในการให้บริการ **	131,400	132,860	133,225
อัตราการครองเตียง (เตียง)	100,704	98,821	102,563
อัตราการครองเตียง (ร้อยละ)	76.64	74.38	76.98

**อัตราความสามารถในการให้บริการ คำนวณจากจำนวนเตียงที่พร้อมให้บริการต่อวันคูณด้วยจำนวนวันที่ให้บริการ

ณ วันที่ 31 ธันวาคม

ผู้ป่วยนอก	2557	2558	2559
ความสามารถในการให้บริการต่อวัน (คน)	3,500	3,500	3,500
จำนวนผู้ป่วยนอกเฉลี่ยต่อวัน (คน)	2,650	2,763	2,819
อัตราเฉลี่ยการใช้บริการ (ร้อยละ)	75.71	78.94	80.54

(2) การกำจัดวัสดุเหลือใช้ที่มีผลกระทบต่อสิ่งแวดล้อม

วัตถุดิบเหลือใช้ในกิจการที่อาจส่งผลกระทบต่อสิ่งแวดล้อม ซึ่งบริษัทฯ มีมาตรการป้องกันเพื่อลดผลกระทบ สรุปได้ดังนี้

(2.1) มลพิษจากวัสดุสิ่งของ

เกิดจากวัสดุเหลือใช้และขยะมูลฝอย เช่น ผ้า พลาสติก เศษอาหาร โลหะ เศษกระดาษ อาจก่อให้เกิดแก๊สเสีย และส่งกลิ่นเหม็น อีกทั้งเป็นการแพร่ขยายของเชื้อโรค บริษัทฯ ได้รวบรวมจัดเก็บตามขั้นตอนดังนี้

- วัสดุ อุปกรณ์ที่เป็นกล่องกระดาษ ขวดพลาสติก ทำการคัดแยกไว้เพื่อรอจำหน่าย
- วัสดุ อุปกรณ์ เศษวัสดุต่างๆ ทำการแยกไว้ เพื่อรอกรุงเทพมหานคร มาจัดเก็บหรือจัดจ้างผู้อื่นมาขนไปทำลายให้ถูกต้องตามวิธีการ
- ขยะมูลฝอยทั่วไปใส่ถุงพลาสติกสีค้ำมัดปากถุงแน่นหนา แล้วรวบรวมจัดเรียงใส่ถังคอนเทนเนอร์ของกรุงเทพมหานคร เพื่อมานำไปกำจัดอีกครั้งหนึ่ง
- ขยะมูลฝอยคิเคิ้อได้แยกไว้ต่างหาก ไม่รวมกับขยะธรรมดา โดยจัดเก็บใส่ถุงพลาสติกสีแดง ซึ่งพิมพ์ข้างถุงเป็นสัญลักษณ์สีค้ำบนพื้นแดงและมีระบุคำว่า BIOHAZARD WASTE (มูลฝอยคิเคิ้อ) พร้อมกับมัดปากถุงอย่างแน่นหนา และบรรจุลงกล่องกระดาษและคิเคิอคิเคิอที่มีสัญลักษณ์เช่นเดียวกับถุงขยะ พร้อมทั้งปิดเทปกาวไว้แน่น แล้วนำไปเรียงไว้ที่ห้องเก็บขยะคิเคิ้อ ซึ่งเจ้าหน้าที่ของบริษัท กรุงเทพมหานคร จำกัด จะเข้ามาจัดเก็บและนำไปกำจัดให้ถูกต้องอีกครั้ง
- ขยะที่เป็นเศษอาหาร จัดเก็บใส่ภาชนะเป็นถัง จะมีผู้มารับไปกำจัดให้ทุกวัน

(2.2) มลพิษทางน้ำ

เกิดจากการชำระล้างและระบายของเสียทิ้ง เช่น การชำระล้างภายในห้องน้ำ การขั้วถ่ายของเสียทิ้ง การล้างวัสดุอุปกรณ์ต่างๆ อาจก่อให้เกิดการหมักหมม ชั่งเนาเป็นก๊าซเสีย และการแพร่ขยายของเชื้อโรคทางน้ำ ซึ่งบริษัทฯ ได้ติดตั้งระบบบำบัดน้ำเสียต่างๆ ให้ได้ค่าตามมาตรฐานของกรมวิทยาศาสตร์ เพื่อลดมลพิษทางน้ำก่อนปล่อยลงท่อระบายน้ำชุมชน

(2.3) มลพิษทางอากาศและเสียง

เกิดจากเครื่องจักรกลต่างๆ เช่น Chiller, Generator และ Motor Pump ที่อยู่ในห้อง Machine Room ก่อนที่ช่างจะเข้าปฏิบัติงานในห้องดังกล่าวทุกครั้ง จะต้องใส่ Ear Plug ที่ติดตั้งอยู่หน้าห้อง ซึ่งจะป้องกันเสียงได้ระดับหนึ่ง รวมทั้งเสียงที่เกิดจากเครื่องยนต์ของยานพาหนะชนิดต่างๆ เช่น รถยนต์ จักรยานยนต์ โดยการขับเคลื่อน เผาไหม้ ก่อให้เกิดเขม่าฝุ่นละออง และก๊าซบางส่วนผสมในอากาศ และเสียงรบกวน ซึ่งบริษัทฯ ได้ติดตั้งและจัดให้มีอุปกรณ์ เครื่องมือ เครื่องจักรสำหรับควบคุม กำจัด และขจัดมลพิษตามที่หน่วยงานควบคุมมลพิษกำหนด

(2.4) มาตรการป้องกันอื่นๆ

- บริษัทฯ ได้จัดจ้างบริษัทที่มีความชำนาญเฉพาะทางเข้ามาตรวจสอบ ควบคุม แก้ไข เปลี่ยนแปลง ปรับปรุง หรือซ่อมแซม เพื่อให้เกิดผลกระทบต่อสิ่งแวดล้อมน้อยที่สุด ตามที่กำหนดในพระราชบัญญัติ "ส่งเสริมและรักษาสิ่งแวดล้อมแห่งชาติ" นอกเหนือจากการควบคุมดูแล บำรุงรักษาอย่างสม่ำเสมอ โดยเจ้าหน้าที่ของบริษัทฯ
- จัดหรือส่งฝึกอบรมเจ้าหน้าที่ผู้เกี่ยวข้องให้มีความรู้ ความเข้าใจในเรื่องผลกระทบต่อสิ่งแวดล้อม ตลอดจนวิธีปฏิบัติ ควบคุม ป้องกันอย่างถูกต้อง
- รณรงค์ให้เจ้าหน้าที่จัดทำกิจกรรม 5 ส.
- บำรุงรักษาเครื่องมืออุปกรณ์ต่างๆ ให้อยู่ในสภาพแวดล้อมพร้อมใช้งานตลอดเวลา
- เข้าร่วมโครงการเพื่อประหยัดพลังงานของชาติ ตามแผนอนุรักษ์พลังงานในอาคารควบคุมของการพัฒนาและส่งเสริมพลังงานในปี 2540

4.5 งานที่ยังไม่ส่งมอบ ไม่มี

5. ปัจจัยความเสี่ยง

ปัจจัยความเสี่ยงในการประกอบธุรกิจของบริษัทฯ จำแนกได้ ดังนี้

ความเสี่ยงจากข้อพิพาททางกฎหมาย

การรักษาพยาบาลเป็นเรื่องที่ละเอียดอ่อนและมีองค์ประกอบหลายปัจจัย รวมถึงพระราชบัญญัติวิธีการพิจารณาคดีผู้บริโภค พ.ศ. 2551 เอื้ออำนวยให้ผู้บริโภคดำเนินคดีกับสถานพยาบาลและบุคลากรทางการแพทย์สะดวกขึ้น บริษัทฯ และบุคลากรจึงมีความเสี่ยงจากข้อพิพาทค่อนข้างสูงและมีแนวโน้มที่จะเพิ่มมากขึ้น ดังเช่นในต่างประเทศ ซึ่งอาจส่งผลให้มีความเสี่ยงในการประกอบวิชาชีพเพิ่มขึ้น

บริษัทฯ ได้ตระหนักถึงสิทธิของผู้ป่วยในทุกด้านและดำเนินการเพื่อให้ผู้ใช้บริการได้รับทราบข้อมูลการรักษาพยาบาลที่ถูกต้องและครบถ้วนเพื่อหลีกเลี่ยงความเข้าใจที่คลาดเคลื่อน รวมทั้งจัดให้มีมาตรการในการบริหารความเสี่ยง (Risk Management) ในระดับต่างๆ อันเป็นส่วนหนึ่งของการพัฒนาระบบคุณภาพของโรงพยาบาล

ความเสี่ยงจากการขาดแคลนบุคลากรทางการแพทย์

ปัจจุบันบุคลากรด้านการแพทย์และสาธารณสุขมีความขาดแคลนโดยรวม ตั้งแต่แพทย์ ทันตแพทย์ พยาบาล เภสัชกร นักตรวจวิเคราะห์ นักกายภาพ และอื่นๆ ซึ่งการผลิตบุคลากรทางการแพทย์ต้องอาศัยนโยบายของภาครัฐเป็นหลักด้วย รวมทั้งความขาดแคลนส่วนของผู้บริหารในภาคธุรกิจนี้ โดยเฉพาะผู้ที่มีประสบการณ์และความเชี่ยวชาญในวิชาชีพสูง ดังนั้น การสรรหาและคัดเลือกบุคลากร เป็นปัจจัยหนึ่งที่สำคัญและอาจส่งผลต่อต้นทุนในการดำเนินงาน

บริษัทฯ ได้มีแผนการพัฒนาบุคลากร เพื่อให้ความรู้และทักษะแก่บุคลากรอย่างต่อเนื่อง มอบสวัสดิการที่เหมาะสม สร้างขวัญและกำลังใจให้พนักงาน เพื่อให้พนักงานมีความรักองค์กรและอยู่ปฏิบัติงานเป็นเวลานาน

ความเสี่ยงจากความผันผวนทางเศรษฐกิจ

สถานการณ์ความไม่สงบทางการเมืองภายในประเทศช่วงปี 2556 - 2557 ส่งผลต่อเศรษฐกิจในประเทศ รวมถึงความเชื่อมั่นในการลงทุนของชาวต่างประเทศ และการเดินทางมาประเทศไทย รวมทั้งส่งผลถึงกำลังซื้อของผู้ใช้บริการในโรงพยาบาลเอกชน ต่อมาในปี 2558 ภาวะเศรษฐกิจยังมีความซบเซาค่อนข้าง สำหรับในปี 2559 เศรษฐกิจดีขึ้นจากปีก่อน แต่ผู้ใช้บริการอาจเลือกที่จะชะลอและลดการใช้บริการของโรงพยาบาล หรือเลือกใช้บริการสถานพยาบาลแห่งอื่นที่มีค่าใช้จ่ายน้อยกว่า

อย่างไรก็ตาม บริษัทฯ ได้ปรับนโยบายการบริหารงานและนโยบายด้านการตลาด เพื่อสอดคล้องกับสภาวะเศรษฐกิจและภาวะตลาดที่เปลี่ยนแปลง อีกทั้งพัฒนางานด้านการตลาดรองรับชาวต่างประเทศที่มีความต้องการใช้บริการด้านการรักษาพยาบาลโรคเฉพาะทาง และมีศักยภาพในการเดินทางเข้ามาในประเทศไทย ตามนโยบาย Medical Hub of Asia และการเป็นประชาคมเศรษฐกิจอาเซียน โดยบริษัทมุ่งเน้นการพัฒนามาตรฐานการรักษาพยาบาลในระดับสากลอย่างต่อเนื่อง เพื่อรองรับในการขยายฐานชาวต่างประเทศและชาวไทยในอนาคตต่อไป

ความเสี่ยงจากการเปลี่ยนแปลงของเทคโนโลยีและอุปกรณ์การแพทย์

อุปกรณ์และเทคโนโลยีการแพทย์ เป็นสิ่งสำคัญในการรักษาพยาบาลเพื่อสนับสนุนการรักษาและดูแลผู้ป่วยให้เป็นไปอย่างถูกต้อง แม่นยำ และรวดเร็ว แต่อุปกรณ์การแพทย์ที่ทันสมัยมีราคาและค่าใช้จ่ายในการบำรุงรักษาค่อนข้างสูง ซึ่งส่งผลต่อต้นทุนในการดำเนินงาน อีกทั้งมีการพัฒนาเปลี่ยนแปลงอย่างรวดเร็ว อย่างไรก็ตาม บริษัทฯ ได้มีมาตรการในการพิจารณาและวิเคราะห์คุณสมบัติ ประโยชน์จากการใช้งาน และความคุ้มค่าของอุปกรณ์ก่อนการลงทุนทุกครั้ง เพื่อให้เกิดประโยชน์สูงสุดและคุ้มค่า

ความเสี่ยงในการรับชำระค่าบริการ

ลักษณะการให้บริการของบริษัทฯ เป็นการมอบการรักษาพยาบาลให้ผู้ใช้บริการก่อน โดยส่วนใหญ่จะมีความเสี่ยงในการเรียกเก็บค่าบริการพยาบาลผู้ป่วยใน ซึ่งรวมถึงชาวต่างประเทศที่ต้องใช้เวลาในการเรียกเก็บค่าบริการเป็นเวลานาน

บริษัทฯ มีมาตรการในการจัดเก็บค่าบริการอย่างระมัดระวัง และรองรับตามประเภทของผู้ใช้บริการ ซึ่งประกอบด้วยบุคคลทั่วไปที่ชำระค่าบริการด้วยตนเอง บุคคลทั่วไปที่มีกรมธรรม์ประกันสุขภาพ ผู้ใช้บริการประเภทนิติบุคคล เช่น บริษัทคู่สัญญาในประเทศและต่างประเทศ

ความเสี่ยงด้านการแข่งขันด้านธุรกิจ

ธุรกิจโรงพยาบาลเอกชนมีภาวะการแข่งขันสูงเช่นเดียวกับธุรกิจอื่น เนื่องจากโรงพยาบาลเอกชนต่างๆ ให้บริการที่คล้ายคลึงกันรวมถึงอุปกรณ์การแพทย์ที่ไม่แตกต่างกัน นอกจากนี้ โรงพยาบาลรัฐได้ขยายเวลาบริการ เช่น คลินิกพิเศษนอกเวลา การจัดตั้งโรงพยาบาลเอกชนภายใต้การบริหารงานของโรงพยาบาลรัฐ และการจัดตั้งโรงพยาบาลเอกชนแห่งใหม่โดยกลุ่มนักลงทุนรายใหม่ ซึ่งมีเป้าหมายกลุ่มลูกค้าเดียวกัน

อย่างไรก็ตาม บริษัทฯ ได้พัฒนาเพิ่มประสิทธิภาพการรักษาพยาบาลอย่างต่อเนื่อง พร้อมทั้งอำนวยความสะดวกให้ผู้ใช้บริการ เพื่อสร้างความประทับใจและรักษาฐานลูกค้าเดิมไว้ รวมถึงการร่วมมือพัฒนาธุรกิจกับเครือข่ายสามารถส่งต่อผู้ป่วยให้ได้รับการดูแลตามความเหมาะสมและทันกาล ตลอดจนการร่วมมือในการพัฒนาระบบงานสนับสนุนด้วยแนวทาง Shared Services ส่งผลให้เกิดการประหยัดทรัพยากรและต้นทุนการดำเนินงานอย่างมีประสิทธิภาพ

ความเสี่ยงจากการที่หุ้นมี Free float เป็นจำนวนน้อยส่งผลให้สภาพคล่องในการซื้อขายน้อย

ณ วันที่ 15 มีนาคม 2559 หุ้นของบริษัทจำนวน 95,763,634 หุ้น หรือร้อยละ 95.76 ของจำนวนหุ้นทั้งหมดถือโดยผู้ถือหุ้นบริษัท กรุงเทพคูสิตเวชการ จำกัด (มหาชน) เพียง 1 ราย และถือโดยผู้ถือหุ้นรายย่อยจำนวน 1,417 ราย ถือหุ้นรวม 4,236,366 หุ้น หรือร้อยละ 4.24 จึงทำให้มีหุ้นของบริษัทที่ซื้อขายหมุนเวียนในตลาดหลักทรัพย์ (free float) ค่อนข้างน้อย หรือเพียงร้อยละ 4.24 ส่งผลให้การซื้อขายเปลี่ยนมือของหุ้นในตลาดอาจมีไม่มากนัก และผู้ลงทุนทั่วไปไม่สามารถเข้าถึงเพื่อการซื้อขายได้ปกติ ดังนั้น ผู้ถือหุ้นจึงอาจจะมีความเสี่ยงที่จะไม่สามารถขายหุ้นได้ทันทีในราคาที่ต้องการ

ทั้งนี้ บริษัทฯ อยู่ระหว่างประสานงานกับผู้ถือหุ้นรายใหญ่ในการหาแนวทางที่เหมาะสมเพื่อแก้ไขกรณี free float ให้เป็นไปตามเกณฑ์ที่กำหนดต่อไป

6. ข้อมูลทั่วไปและข้อมูลสำคัญอื่น

6.1 ข้อมูลทั่วไป

ชื่อ	:	บริษัท สมิติเวช จำกัด (มหาชน)
ประกอบธุรกิจหลักประเภท	:	บริการทางการแพทย์ (Health Care Services)
เลขทะเบียนบริษัท	:	0107536000048
ที่ตั้งสำนักงานใหญ่	:	133 สุขุมวิท 49 แขวงคลองตันเหนือ เขตวัฒนา กรุงเทพฯ 10110
โทรศัพท์	:	02-022-2222
โทรสาร	:	02-391-1290, 02-381-3490
Home Page	:	www.samitivejhospitals.com
E-mail	:	info@samitivej.co.th
ทุนจดทะเบียน	:	1,000 ล้านบาท เรียกรับแล้ว 1,000 ล้านบาท แบ่งเป็นหุ้นสามัญทั้งหมด 100 ล้านหุ้น มูลค่าที่ตราไว้หุ้นละ 10 บาท

6.2 นิติบุคคลที่บริษัทถือหุ้นตั้งแต่ 10% ขึ้นไป ของทุนจดทะเบียนที่จำหน่ายแล้วทั้งหมด

(1) บริษัท เออร์วิง เซอริเคน เอส อี จำกัด

ที่ตั้งสำนักงาน	:	488 ถนนศรีนครินทร์ แขวงสวนหลวง เขตสวนหลวง กรุงเทพฯ 10250
โทรศัพท์	:	02-378-9237
โทรสาร	:	02-378-9179
ประกอบกิจการ	:	บริหารและจัดการทรัพย์สินที่เกี่ยวข้องกับธุรกิจ รักษาพยาบาล
ทุนจดทะเบียน	:	100,000 บาท ประกอบด้วยหุ้นสามัญ 10,000 หุ้น มูลค่าตราไว้หุ้นละ 10 บาท
จำนวนหุ้นที่ถืออยู่	:	10,000 หุ้น คิดเป็นร้อยละ 100 ของทุนจดทะเบียน

(2) บริษัท เฟิสท์ เฮลธ ฟู๊ด จำกัด

ที่ตั้งสำนักงาน	:	488 ถนนศรีนครินทร์ แขวงสวนหลวง เขตสวนหลวง กรุงเทพฯ 10250
โทรศัพท์	:	0-2378-9238
โทรสาร	:	0-2378-9171
	:	ภัตตาคารและอาหารสุขภาพรวมทั้งการบริการด้าน สนับสนุนอันเป็นส่วนประกอบหรือเพิ่มคุณค่าต่างๆ ในธุรกิจรักษาพยาบาล
ทุนจดทะเบียน	:	14,000,000 บาท ประกอบด้วยหุ้นสามัญรวม 1,400,000 หุ้น มูลค่าตราไว้หุ้นละ 10 บาท
จำนวนหุ้นที่ถืออยู่	:	ถือหุ้น 1,400,000 หุ้น คิดเป็นร้อยละ 100 ของ ทุนจดทะเบียน

(3) บริษัท เอส วี โฮลคิง จำกัด

ที่ตั้งสำนักงาน	:	488 ถนนศรีนครินทร์ แขวงสวนหลวง เขตสวนหลวง กรุงเทพฯ 10250
โทรศัพท์	:	02-378-9249
โทรสาร	:	02-378-9179
ประกอบกิจการ	:	เพื่อเป็นบริษัทที่ลงทุนถือหุ้น คราสารหรือหลักทรัพย์ ในบริษัทอื่น
ทุนจดทะเบียน	:	80,000,000 บาท ประกอบด้วยหุ้นสามัญ จำนวน 800,000 หุ้น มูลค่าตราไว้หุ้นละ 100 บาท
จำนวนหุ้นที่ถืออยู่	:	รวม 800,000 หุ้น คิดเป็นร้อยละ 100 ของทุน จดทะเบียน

(4) Samitivej International Company Limited

ที่ตั้งสำนักงาน	:	ประเทศสาธารณรัฐแห่งสหภาพเมียนมา
ประกอบกิจการ	:	เพื่อเป็นบริการรักษาพยาบาลผู้ป่วยนอก
ทุนจดทะเบียน	:	1,250,000 เหรียญสหรัฐ
จำนวนหุ้นที่ถืออยู่	:	ร้อยละ 80 ของทุนจดทะเบียน ถือหุ้นโดย บริษัท เอส วี โฮลคิง จำกัด

(5) บริษัท สมิติเวช ศรีราชา จำกัด

ที่ตั้งสำนักงาน	:	8 ซอยแหลมเกตุ ถนนเฉลิมพล ตำบลศรีราชา อำเภอศรีราชา จังหวัดชลบุรี 20110
โทรศัพท์	:	038-320-300
โทรสาร	:	038-324-123
ประกอบกิจการ	:	โรงพยาบาลเอกชนขนาด 100 เตียง ในนาม "โรงพยาบาลสมิติเวช ศรีราชา"
ทุนจดทะเบียน	:	187,510,000 บาท ประกอบด้วยหุ้นสามัญ จำนวน 18,751,000 หุ้น มูลค่าตราไว้หุ้นละ 10 บาท
จำนวนหุ้นที่ถืออยู่	:	13,078,150 หุ้น คิดเป็นร้อยละ 69.75 ของทุน จดทะเบียน

(6) บริษัท เนชั่นแนล เฮลท์แคร์ ซิสเต็มส์ จำกัด

ที่ตั้งสำนักงาน	:	2301/2 ถนนเพชรบุรีตัดใหม่ แขวงบางกะปิ เขตห้วยขวาง กรุงเทพฯ 10310
โทรศัพท์	:	02-762-4000
โทรสาร	:	02-762-4072
ประกอบกิจการ	:	ให้คำปรึกษาด้านการบริหารงาน ให้บริการห้อง ทดลอง การตรวจวิเคราะห์และค้นคว้าเกี่ยวกับ ยารักษาโรค ให้บริการจัดซื้อสินค้าและอุปกรณ์

รวมทั้งยา เวชภัณฑ์และอุปกรณ์การแพทย์ บริการ
ประมวลผลระบบบัญชี และอื่นๆ เป็นต้น

ทุนจดทะเบียน : 75,000,000 บาท ประกอบด้วยหุ้นสามัญ จำนวน
7,500,000 หุ้น มูลค่าตราไว้หุ้นละ 10 บาท

จำนวนหุ้นที่ถืออยู่ : รวม 1,578,201 หุ้น คิดเป็นร้อยละ 21.04 ของ
ทุนจดทะเบียน

6.3 บุคคลอ้างอิง

นายทะเบียนหลักทรัพย์ : บริษัท ศูนย์รับฝากหลักทรัพย์ (ประเทศไทย) จำกัด
93 ถนนรัชดาภิเษก แขวงดินแดง เขตดินแดง
กรุงเทพฯ 10400
โทรศัพท์ 02-009-9000 โทรสาร 02-009-9991

ผู้สอบบัญชี : บริษัท สำนักงาน อี วาย จำกัด
ชั้น 33 อาคารเลครัชดา
193/136-137 ถนนรัชดาภิเษก
เขตคลองเตย กรุงเทพฯ 10110
โทรศัพท์ 02-264-0777, 02-264-9090
โทรสาร 02-264-0789-90

ชื่อผู้สอบบัญชี : นางสาวกมลทิพย์ เลิศวิทย์วรเทพ ทะเบียนเลขที่ 4377
นางสาวศิริวรรณ สุรเทพินทร์ ทะเบียนเลขที่ 4604
นางสรินคา หิรัญประเสริฐวุฒิ ทะเบียนเลขที่ 4799

ที่ปรึกษากฎหมาย : 1. บริษัท เคอะแชมเบอร์ส จำกัด
เลขที่ 75 อาคารไวท์ทกรู๊ปทาวเวอร์ 2 ชั้น 1
ซอยรู่เบีย ถนนสุขุมวิท 42 แขวงพระโขนง
เขตคลองเตย กรุงเทพฯ 10110
โทรศัพท์ 02-713-6250-2 โทรสาร 02-713-6253

2. บริษัท อาร์แอล เคาน์เซล จำกัด
62/15 ถนนอนิยะ แขวงสุริยวงศ์ เขตบางรัก
กรุงเทพฯ 10500
โทรศัพท์ 02-235-3339 โทรสาร 02-235-3076

7. ผู้ถือหุ้น

7.1 จำนวนทุนจดทะเบียนและทุนชำระแล้ว ณ วันที่ 31 ธันวาคม 2559

- (1) บริษัทมีทุนจดทะเบียน 1,000 ล้านบาท เรียกชำระแล้ว 1,000 ล้านบาท แบ่งเป็นหุ้นสามัญทั้งหมด 100 ล้านหุ้น มูลค่าตราไว้หุ้นละ 10 บาท
- (2) บริษัทไม่มีหุ้นประเภทอื่นที่มีสิทธิหรือเงื่อนไขที่แตกต่างจากหุ้นสามัญ

7.2 ผู้ถือหุ้น

- (1) ผู้ถือหุ้นรายใหญ่ 10 อันดับแรก

รายชื่อผู้ถือหุ้นรายใหญ่ ณ วันปิดสมุดทะเบียนผู้ถือหุ้นล่าสุด เมื่อวันที่ 8 พฤศจิกายน 2559 บริษัทฯ มีทุนจดทะเบียนทั้งสิ้น 1,000 ล้านบาท แบ่งเป็นหุ้นสามัญ 100 ล้านหุ้น

ผู้ถือหุ้น	จำนวนหุ้น	% ของจำนวนหุ้นทั้งหมด
1. บริษัท กรุงเทพคูสติกเวซการ จำกัด (มหาชน)	95,763,634	95.764
2. นางสาวปวีณา อนรรฆธรรม	232,289	0.232
3. นายชัยเวช นุชประยูร	172,986	0.172
4. นางจรัสพิมพ์ ลิปคพัลลภ	133,500	0.133
5. นางสาวผาณิกา หล่ออารีย์สุวรรณ	126,100	0.126
6. นายภาณุ หล่ออารีย์สุวรรณ	125,000	0.125
7. นางขวัญเรือน เทียนทอง	104,500	0.104
8. Mr. David John Scott	91,500	0.091
9. นายวรพงศ์ อัครนิเวศน์	89,800	0.089
10. นางจันทนา อนรรฆธรรม	78,524	0.078

- (2) กลุ่มผู้ถือหุ้นรายใหญ่

บริษัท กรุงเทพคูสติกเวซการ จำกัด (มหาชน) ถือหุ้นในบริษัทฯ จำนวนร้อยละ 95.76 ของทุนจดทะเบียน ส่งผลให้บริษัทฯ เป็นบริษัทย่อยของบริษัทดังกล่าว

- (3) ข้อตกลงระหว่างผู้ถือหุ้นรายใหญ่

บริษัทฯ มีข้อตกลงกับบริษัท กรุงเทพคูสติกเวซการ จำกัด (มหาชน) ซึ่งเป็นผู้ถือหุ้นรายใหญ่ ในการทำสัญญาซื้อขายหุ้นสามัญเพิ่มทุน (Share Subscription Agreement) โดยที่บริษัท กรุงเทพคูสติกเวซการ จำกัด (มหาชน) มีความประสงค์จะซื้อหุ้นสามัญเพิ่มทุนของบริษัทฯ ตามมติคณะกรรมการ ครั้งที่ 11/2544 เมื่อวันที่ 17 ตุลาคม 2544 ที่อนุมัติให้บริษัทฯ เพิ่มทุนจดทะเบียนจากเดิม 600 ล้านบาท อีก 400 ล้านบาท รวมเป็น 1,000 ล้านบาท โดยออกหุ้นสามัญใหม่จำนวน 40 ล้านหุ้น มูลค่าที่ตราไว้หุ้นละ 10 บาท รวมเป็นทุนจดทะเบียนทั้งสิ้น 1,000 ล้านบาท และจำหน่ายให้แก่ผู้ถือหุ้นเดิมตามสิทธิในอัตราหุ้นละ 8 บาท ซึ่งเป็นราคาที่ต่ำกว่ามูลค่าหุ้นที่ตราไว้

เนื่องจากบริษัทฯ ยังมีผลขาดทุนสะสม ทั้งนี้ บริษัท กรุงเทพคูสติกเวซการ จำกัด (มหาชน) จะซื้อหุ้นสามัญเพิ่มทุนดังกล่าวในส่วนที่เหลือจากผู้ถือหุ้นเดิมละสิทธิจองซื้อ ในราคาหุ้นละ 8 บาท เท่ากับราคาที่เสนอขายให้แก่ผู้ถือหุ้นเดิม โดยมีเงื่อนไขสรุปได้ว่า บริษัท กรุงเทพคูสติกเวซการ จำกัด (มหาชน) จะต้องได้มาซึ่งหุ้นสามัญในจำนวนไม่น้อยกว่า 20 ล้านหุ้น แต่ไม่เกิน 40 ล้านหุ้น และต้องได้รับการผ่อนผันจากที่ประชุมผู้ถือหุ้นให้บริษัทดังกล่าวไม่ต้องทำคำเสนอซื้อหลักทรัพย์ทั้งหมดของบริษัทฯ รวมทั้งมีสิทธิเสนอผู้แทนเข้าเป็นกรรมการในบริษัทฯ เป็นจำนวนไม่เกิน 4 ท่าน ทั้งนี้ที่ประชุมวิสามัญผู้ถือหุ้น ครั้งที่ 1 ประจำปี 2544 เมื่อวันที่ 27 พฤศจิกายน 2544 ได้มีมติอนุมัติเป็นเอกฉันท์ให้บริษัทฯ จัดสรรหุ้นเพิ่มทุนส่วนที่เหลือจากการจองซื้อของผู้ถือหุ้นเดิมทั้งจำนวนให้แก่ บริษัท กรุงเทพคูสติกเวซการ จำกัด (มหาชน) ในราคาหุ้นละ 8 บาท พร้อมกับอนุมัติผ่อนผันให้บริษัทดังกล่าว ไม่ต้องทำคำเสนอซื้อหลักทรัพย์ทั้งหมดของกิจการ กรณีที่บริษัทดังกล่าวได้รับการจัดสรรหุ้นสามัญเพิ่มทุนเป็นจำนวนตั้งแต่ร้อยละ 25 ขึ้นไป แต่ไม่เกินร้อยละ 50 ของจำนวนหุ้นทั้งหมดของบริษัทฯ โดยอาศัยมติของที่ประชุมผู้ถือหุ้นตามหลักเกณฑ์ของสำนักงานคณะกรรมการกำกับหลักทรัพย์และตลาดหลักทรัพย์ รวมทั้งอนุมัติให้บริษัทฯ จัดสรรหุ้นสามัญเพิ่มทุนดังกล่าวข้างต้นให้แก่บริษัท กรุงเทพคูสติกเวซการ จำกัด (มหาชน) ซึ่งเป็นการเข้าทำรายการที่เกี่ยวข้องกันของบริษัทจดทะเบียนตามหลักเกณฑ์ของตลาดหลักทรัพย์แห่งประเทศไทยอีกด้วย

7.3 การออกหลักทรัพย์อื่น

ที่ประชุมวิสามัญผู้ถือหุ้นครั้งที่ 1 ประจำปี 2544 เมื่อวันที่ 27 พฤศจิกายน 2544 ได้อนุมัติให้บริษัทฯ สามารถออกหุ้นกู้ในวงเงินไม่เกิน 2,000 ล้านบาท โดยมีรายละเอียดดังนี้

จำนวน	:	ภายในวงเงินไม่เกิน 2,000 ล้านบาท หรือในสกุลอื่นในจำนวนที่เทียบเท่า
ประเภท	:	หุ้นกู้มีหลักประกัน และ/หรือ ไม่มีหลักประกัน
อายุ	:	ไม่เกิน 10 ปี นับจากวันที่ออกหุ้นกู้
การเสนอขาย	:	เสนอขายภายในประเทศ และ/หรือ ต่างประเทศ ให้แก่ประชาชนทั่วไป และ/หรือผู้ลงทุนประเภทสถาบัน และ/หรือผู้ลงทุนโดยเฉพาะเจาะจง
เงื่อนไขอื่น	:	มอบหมายให้คณะกรรมการบริษัทฯ มีอำนาจกำหนดเงื่อนไขและรายละเอียดอื่นๆ อันจำเป็นและสมควรที่เกี่ยวข้องกับการออกและเสนอขายหุ้นกู้ รวมทั้งสามารถออกและเสนอขายหุ้นกู้ทั้งหมดในคราวเดียวกัน หรือหลายคราวก็ได้

8. นโยบายการจ่ายเงินปันผล

- (1) นโยบายการจ่ายเงินปันผลของบริษัทฯ เป็นดังนี้
- "บริษัทฯ มีนโยบายโดยทั่วไปที่จะจ่ายเงินปันผลไม่ต่ำกว่าร้อยละ 50 ของกำไรสุทธิ (เฉพาะกิจการ) ยกเว้น กรณีที่บริษัทฯ มีแผนการขยายธุรกิจ หรือบริษัทฯ มีความต้องการใช้เงินทุนหรือกรณีบริษัทฯ มีกำไรน้อยจนไม่คุ้มค่าที่จะจ่ายเงินปันผล"
- (2) บริษัทฯ มีวิธีการจ่ายเงินปันผลตามที่ได้ระบุไว้ในข้อบังคับของบริษัทฯ ดังนี้
- ห้ามมิให้แบ่งเงินปันผลจากเงินประเภทอื่นจากเงินกำไร ในกรณีที่บริษัทฯ ยังมียอดขาดทุนสะสมอยู่ ห้ามมิให้แบ่งเงินปันผล
 - เงินปันผลให้แบ่งตามจำนวนหุ้น หุ้นละเท่าๆ กัน
 - คณะกรรมการอาจจ่ายเงินปันผลระหว่างกาลให้แก่ผู้ถือหุ้นได้เป็นครั้งคราวในเมื่อเห็นว่า บริษัทฯ มีผลกำไรสมควรที่จะทำเช่นนั้นและรายงานให้ที่ประชุมผู้ถือหุ้นทราบในการประชุมคราวต่อไป
 - การจ่ายเงินปันผล ให้กระทำภายใน 1 เดือน นับแต่วันที่ที่ประชุมผู้ถือหุ้น หรือคณะกรรมการลงมติแล้วแต่กรณี ทั้งนี้ ให้แจ้งเป็นหนังสือไปยังผู้ถือหุ้น และให้โฆษณาคำบอกกล่าวการจ่ายเงินปันผลนั้นในหนังสือพิมพ์ด้วย
- (3) การจ่ายเงินปันผลในรอบ 5 ปีที่ผ่านมา

หน่วย : (%)

	2554	2555	2556	2557	2558
อัตรากำไรสุทธิต่อหุ้น	6.91	8.52	8.76	11.21	11.66
อัตราเงินปันผลต่อหุ้น	4.02	4.25	5.50	8.00	10.00
อัตรการจ่ายเงินปันผลต่อกำไรสุทธิ (%)	58.15	49.88	62.79	71.36	85.76

9. โครงสร้างการจัดการ

9.1 โครงสร้างคณะกรรมการ

(1) คณะกรรมการ ณ วันที่ 31 ธันวาคม 2559 ประกอบด้วยกรรมการ 9 ท่าน ได้แก่

รายชื่อกรรมการ	ตำแหน่ง	การประชุมคณะกรรมการ	
		จำนวนครั้ง การประชุม	จำนวนครั้งที่ เข้าประชุม
ศ.(พิเศษ) ดร.สมชัย ฤชุพันธุ์	ประธานกรรมการและกรรมการอิสระ	7	7
นายสมชาติ อินทรทูต	ประธานกรรมการตรวจสอบและกรรมการอิสระ	7	7
นายไกรทิพย์ ไกรฤกษ์	กรรมการตรวจสอบและกรรมการอิสระ	7	5
นายประคิษฐ์ ทิมกุล	กรรมการ	7	7
นางนฤมล น้อยอ่ำ	กรรมการ	7	5
น.พ.ชัยรัตน์ ปันฑูรอำพร	กรรมการผู้จัดการและประธานเจ้าหน้าที่บริหาร	7	7
ดร.ศิริ การเจริญศิริ	กรรมการตรวจสอบและกรรมการอิสระ	7	7
ศ.คลินิก น.พ.อุคม คชินทร	กรรมการอิสระ	7	6
น.พ.กฤตวิทย์ เลิศอุตสาหกุล	กรรมการ	7	6

(2) หน้าที่และความรับผิดชอบคณะกรรมการบริษัทฯ

- 1) คณะกรรมการจะต้องปฏิบัติหน้าที่โดยใช้ความรู้ ความสามารถให้เป็นประโยชน์ต่อการดำเนินงานของบริษัท ให้เป็นไปตามข้อบังคับของบริษัทและตามมติของที่ประชุมผู้ถือหุ้นด้วยความซื่อสัตย์ สุจริตและระมัดระวังรักษาผลประโยชน์ของบริษัท และมีอำนาจกระทำการใดๆ ตามที่ระบุไว้ในหนังสือบริคณห์สนธิ และพระราชบัญญัติบริษัทมหาชนจำกัด และกฎระเบียบที่เกี่ยวข้องต่างๆ
- 2) ปฏิบัติตามข้อกำหนดและข้อพึงปฏิบัติที่ดีสำหรับกรรมการบริษัทจดทะเบียน ตามหลักเกณฑ์ของตลาดหลักทรัพย์แห่งประเทศไทยและสำนักงานคณะกรรมการกำกับหลักทรัพย์และตลาดหลักทรัพย์
- 3) กำหนดนโยบายและกำกับดูแลให้ฝ่ายจัดการดำเนินการให้เป็นไปตามนโยบายที่กำหนดไว้ รวมถึงพิจารณาอนุมัติแผนธุรกิจ งบประมาณประจำปี อนุมัติการลงทุน และการตัดสินใจทางการเงิน
- 4) จัดให้มีระบบการควบคุมภายในและตรวจสอบภายในที่มีประสิทธิภาพ เพื่อดำเนินการตรวจสอบ ดูแลการปฏิบัติงาน และประสานงานร่วมกับคณะกรรมการตรวจสอบ
- 5) กำกับดูแลการดำเนินงานของผู้บริหาร ติดตามผลการดำเนินงานของบริษัทและบริษัทย่อย เพื่อให้มั่นใจว่าเป็นไปตามเป้าหมายและแผนงานที่กำหนดไว้
- 6) มีความรับผิดชอบต่อผู้ถือหุ้น ดำเนินงานโดยรักษาผลประโยชน์ของผู้ถือหุ้น จัดให้มีช่องทางในการสื่อสารกับผู้ถือหุ้นอย่างเหมาะสม สม่าเสมอ ตลอดจนมีการเปิดเผยข้อมูลอย่างเป็นมาตรฐานและโปร่งใส
- 7) ดำเนินการจัดการความขัดแย้งทางผลประโยชน์
 - 7.1) รายงานส่วนได้เสียของตน คู่สมรส และผู้ที่เกี่ยวข้องตามที่กำหนดไว้ในพระราชบัญญัติหลักทรัพย์และตลาดหลักทรัพย์ รวมถึงแจ้งการถือหลักทรัพย์ของตน คู่สมรส และบุตร (ที่ยังไม่บรรลุนิติภาวะ) ต่อเลขานุการบริษัทเพื่อรายงานการเปลี่ยนแปลงดังกล่าวต่อที่ประชุมคณะกรรมการบริษัทเพื่อทราบ

- 7.2) กำกับดูแลให้มีการปฏิบัติตามกฎหมายและข้อกำหนดของตลาดหลักทรัพย์เกี่ยวกับขั้นตอนการดำเนินการ และการเปิดเผยข้อมูลของรายการที่อาจมีความขัดแย้งผลประโยชน์ให้ถูกต้องครบถ้วน
- 7.3) รายงานให้บริษัททราบถึงการมีส่วนได้เสียของคนหรือของบุคคลที่มีความเกี่ยวข้อง ซึ่งเป็นส่วนได้เสียที่เกี่ยวข้องกับการบริหารจัดการกิจการของบริษัท หรือบริษัทย่อย ทั้งนี้ เพื่อเป็นการแสดงความโปร่งใส จึงให้มีการรายงานต่อที่ประชุมคณะกรรมการบริษัททุกครั้งที่มีการเปลี่ยนแปลงข้อมูล

(3) กรรมการอิสระ

ณ วันที่ 31 ธันวาคม 2559 บริษัทฯ มีจำนวนกรรมการอิสระที่มีคุณสมบัติของกรรมการมากกว่า 3 คนและมากกว่าหนึ่งในสามของจำนวนกรรมการทั้งหมด โดยมีรายชื่อดังนี้

- | | |
|----------------------------------|-------------------------------------|
| 1) ศ. (พิเศษ) ดร.สมชัย ฤชุพันธุ์ | กรรมการอิสระและประธานกรรมการ |
| 2) นายสมชาติ อินทรทูต | กรรมการอิสระและประธานกรรมการตรวจสอบ |
| 3) นายไกรทิพย์ ไกรฤกษ์ | กรรมการอิสระและกรรมการตรวจสอบ |
| 4) ดร.ศิริ การเจริญศิริ | กรรมการอิสระและกรรมการตรวจสอบ |
| 5) ศ.คลินิก น.พ.อุคม คชินทร | กรรมการอิสระ |

คุณสมบัติของกรรมการอิสระ:

- 1) ถือหุ้นไม่เกินร้อยละหนึ่งของจำนวนหุ้นที่มีสิทธิออกเสียงทั้งหมดของบริษัท บริษัทใหญ่ บริษัทย่อย บริษัทร่วม ผู้ถือหุ้นรายใหญ่ หรือผู้มีอำนาจควบคุมของบริษัท ทั้งนี้ ให้นับรวมการถือหุ้นของผู้ที่เกี่ยวข้องของกรรมการอิสระรายนั้นๆ ด้วย
- 2) ไม่เป็นหรือเคยเป็นกรรมการที่มีส่วนร่วมบริหารงาน ลูกจ้าง พนักงาน ที่ปรึกษาที่ได้เงินเดือนประจำ หรือผู้มีอำนาจควบคุมของบริษัท บริษัทใหญ่ บริษัทย่อย บริษัทร่วม บริษัทย่อยลำดับเดียวกัน ผู้ถือหุ้นรายใหญ่ หรือของผู้มีอำนาจควบคุมของบริษัท เว้นแต่จะได้พ้นจากการมีลักษณะดังกล่าวมาแล้วไม่น้อยกว่าสองปี ทั้งนี้ ลักษณะต้องห้ามดังกล่าวไม่รวมถึงกรณีที่กรรมการอิสระเคยเป็นข้าราชการ หรือที่ปรึกษาของส่วนราชการซึ่งเป็นผู้ถือหุ้นรายใหญ่ หรือ ผู้มีอำนาจควบคุมของบริษัท
- 3) ไม่เป็นบุคคลที่มีความสัมพันธ์ทางสายโลหิต หรือโดยการจดทะเบียนตามกฎหมาย ในลักษณะที่เป็นบิดา มารดา คู่สมรส พี่น้อง และบุตร รวมทั้งคู่สมรสของบุตร ของกรรมการรายอื่น ผู้บริหาร ผู้ถือหุ้นรายใหญ่ ผู้มีอำนาจควบคุม หรือบุคคลที่จะได้รับการเสนอให้เป็นกรรมการ ผู้บริหารหรือผู้มีอำนาจควบคุมของบริษัทหรือบริษัทย่อย
- 4) ไม่มีหรือเคยมีความสัมพันธ์ทางธุรกิจกับบริษัท บริษัทใหญ่ บริษัทย่อย บริษัทร่วม ผู้ถือหุ้นรายใหญ่ หรือผู้มีอำนาจควบคุมของบริษัท ในลักษณะที่อาจเป็นการขัดขวางการใช้วิจารณญาณอย่างอิสระของตน รวมทั้งไม่เป็นหรือเคยเป็นผู้ถือหุ้นที่มีนัย หรือผู้มีอำนาจควบคุมของผู้ที่มีความสัมพันธ์ทางธุรกิจกับบริษัท บริษัทใหญ่ บริษัทย่อย บริษัทร่วม ผู้ถือหุ้นรายใหญ่ หรือผู้มีอำนาจควบคุมของบริษัท เว้นแต่จะได้พ้นจาก

การมีลักษณะดังกล่าวมาแล้วไม่น้อยกว่าสองปี ความสัมพันธ์ทางธุรกิจตามวรรคหนึ่ง รวมถึงการทำรายการทางการเงินที่กระทำเป็นปกติเพื่อประกอบกิจการ การเช่าหรือให้เช่าอสังหาริมทรัพย์ รายการเกี่ยวกับสินทรัพย์หรือบริการ หรือการให้หรือรับความช่วยเหลือทางการเงิน ด้วยการรับหรือให้กู้ยืม ค้ำประกัน การให้สินทรัพย์เป็นหลักประกันหนี้สิน รวมถึงพฤติการณ์อื่นทำนองเดียวกัน ซึ่งเป็นผลให้บริษัทหรือคู่สัญญามีภาระหนี้ที่ต้องชำระต่ออีกฝ่ายหนึ่ง ตั้งแต่ร้อยละสามของสินทรัพย์ที่มีตัวตนสุทธิของบริษัท หรือตั้งแต่ยี่สิบล้านบาทขึ้นไป แล้วแต่จำนวนใดจะต่ำกว่า ทั้งนี้การคำนวณภาระหนี้ดังกล่าว ให้เป็นไปตามวิธีการคำนวณมูลค่าของรายการที่เกี่ยวข้องกัน ตามประกาศคณะกรรมการกำกับตลาดทุนว่าด้วยหลักเกณฑ์ในการทำรายการที่เกี่ยวข้องกัน โดยอนุโลม แต่ในการพิจารณาภาระหนี้ดังกล่าว ให้นับรวมภาระหนี้ที่เกิดขึ้นในระหว่างหนึ่งปีก่อนวันที่มีความสัมพันธ์ทางธุรกิจกับบุคคลเดียวกัน

- 5) ไม่เป็นหรือเคยเป็นผู้สอบบัญชีของบริษัท บริษัทใหญ่ บริษัทย่อย บริษัทร่วม ผู้ถือหุ้นรายใหญ่ หรือผู้มีอำนาจควบคุมของบริษัท และไม่เป็นผู้ถือหุ้นที่มีนัย ผู้มีอำนาจควบคุม หรือหุ้นส่วนของสำนักงานสอบบัญชี ซึ่งมีผู้สอบบัญชีของบริษัท บริษัทใหญ่ บริษัทย่อย บริษัทร่วม ผู้ถือหุ้นรายใหญ่ หรือผู้มีอำนาจควบคุมของบริษัทสังกัดอยู่ เว้นแต่จะได้พ้นจากการมีลักษณะดังกล่าวมาแล้วไม่น้อยกว่าสองปี
- 6) ไม่เป็นหรือเคยเป็นผู้ให้บริการทางวิชาชีพใดๆ ซึ่งรวมถึงการให้บริการเป็นที่ปรึกษา กฎหมายหรือที่ปรึกษาทางการเงิน ซึ่งได้รับค่าบริการเกินกว่าสองล้านบาทต่อปี จากบริษัท บริษัทใหญ่ บริษัทย่อย บริษัทร่วม ผู้ถือหุ้นรายใหญ่ หรือผู้มีอำนาจควบคุมของบริษัท และไม่เป็นผู้ถือหุ้นที่มีนัย ผู้มีอำนาจควบคุม หรือหุ้นส่วนของผู้ให้บริการทางวิชาชีพนั้นด้วย เว้นแต่จะได้พ้นจากการมีลักษณะดังกล่าวมาแล้วไม่น้อยกว่าสองปี
- 7) ไม่เป็นกรรมการที่ได้รับการแต่งตั้งขึ้นเพื่อเป็นตัวแทนของกรรมการของบริษัท ผู้ถือหุ้นรายใหญ่ หรือผู้ถือหุ้นซึ่งเป็นผู้ที่เกี่ยวข้องกับผู้ถือหุ้นรายใหญ่
- 8) ไม่ประกอบกิจการที่มีสภาพอย่างเดียวกันและเป็นการแข่งขันที่มีนัยกับกิจการของบริษัท หรือบริษัทย่อย หรือไม่เป็นหุ้นส่วนที่มีนัยในห้างหุ้นส่วน หรือเป็นกรรมการที่มีส่วนร่วมบริหารงาน ลูกจ้าง พนักงาน ที่ปรึกษาที่รับเงินเดือนประจำ หรือถือหุ้นเกินร้อยละหนึ่งของจำนวนหุ้นที่มีสิทธิออกเสียงทั้งหมดของบริษัทอื่น ซึ่งประกอบกิจการที่มีสภาพอย่างเดียวกันและเป็นการแข่งขันที่มีนัยกับกิจการของบริษัทหรือบริษัทย่อย
- 9) ไม่มีลักษณะอื่นใดที่ทำให้ไม่สามารถให้ความเห็นอย่างเป็นอิสระเกี่ยวกับการดำเนินงานของบริษัท

(4) คณะกรรมการตรวจสอบ

คณะกรรมการตรวจสอบชุดปัจจุบันประกอบด้วยคณะกรรมการ 3 ท่าน ได้แก่

- | | |
|------------------------|----------------------|
| 1. นายสมชาติ อินทรทูต | ประธานกรรมการตรวจสอบ |
| 2. นายไกรทิพย์ ไกรฤกษ์ | กรรมการตรวจสอบ |
| 3. ดร.ศิริ การเจริญดี | กรรมการตรวจสอบ |

ทั้งนี้ นายสมชาติ อินทรทูต และนายไกรทิพย์ ไกรฤกษ์ ได้รับการแต่งตั้งโดยคณะที่ประชุมคณะกรรมการ ครั้งที่ 4/2557 เมื่อวันที่ 16 มิถุนายน 2557 และให้มีวาระ 3 ปี ตั้งแต่

วันที่ 16 มิถุนายน 2557 ถึงวันที่ 15 มิถุนายน 2560 และต่อมาที่ประชุมคณะกรรมการ ครั้งที่ 5/2557 เมื่อวันที่ 18 สิงหาคม 2557 ได้แต่งตั้ง คร.ศิริ การเจริญคดี ให้ดำรงตำแหน่ง กรรมการตรวจสอบเพิ่มอีก 1 ท่าน ให้มีระยะเวลาตั้งแต่วันที่ 18 สิงหาคม 2557 ถึงวันที่ 15 มิถุนายน 2560

รายชื่อกรรมการ	ตำแหน่ง	การประชุมคณะกรรมการตรวจสอบ ปี 2559	
		จำนวนครั้ง การประชุม	จำนวนครั้งที่ เข้าประชุม
นายสมชาติ อินทรทูต	ประธานกรรมการตรวจสอบและกรรมการอิสระ	4	4
นายไกรทิพย์ ไกรฤกษ์	กรรมการตรวจสอบและกรรมการอิสระ	4	2
คร.ศิริ การเจริญคดี	กรรมการตรวจสอบและกรรมการอิสระ	4	4

หน้าที่และความรับผิดชอบ:

คณะกรรมการตรวจสอบได้ดำเนินงานตามขอบเขตหน้าที่และความรับผิดชอบที่ได้รับ มอบหมายจากคณะกรรมการบริษัท โดยเป็นไปตามประกาศของตลาดหลักทรัพย์แห่งประเทศไทย ดังนี้

- 1) สอบทานให้บริษัทมีการรายงานทางการเงินอย่างถูกต้องและเพียงพอ
- 2) สอบทานให้บริษัทมีระบบการควบคุมภายใน (Internal control) และระบบการตรวจสอบภายใน (Internal audit) ที่เหมาะสมและมีประสิทธิผล และพิจารณาความเป็นอิสระของหน่วยงานตรวจสอบภายใน ตลอดจนให้ความเห็นชอบในการพิจารณาแต่งตั้งโยกย้าย เลิกจ้างหัวหน้าหน่วยงานตรวจสอบภายใน หรือหน่วยงานอื่นใดที่รับผิดชอบเกี่ยวกับการตรวจสอบภายใน
- 3) สอบทานให้บริษัทปฏิบัติตามกฎหมายว่าด้วยหลักทรัพย์และตลาดหลักทรัพย์ ข้อกำหนดของตลาดหลักทรัพย์ และกฎหมายที่เกี่ยวข้องกับธุรกิจของบริษัท
- 4) พิจารณาคัดเลือก เสนอแต่งตั้งบุคคลซึ่งมีความเป็นอิสระเพื่อทำหน้าที่เป็นผู้สอบบัญชีของบริษัท และเสนอค่าตอบแทนของบุคคลดังกล่าว รวมทั้งเข้าร่วมประชุมกับผู้สอบบัญชีโดยไม่มีฝ่ายจัดการเข้าร่วมประชุมด้วยอย่างน้อยปีละ 1 ครั้ง
- 5) พิจารณารายการที่เกี่ยวข้องกันหรือรายการที่อาจมีความขัดแย้งทางผลประโยชน์ ให้เป็นไปตามกฎหมายและข้อกำหนดของตลาดหลักทรัพย์ ทั้งนี้เพื่อให้มั่นใจว่ารายการดังกล่าวสมเหตุสมผลและเป็นประโยชน์สูงสุดต่อบริษัท
- 6) จัดทำรายงานของคณะกรรมการตรวจสอบโดยเปิดเผยไว้ในรายงานประจำปีของบริษัท ซึ่งรายงานดังกล่าวต้องลงนามโดยประธานคณะกรรมการตรวจสอบและต้องประกอบด้วยข้อมูลอย่างน้อยดังต่อไปนี้
 - 6.1) ความเห็นเกี่ยวกับความถูกต้อง ครบถ้วน เป็นที่เชื่อถือได้ของรายงานทางการเงินของบริษัท

- 6.2) ความเห็นเกี่ยวกับความเพียงพอของระบบควบคุมภายในของบริษัท
- 6.3) ความเห็นเกี่ยวกับการปฏิบัติตามกฎหมายว่าด้วยหลักทรัพย์และตลาดหลักทรัพย์
ข้อกำหนดของตลาดหลักทรัพย์ หรือกฎหมายที่เกี่ยวข้องกับธุรกิจของบริษัท
- 6.4) ความเห็นเกี่ยวกับความเหมาะสมของผู้สอบบัญชี
- 6.5) ความเห็นเกี่ยวกับรายการที่อาจมีความขัดแย้งทางผลประโยชน์
- 6.6) จำนวนการประชุมคณะกรรมการตรวจสอบ และการเข้าร่วมประชุมของ
กรรมการตรวจสอบแต่ละท่าน
- 6.7) ความเห็นหรือข้อสังเกตโดยรวมที่คณะกรรมการตรวจสอบได้รับจากการปฏิบัติ
หน้าที่ตามกฎบัตร (charter)
- 6.8) รายการอื่นที่เห็นว่าผู้ถือหุ้นและผู้ลงทุนทั่วไปควรทราบภายใต้ขอบเขตหน้าที่
และความรับผิดชอบที่ได้รับมอบหมายจากคณะกรรมการบริษัท
- 7) ปฏิบัติการอื่นใดตามที่คณะกรรมการของบริษัทมอบหมายด้วยความเห็นชอบจาก
คณะกรรมการตรวจสอบ

9.2 ผู้บริหาร

(1) โครงสร้างการบริหารจัดการภายในบริษัทฯ ณ วันที่ 31 ธันวาคม 2559

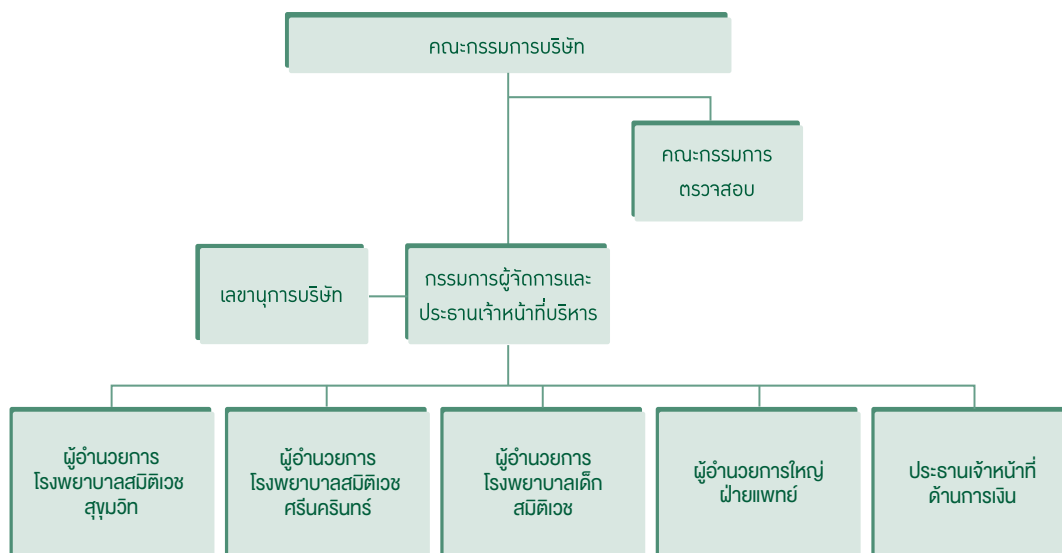

(2) รายนามและตำแหน่งผู้บริหารของบริษัท ณ วันที่ 31 ธันวาคม 2559 มีดังนี้

รายชื่อผู้บริหาร	ตำแหน่ง
1. นายแพทย์ชัยรัตน์ ปันทุรอมพร	กรรมการผู้จัดการและประธานเจ้าหน้าที่บริหาร
2. นายแพทย์โชคชัย จารุศิริพิพัฒน์	ผู้อำนวยการใหญ่ฝ่ายแพทย์
3. นายแพทย์นิธิวัฒน์ กิจศรีอุไร	ผู้อำนวยการโรงพยาบาลสมิติเวช สุขุมวิท
4. นายแพทย์อดิศักดิ์ กิตติศรีคนไพบุลย์	ผู้อำนวยการโรงพยาบาลสมิติเวช ศรีนครินทร์
5. แพทย์หญิงสุรางคณา เตชะไพฑูริย์	ผู้อำนวยการโรงพยาบาลเด็กสมิติเวช
6. นายจิรัฐ จักรพิทักษ์สัจย์	ประธานเจ้าหน้าที่ด้านการเงิน

นอกจากนี้ คณะผู้บริหารฯ ตามนิยามของสำนักงานคณะกรรมการกำกับหลักทรัพย์และตลาดหลักทรัพย์ ได้แก่ ผู้จัดการและผู้บริหารที่รายชื่อแรกต่อจากผู้จัดการลงมามีจำนวน 15 ท่าน โดยมีรายนามปรากฏในเอกสารแนบ 1.

9.3 เลขานุการบริษัท

คณะกรรมการบริษัทฯ ครั้งที่ 8/2551 เมื่อวันที่ 18 สิงหาคม 2551 ได้มีมติแต่งตั้ง นางนาฏสุภา ไชยะกุล เป็นเลขานุการบริษัท มีผลตั้งแต่วันที่ 18 สิงหาคม 2551 เป็นต้นมา

หน้าที่และความรับผิดชอบหลักของเลขานุการบริษัท:

1. ติดตามกฎหมาย ข้อกำหนด และข้อพึงปฏิบัติในส่วนที่เกี่ยวข้องกับการประกอบธุรกิจขององค์กร เพื่อให้คำแนะนำเบื้องต้นแก่คณะกรรมการและผู้บริหาร
2. จัดเตรียมการประชุมผู้ถือหุ้นและคณะกรรมการให้เป็นไปตามกฎหมาย ข้อบังคับบริษัท และข้อพึงปฏิบัติที่ดี โดยรวมถึงการเตรียมระเบียบวาระการประชุม หนังสือเชิญประชุม เอกสาร ประกอบการประชุม บันทึกรายงานการประชุม แจ่มมติที่ประชุมให้ผู้ที่เกี่ยวข้อง และติดตามการปฏิบัติตามมติที่ประชุม
3. จัดทำและเก็บรักษาทะเบียนกรรมการ รายงานประจำปี รายงานผู้ถือหุ้น และรายงานคณะกรรมการ และรายงานอื่นๆ ที่เกี่ยวข้อง
4. ดำเนินการให้กรรมการและผู้บริหาร จัดทำรายงานการมีส่วนได้เสียของคนและที่เกี่ยวข้องตามกฎหมาย รวบรวมนำเสนอประธานคณะกรรมการตรวจสอบ และจัดเก็บรายงานดังกล่าว
5. ดูแลให้มีการเปิดเผยข้อมูล และรายงานสารสนเทศในส่วนที่รับผิดชอบต่อหน่วยงานที่กำกับดูแลองค์กรตามระเบียบและข้อกำหนดของหน่วยงานนั้นๆ
6. ติดต่อและสื่อสารกับผู้ถือหุ้น ให้ข้อมูลข่าวสารต่างๆ รวมถึงให้ทราบสิทธิของผู้ถือหุ้น
7. ดูแลกิจกรรมของคณะกรรมการ
8. ประสานงานระหว่างคณะกรรมการและผู้บริหาร
9. ดำเนินการอื่นๆ ตามที่ได้รับมอบหมายจากคณะกรรมการ

9.4 ค่าตอบแทนกรรมการและผู้บริหาร

(1) ค่าตอบแทนที่เป็นตัวเงิน

(1.1) ค่าตอบแทนกรรมการ:

คณะกรรมการได้รับค่าตอบแทนเป็นค่าเบี้ยประชุม และบำเหน็จกรรมการ ตามจำนวนที่ประชุมผู้ถือหุ้นเป็นผู้กำหนด ซึ่งรวมถึงเบี้ยประชุมของคณะกรรมการตรวจสอบด้วย โดยในปี 2559 คณะกรรมการของบริษัทฯ มีจำนวน 11 ท่าน ได้รับค่าตอบแทนเป็นจำนวนรวม 11,820,000.-บาท โดยมีรายชื่อกองกรรมการดังต่อไปนี้

รายชื่อกรรมการ ตำแหน่ง	ค่าตอบแทนกรรมการ (บาท)			
	เบี้ยประชุม คณะกรรมการบริษัท	เงินบำเหน็จที่ได้รับ อนุมัติในปี 2559	เบี้ยประชุมคณะ กรรมการตรวจสอบ	รวม (บาท)
1) ศ.(พิเศษ) ดร.สมชัย ฤชุพันธุ์	350,000	2,000,000	-	2,350,000
2) นายสมชาติ อินทรทูต	175,000	1,000,000	100,000	1,275,000
3) นายไกรทิพย์ ไกรฤกษ์	125,000	1,000,000	40,000	1,165,000
4) นายประคิษฐ์ ทีฆกุล	175,000	1,000,000	-	1,175,000
5) พ.ญ.สมสิริ สกลสัตยาทร	-	250,000	-	250,000
6) นายเจมส์ พี รุณี	-	750,000	-	750,000
7) นางนฤมล น้อยอ่ำ	125,000	1,000,000	-	1,125,000
8) ดร.ศิริ การเจริญคดี	175,000	1,000,000	80,000	1,255,000
9) ศ.คลินิก น.พ.อุดม คชินทร	150,000	1,000,000	-	1,150,000
10) น.พ.ชัยรัตน์ ปันฑูรอำพร	175,000	1,000,000	-	1,175,000
11) น.พ.กฤตวิทย์ เลิศอุตสาหกุล	150,000	-	-	150,000
รวม	1,600,000	10,000,000	220,000	11,820,000

(1.2) ค่าตอบแทนผู้บริหาร

คณะผู้บริหารผู้มีอำนาจควบคุมของบริษัทฯ ตามนิยามของสำนักงานคณะกรรมการกำกับหลักทรัพย์และตลาดหลักทรัพย์ ได้แก่ ผู้จัดการและผู้บริหารสี่รายแรกต่อจากผู้จัดการลงมาและผู้มีตำแหน่งรายชื่อที่ถูกรายมีจำนวน 15 ท่าน ได้รับค่าตอบแทนเป็นเงินเดือนและโบนัสเป็นจำนวนเงินรวม 49.80 ล้านบาท

(2) ค่าตอบแทนอื่น

เงินกองทุนสำรองเลี้ยงชีพ

บริษัทฯ ได้จัดให้มีกองทุนสำรองเลี้ยงชีพให้ผู้บริหารโดยได้สมทบในอัตราส่วนร้อยละ 5 ของเงินเดือน โดยในปี 2559 บริษัทฯ ได้จ่ายเงินสมทบกองทุนสำรองเลี้ยงชีพสำหรับผู้บริหาร รวมทั้งสิ้น 1.03 ล้านบาท

9.5 บุคลากร

บริษัทมีพนักงานทั้งหมด 2,939 คน โดยในปี 2559 บริษัทได้จ่ายผลตอบแทนให้แก่พนักงานจำนวนทั้งสิ้น 1,624.7 ล้านบาท ซึ่งผลตอบแทน ได้แก่ เงินเดือน ค่าล่วงเวลา เงินช่วยเหลือค่าครองชีพ เงินโบนัส เงินช่วยเหลือพิเศษ เงินประกันสังคม และเงินสมทบกองทุนสำรองเลี้ยงชีพ เป็นต้น นอกจากนี้บริษัทยังได้จ่ายค่าตอบแทนให้แก่พนักงานในลักษณะเดียวกันกับบริษัทรวม 437.5 ล้านบาท สรุปได้ดังนี้

ปี 2559	บริษัท สมิตिवะ จำกัด (มหาชน)	บริษัท สมิตिवะ ศรีราชา จำกัด	บริษัท เฟิสท์ เอ็ลธ ฟู๊ด จำกัด
พนักงานปฏิบัติการ/บริการ (คน)	2,410	860	31
พนักงานบริหาร (คน)	42	14	1
พนักงานในสำนักงานใหญ่ (คน)	487	-	10
รวม (คน)	2,939	874	42
ค่าตอบแทนพนักงาน (ล้านบาท)	1,624.7	416.0	21.5

10. การกำกับดูแลกิจการ

คณะกรรมการได้ตระหนักถึงความสำคัญของการกำกับดูแลกิจการที่ดี โดยได้กำหนดทิศทาง การดำเนินงาน วัตถุประสงค์ เป้าหมายและกลยุทธ์การดำเนินงาน ส่งเสริมจริยธรรมและวัฒนธรรมองค์กรที่ดี ให้ความสำคัญต่อระบบควบคุมภายใน กำกับดูแลฝ่ายจัดการให้บริหารงานอย่างมีประสิทธิภาพ เป็นไปตาม นโยบายและเป้าหมายที่กำหนด ตลอดจนให้การดำเนินงานเป็นไปอย่างโปร่งใส สามารถตรวจสอบได้โดย คณะกรรมการและผลประโยชน์ของผู้มีส่วนรวมหรือผู้ที่มีส่วนได้เสียและเปิดเผยข้อมูลอย่างเพียงพอแก่ผู้ ที่เกี่ยวข้อง รวมทั้งสนับสนุนให้พนักงานของบริษัทฯ ให้ได้รับการพัฒนาทักษะความรู้อย่างต่อเนื่อง และมี คุณภาพชีวิตที่ดี

10.1 นโยบายการกำกับดูแลกิจการ

เพื่อเป็นแนวทางในการดำเนินธุรกิจและแนวทางการปฏิบัติของพนักงานให้เป็นไปอย่างถูกต้อง เหมาะสม โปร่งใส และยุติธรรม ตลอดจนเป็นการสร้างจิตสำนึกที่ดีในการปฏิบัติงาน อันส่งผลคือ ผู้รับบริการของโรงพยาบาล พนักงาน องค์กรและส่วนรวม บริษัทฯ จึงได้กำหนดนโยบายการกำกับ ดูแลกิจการในหมวดหลักๆ เช่น

- (1) การกำหนดวิสัยทัศน์ พันธกิจ และคุณค่าในการดำเนินงาน ซึ่งได้แสดงไว้ข้างต้น เพื่อเป็น แนวทางการดำเนินธุรกิจและมีเป้าหมายที่ชัดเจน
- (2) สิทธิของผู้ถือหุ้นและการปฏิบัติเท่าเทียมกันต่อผู้ถือหุ้น
- (3) นโยบายและการปฏิบัติต่อผู้มีส่วนได้เสีย
- (4) การเปิดเผยข้อมูลและความโปร่งใส
- (5) นโยบายด้านพนักงานและการกำหนดจรรยาบรรณพนักงาน
- (6) นโยบายด้านชุมชนและสิ่งแวดล้อม
- (7) การบริหารงานและความรับผิดชอบของคณะกรรมการ
- (8) การป้องกันและต่อต้านการทุจริตคอร์รัปชัน
- (9) การปฏิบัติเกี่ยวกับสิทธิมนุษยชน
- (10) การไม่ล่วงละเมิดทรัพย์สินทางปัญญา

10.2 สิทธิของผู้ถือหุ้นและการปฏิบัติเท่าเทียมกันต่อผู้ถือหุ้น

- (1) คณะกรรมการตระหนักในสิทธิของผู้ถือหุ้นโดยจัดให้มีระบบซึ่งให้ความมั่นใจว่า ผู้ถือหุ้นทุกท่าน จะได้รับการปฏิบัติโดยเท่าเทียมกัน และละเว้นการกระทำใดๆ ที่เป็นการจำกัดโอกาสในการได้ รับข้อมูลข่าวสารของบริษัทฯ สิทธิในการได้รับใบหุ้นและโอนหุ้น การรับเงินปันผล ตลอดจน การเข้าประชุมผู้ถือหุ้น การแสดงความคิดเห็นและการลงคะแนนในการประชุม
- (2) ผู้ถือหุ้นมีสิทธิเลือกตั้งและถอดถอนกรรมการ ดังนี้
 - 1) ผู้ถือหุ้นมีสิทธิเลือกตั้งกรรมการตามหลักเกณฑ์ดังต่อไปนี้
 - 1.1) ผู้ถือหุ้นทุกคนมีเสียงเท่ากับหนึ่งหุ้นต่อหนึ่งเสียง
 - 1.2) ผู้ถือหุ้นแต่ละคนจะใช้คะแนนเสียงที่มีอยู่ทั้งหมดตามข้อ 1.1) เลือกตั้งบุคคลเดียวหรือ หลายคนเป็นกรรมการก็ได้ แต่จะแบ่งคะแนนเสียงให้ผู้ใดมากที่สุดน้อยเพียงใดไม่ได้
 - 1.3) บุคคลซึ่งได้รับคะแนนเสียงสูงสุดตามลำดับลงมาเป็นผู้ได้รับเลือกเป็นกรรมการเท่า จำนวนกรรมการที่จะพึงมีหรือจะพึงเลือกตั้งในครั้งนั้น ในกรณีที่บุคคลซึ่งได้รับการ

เลือกตั้งในลำดับถัดลงมา มีคะแนนเสียงเท่ากันเกินจำนวนกรรมการที่จะพึงมี ให้ผู้เป็นประธานเป็นผู้ออกเสียงชี้ขาด

- 2) ที่ประชุมผู้ถือหุ้นอาจลงมติให้กรรมการคนใดออกจากตำแหน่งก่อนถึงคราวออกตามวาระได้ด้วยคะแนนเสียงไม่น้อยกว่าสามในสี่ของจำนวนผู้ถือหุ้นซึ่งมาประชุมและมีสิทธิออกเสียง และมีหุ้นนับรวมกันได้ไม่น้อยกว่ากึ่งหนึ่งของจำนวนหุ้นที่ถือโดยผู้ถือหุ้นที่มาประชุม และมีสิทธิออกเสียง
- (3) ผู้ถือหุ้นเป็นผู้พิจารณาแต่งตั้งผู้สอบบัญชีประจำปีของบริษัทฯ พร้อมกับกำหนดค่าตอบแทนในการประชุมสามัญประจำปีผู้ถือหุ้น
- (4) ผู้ถือหุ้นเป็นผู้อนุมัติการจ่ายเงินปันผลประจำปีและจะได้รับเงินปันผลโดยแบ่งตามจำนวนหุ้น หุ้นละเท่าๆ กัน
- (5) สิทธิในการเข้าประชุมผู้ถือหุ้น :

(5.1) กำหนดนัดการประชุม

- 1) ผู้ถือหุ้นรวมกันได้ไม่น้อยกว่าหนึ่งในห้าของจำนวนหุ้นที่จำหน่ายได้ทั้งหมด หรือผู้ถือหุ้นไม่น้อยกว่ายี่สิบห้าคน ซึ่งมีหุ้นนับรวมกันได้ไม่น้อยกว่าหนึ่งในสิบของจำนวนหุ้นที่จำหน่ายได้ทั้งหมด จะเข้าชื่อกันทำหนังสือขอให้คณะกรรมการเรียกประชุมผู้ถือหุ้นเป็นการประชุมวิสามัญเมื่อใดก็ได้ แต่ต้องระบุเหตุผลในการที่ขอให้เรียกประชุมไว้ให้ชัดเจนในหนังสือดังกล่าวด้วย ในกรณีเช่นนี้ คณะกรรมการต้องจัดให้มีการประชุมผู้ถือหุ้นภายในหนึ่งเดือนนับแต่วันได้รับหนังสือจากผู้ถือหุ้น
- 2) ในการเรียกประชุมผู้ถือหุ้น ให้คณะกรรมการจัดทำเป็นหนังสือนัดประชุม ระบุสถานที่ วัน เวลา ระเบียบวาระการประชุม และเรื่องที่จะเสนอต่อที่ประชุมพร้อมด้วยรายละเอียดตามสมควร โดยระบุให้ชัดเจนว่า เป็นเรื่องที่จะเสนอเพื่อทราบ เพื่ออนุมัติ หรือเพื่อพิจารณา แล้วแต่กรณี รวมทั้งความเห็นของคณะกรรมการในเรื่องดังกล่าว จะจัดส่งให้ผู้ถือหุ้นและนายทะเบียนทราบไม่น้อยกว่าเจ็ดวันก่อนวันประชุม ทั้งนี้ให้โฆษณาคำบอกกล่าวนัดประชุมในหนังสือพิมพ์ติดต่อกันสามวัน และต้องก่อนวันประชุมไม่น้อยกว่าสามวัน
- 3) ผู้ถือหุ้นมีสิทธิเข้าประชุมและออกเสียงลงคะแนนในการประชุมผู้ถือหุ้น จะมอบฉันทะให้บุคคลอื่นที่บรรลุนิติภาวะเข้าประชุมและออกเสียงลงคะแนนแทนก็ได้ ในหนังสือมอบฉันทะให้ทำตามแบบที่นายทะเบียนกำหนดและอย่างน้อยจะต้องมีรายการดังต่อไปนี้
 - 3.1) จำนวนหุ้นที่ผู้มอบฉันทะถืออยู่
 - 3.2) ชื่อผู้รับมอบฉันทะ
 - 3.3) ครั้งที่ของการประชุมที่มอบฉันทะให้เข้าประชุมและออกเสียงลงคะแนน

(5.2) องค์ประชุมและการดำเนินการประชุม

- 1) ในการประชุมผู้ถือหุ้นต้องมีผู้ถือหุ้นและผู้รับมอบฉันทะจากผู้ถือหุ้น (ถ้ามี) มาประชุมไม่น้อยกว่ายี่สิบห้าคน หรือไม่น้อยกว่ากึ่งหนึ่งของจำนวนผู้ถือหุ้นทั้งหมด และต้องมีหุ้นนับรวมกันได้ไม่น้อยกว่าหนึ่งในสามของจำนวนหุ้นที่จำหน่ายได้ทั้งหมด จึงจะเป็นองค์ประชุม ในกรณีที่ปรากฏว่าการประชุมผู้ถือหุ้นครั้งใดเมื่อล่วงเวลานัดไปแล้วถึงหนึ่งชั่วโมง จำนวนผู้ถือหุ้นซึ่งมาเข้าร่วมประชุมไม่ครบองค์ประชุมตามที่กำหนดไว้ หากว่าการประชุมผู้ถือหุ้นได้เรียกนัดเพราะผู้ถือหุ้นร้องขอ การประชุมเป็นอันระงับไป

ถ้าการประชุมผู้ถือหุ้นนั้นมิใช่เป็นการเรียกประชุมเพราะผู้ถือหุ้นร้องขอ ให้นำการประชุมใหม่และให้ส่งหนังสือนัดประชุมไปยังผู้ถือหุ้นไม่น้อยกว่าเจ็ดวันก่อนวันประชุม ในการประชุมครั้งหลังนี้ไม่บังคับว่าจะต้องครบองค์ประชุม

- 2) ประธานกรรมการเป็นประธานของที่ประชุมผู้ถือหุ้น ในกรณีที่ประธานกรรมการไม่อยู่ในที่ประชุมหรือไม่สามารถปฏิบัติหน้าที่ได้ ถ้ามีรองประธานกรรมการ ให้รองประธานกรรมการเป็นประธาน ถ้าไม่มีรองประธานกรรมการ หรือมีแต่ไม่สามารถปฏิบัติหน้าที่ได้ ให้ผู้ถือหุ้นซึ่งมาประชุมเลือกผู้ถือหุ้นคนหนึ่งเป็นประธานในที่ประชุม

(5.3) การออกเสียงลงมติ

- 1) การออกเสียงลงคะแนนในที่ประชุมผู้ถือหุ้น ให้ถือว่าผู้ถือหุ้นทุกคนมีคะแนนเสียงเท่ากับจำนวนหุ้นที่ตนถืออยู่ มติที่ประชุมผู้ถือหุ้นนั้น ให้ถือคะแนนเสียงข้างมากของผู้ถือหุ้นซึ่งมาประชุมและออกเสียงลงคะแนน ถ้ามีคะแนนเสียงเท่ากัน ให้ประธานในที่ประชุมออกเสียงเพิ่มขึ้นอีกเสียงหนึ่งเป็นเสียงชี้ขาด การออกเสียงลงคะแนนในวาระหนึ่งในส่วนที่ถือว่าหุ้นหนึ่งมีหนึ่งเสียงนั้น มิให้ใช้กับกรณีที่บริษัทฯ ได้ออกหุ้นบุริมสิทธิและกำหนดให้มีสิทธิออกเสียงลงคะแนนน้อยกว่าหุ้นสามัญ
- 2) กรณีผู้ถือหุ้นท่านใดมีส่วนได้เสียเป็นพิเศษในวาระการประชุมเรื่องใด ห้ามออกเสียงในเรื่องนั้น ยกเว้นการออกเสียงเลือกตั้ง หรือถอดถอนกรรมการ

(5.4) หลังการประชุม

บริษัทฯ ดำเนินการแจ้งมติของที่ประชุมต่อตลาดหลักทรัพย์แห่งประเทศไทย พร้อมกับผลสรุปการออกเสียงลงคะแนนในวาระต่างๆ

คณะกรรมการได้ส่งเสริมและให้ความสำคัญในการจัดการประชุมผู้ถือหุ้น โดยคณะกรรมการได้เข้าร่วมการประชุม รวมทั้งคณะกรรมการตรวจสอบ กรรมการอิสระ และได้เชิญผู้ที่มีส่วนเกี่ยวข้องเข้าร่วมการประชุมด้วย เช่น ที่ปรึกษาทางการเงิน ที่ปรึกษากฎหมาย และผู้สอบบัญชีของบริษัทฯ เป็นต้น เพื่อสามารถให้ข้อมูลต่างๆ แก่ผู้ถือหุ้น และพิจารณารายงานต่างๆ อย่างเพียงพอ ประธานกรรมการ หรือประธานในที่ประชุมได้เปิดโอกาสให้ผู้ถือหุ้นได้ใช้สิทธิอย่างเท่าเทียมกันในการสอบถาม และแสดงความคิดเห็นและข้อเสนอแนะต่างๆ รวมทั้งได้จัดบันทึกการรายงานการประชุมเพื่อเป็นหลักฐาน พร้อมทั้งได้เปิดเผยมติที่ประชุมต่อผู้ถือหุ้นหน่วยงานราชการที่เกี่ยวข้อง นักลงทุน และประชาชนทั่วไปทราบตามแนวทางการเปิดเผยข้อมูลตามกฎระเบียบของทางการด้วย

10.3 นโยบายและการปฏิบัติต่อผู้มีส่วนได้เสีย

(1) บริษัทฯ ได้ให้ความสำคัญต่อสิทธิผู้มีส่วนได้เสียทุกกลุ่ม โดยมีนโยบายและแนวปฏิบัติ ดังนี้

ผู้มาใช้บริการ :	บริษัทฯ ได้ปฏิบัติตามสิทธิของผู้ป่วย ซึ่งกำหนดโดยคณะกรรมการควบคุมการประกอบโรคศิลปะ อย่างเคร่งครัด โดยเอาใจใส่ และพัฒนาการบริการที่มีคุณภาพตามมาตรฐานสากล โดยคำนึงถึงลูกค้าเป็นศูนย์กลาง มีหน่วยงานที่ทำหน้าที่รับข้อร้องเรียนและข้อเสนอแนะของลูกค้า เพื่อรับดำเนินการแก้ไขและปรับปรุงให้เร็วที่สุด
พนักงาน :	บริษัทฯ ได้ปฏิบัติต่อพนักงานอย่างเท่าเทียมกันด้วยความเป็นธรรม และให้ผลตอบแทนและสวัสดิการอย่างเหมาะสม
ลูกค้า :	บริษัทฯ ได้ปฏิบัติตามเงื่อนไขข้อตกลงและสัญญา
คู่แข่ง :	บริษัทฯ ได้ประพฤติตามกรอบกติกาการค้า การดำเนินธุรกิจ และการแข่งขันที่ดี รักษาบรรทัดฐานที่ดี หลีกเลี่ยงวิธีการทำลายคู่แข่ง
ชุมชน :	บริษัทฯ มีความรับผิดชอบต่อการรักษาสภาพแวดล้อมของชุมชนและสังคม โดยกำหนดมาตรฐานเกี่ยวกับการรักษาและบำบัดสิ่งแวดล้อมและสนับสนุนกิจกรรมต่างๆ อันเป็นประโยชน์ต่อชุมชนและสังคมโดยรวมในทุกโอกาสที่เหมาะสม

(2) การดูแลความขัดแย้งทางผลประโยชน์

คณะกรรมการได้ดูแลรายงานที่มีความขัดแย้งทางผลประโยชน์และรายการที่เกี่ยวข้องกัน และได้พิจารณาความเหมาะสมอย่างรอบคอบทุกครั้ง นอกเหนือจากการมอบหมายให้คณะกรรมการตรวจสอบให้ความเห็นในรายการดังกล่าว ได้จัดให้มีที่ปรึกษาหรือบุคคลภายนอกพิจารณาให้ความเห็นเพื่อประกอบการพิจารณาด้วย เช่น ที่ปรึกษาทางการเงิน หรือผู้ประเมินราคาสินทรัพย์อิสระแล้วแต่กรณี เป็นต้น และได้ปฏิบัติตามหลักเกณฑ์ของตลาดหลักทรัพย์และสำนักงานคณะกรรมการกำกับหลักทรัพย์และตลาดหลักทรัพย์ ในขั้นตอนการดำเนินการที่เกี่ยวข้อง โดยคำนึงถึงราคาและเงื่อนไขที่ยุติธรรม เสมือนทำรายการกับบุคคลภายนอก รวมทั้งเปิดเผยข้อมูลการทำรายการดังกล่าวอย่างเพียงพอ

10.4 การเปิดเผยข้อมูลและความโปร่งใส

(1) คณะกรรมการมีนโยบายในการเปิดเผยข้อมูลที่สำคัญที่เกี่ยวข้องกับบริษัทฯ และข้อมูลทางการเงิน รวมถึงข้อมูลด้านอื่นๆ ที่มีส่วนเกี่ยวข้อง และกระทบต่อผู้ถือหุ้น และผู้มีส่วนได้เสียทุกกลุ่ม โดยต้องเป็นข้อมูลที่ถูกต้องครบถ้วน ทันกาล และเป็นประโยชน์อย่างเท่าเทียมกันผ่านสื่อช่องทางต่างๆ ตามความเหมาะสม เช่น การจัดทำแบบแสดงรายงานประจำปี (56-1) และรายงานประจำปี (56-2) เป็นต้น

- (2) ความสัมพันธ์กับผู้ลงทุน คณะกรรมการให้ความสำคัญต่อการเปิดเผยข้อมูลเกี่ยวกับบริษัทฯ เพื่อให้ให้นักลงทุนได้รับทราบ โดยผ่านช่องทางและสื่อการเผยแพร่ของตลาดหลักทรัพย์ และ Website ของบริษัทฯ เอง ฝ่ายจัดการของบริษัทฯ ได้ยึดถือและปฏิบัติตามนโยบายดังกล่าวมาโดยตลอด ในส่วนงานด้านผู้ลงทุนสัมพันธ์นั้น บริษัทฯ ยังไม่ได้จัดตั้งหน่วยงานขึ้นเฉพาะ แต่ได้มอบหมายให้กรรมการผู้จัดการและประธานเจ้าหน้าที่บริหาร ทำหน้าที่ติดต่อสื่อสารกับผู้ลงทุน ผู้ถือหุ้น นักวิเคราะห์ และภาครัฐที่เกี่ยวข้อง เนื่องจากกิจกรรมในเรื่องดังกล่าวยังไม่มากนัก ทั้งนี้ผู้ลงทุนสามารถติดต่อขอทราบข้อมูลบริษัทฯ ได้ที่ หมายเลขโทรศัพท์ 02-711-8677 หรือ ที่ Website: www.samitivejhospitals.com หรือ ที่ E-mail address: info@samitivej.co.th

10.5 นโยบายด้านพนักงานและการกำหนดจรรยาบรรณพนักงาน

บริษัทฯ ได้ตระหนักถึงความสำคัญและคุณค่าของพนักงาน โดยได้กำหนดไว้ให้เป็นส่วนหนึ่งของ วิสัยทัศน์ขององค์กรที่จะดูแลพนักงานให้ยอมรับและเกิดความพึงพอใจสูงในองค์กร จึงได้กำหนด นโยบายการบริหารงานด้านพนักงานแบบองค์รวมตั้งแต่กระบวนการสรรหาพนักงาน การฝึกอบรม เพิ่มศักยภาพพนักงานอย่างต่อเนื่อง การจัดสวัสดิการพนักงาน การสร้างคุณภาพชีวิตและความ มั่นคงให้พนักงาน ตลอดจนการสร้างให้พนักงานเป็นคนดีขององค์กรและของสังคม จึงกำหนด จรรยาบรรณ ข้อพึงปฏิบัติให้พนักงานยึดถือเป็นหลักเกณฑ์ และกรอบในการปฏิบัติงานให้กับบริษัทฯ โดยยึดหลักคุณธรรม จริยธรรม และความสุจริตเป็นสำคัญ เพื่อเป็นหลักธรรมาภิบาลในการดำเนิน กิจกรรมที่ครอบคลุมหัวข้อต่างๆ ดังนี้

- 1) การเคารพกฎหมาย
- 2) การวางตัวเป็นกลางทางการเมือง
- 3) การรักษาทรัพย์สินของบริษัทฯ
- 4) การรักษาข้อมูลความลับและการใช้ข้อมูลภายใน
- 5) การมีส่วนร่วมได้ส่วนเสีย
- 6) การให้และการรับของขวัญ
- 7) การปฏิบัติตนและการปฏิบัติต่อพนักงาน

10.6 นโยบายด้านชุมชนและสิ่งแวดล้อม

บริษัทฯ มุ่งเน้นที่จะปฏิบัติต่อชุมชนและรักษาสิ่งแวดล้อมด้วยมาตรฐานสูง โดยคำนึงถึงผลกระทบ ในการประกอบกิจการ และความปลอดภัยในสุขภาพของชุมชนซึ่งรวมถึง ชุมชนในองค์กร ชุมชน ใกล้เคียงองค์กร และชุมชนห่างไกล ตลอดจนการได้มีส่วนช่วยเหลือชุมชน และสังคม ด้วยความ รับผิดชอบอันเป็นส่วนหนึ่งในการดำเนินธุรกิจ ที่ได้กำหนดไว้พันธกิจขององค์กร ซึ่งบริษัทฯ ได้นำ ศักยภาพขององค์กรมาพัฒนาและดำเนินกิจกรรมต่างๆ เพื่อสร้างประโยชน์แก่สังคมอย่างเป็นรูปธรรม และยั่งยืน โปรดดูรายละเอียดเพิ่มเติมในข้อที่ 11.

10.7 การบริหารงานและความรับผิดชอบของคณะกรรมการ

เพื่อให้การดำเนินงานบรรลุวัตถุประสงค์ บริษัทฯ จัดให้มีการกระจายอำนาจในการบริหารงาน เพื่อให้พนักงานทุกคนมีส่วนร่วมในความสำเร็จขององค์กร โดยจัดให้มีโครงสร้างองค์กร กำหนดตำแหน่งงานพร้อมด้วยหน้าที่ความรับผิดชอบและสายงานการบังคับบัญชาที่ชัดเจน ตลอดจนการปฏิบัติงานเป็นองค์คณะ ซึ่งกำหนดบทบาทหน้าที่และความรับผิดชอบที่ชัดเจนเช่นกัน อาทิ คณะกรรมการบริษัทฯ และคณะกรรมการตรวจสอบ เป็นต้น สรุปได้ดังนี้

(1) คณะกรรมการบริษัท

โครงสร้างกรรมการบริษัทฯ มีองค์ประกอบและการถ่วงดุลอย่างเพียงพอและเหมาะสม ดังนี้

(1.1) องค์ประกอบของคณะกรรมการ (Board Composition and Board Relation)

- ตามข้อบังคับของบริษัทฯ กำหนดให้คณะกรรมการของบริษัทฯ มีกรรมการเป็นจำนวนไม่น้อยกว่า 5 ท่าน
- คณะกรรมการมีจำนวนไม่น้อยกว่ากึ่งหนึ่งของจำนวนกรรมการทั้งหมด ต้องมีถิ่นที่อยู่ในราชอาณาจักร
- ให้คณะกรรมการเลือกกรรมการคนหนึ่งเป็นประธานกรรมการ
- ในกรณีที่คณะกรรมการพิจารณาเห็นสมควรจะเลือกกรรมการคนหนึ่ง หรือหลายคนเป็นรองประธานกรรมการก็ได้ และให้รองประธานมีหน้าที่ตามข้อบังคับในกิจการซึ่งประธานกรรมการมอบหมาย

(1.2) การถ่วงดุลของกรรมการที่ไม่เป็นผู้บริหาร

ณ วันที่ 31 ธันวาคม 2559 คณะกรรมการของบริษัทฯ ประกอบด้วยกรรมการ 9 ท่าน โดยมีองค์ประกอบซึ่งเป็นลักษณะการถ่วงดุลของกรรมการที่ไม่เป็นผู้บริหารในสัดส่วนที่เหมาะสม เพื่อเป็นการแบ่งแยกหน้าที่ในการกำหนดนโยบายการกำกับดูแลกิจการและบริหารจัดการงานประจำ ดังนี้

- กรรมการอิสระ 5 ท่าน
- กรรมการที่เป็นผู้บริหาร 1 ท่าน
- กรรมการที่ไม่เป็นผู้บริหาร 3 ท่าน

(1.3) รายงานของคณะกรรมการ

- คณะกรรมการเป็นผู้รับผิดชอบต่อการเงินรวมของบริษัทฯ และสารสนเทศทางการเงินที่ปรากฏในรายงานประจำปี งบการเงินของบริษัทฯ จัดทำขึ้นตามมาตรฐานการบัญชีที่รับรองทั่วไป โดยเลือกใช้นโยบายการบัญชีที่เหมาะสม และถือปฏิบัติอย่างสม่ำเสมอ และใช้ดุลยพินิจอย่างระมัดระวังในการประมาณการที่ดีและเหมาะสมในการจัดทำ รวมทั้งมีการเปิดเผยข้อมูลสำคัญอย่างเพียงพอในหมายเหตุประกอบงบการเงิน
- คณะกรรมการได้จัดให้มีมาตรการควบคุมภายในในการปฏิบัติงานที่ดีและมีประสิทธิภาพ เพื่อให้การดำเนินงานของบริษัทฯ เป็นไปอย่างถูกต้อง และให้มั่นใจอย่างมีเหตุผลว่า การบันทึกข้อมูลทางบัญชีมีความถูกต้อง ครบถ้วน และเพียงพอรวมทั้งป้องกันไม่ให้เกิดจุดอ่อนหรือเกิดการทุจริต หรือการดำเนินการที่ผิดปกติอย่างมีสาระสำคัญ ซึ่งคณะกรรมการได้มอบหมายให้คณะกรรมการตรวจสอบเป็นผู้ดูแลรับผิดชอบเกี่ยวกับคุณภาพของรายงานทางการเงินและการควบคุมภายใน

ซึ่งคณะกรรมการตรวจสอบได้เสนอรายงานให้คณะกรรมการพิจารณาและรับทราบ
ในเรื่องต่างๆ สม่่าเสมอ

(1.4) การพัฒนาองค์ความรู้ของคณะกรรมการ

บริษัทฯ ได้สนับสนุนให้คณะกรรมการและผู้บริหารได้เข้าอบรมหลักสูตรต่างๆ ของ
สมาคมส่งเสริมสถาบันกรรมการบริษัทไทย เช่น Chairman2000 Directors
Certificate Program (DCP) และ Director Accreditation Program (DAP) เป็นต้น
และรวมทั้งการอบรมซึ่งจัดขึ้นเองโดยบริษัทฯ และสถาบันอื่นๆ เพื่อให้ท่านกรรมการและ
ผู้บริหารตลอดจนเจ้าหน้าที่ในทุกระดับของบริษัทฯ มีความเข้าใจที่ดีในบทบาทและหน้าที่
อันเป็นไปตามหลักเกณฑ์การกำกับดูแลกิจการและข้อพึงปฏิบัติที่ดี (Code of Best
Conducts) ตลอดจนการอบรมกฎระเบียบ นโยบาย หรือข้อบังคับของตลาดหลักทรัพย์
แห่งประเทศไทย และสำนักงานคณะกรรมการกำกับหลักทรัพย์และตลาดหลักทรัพย์
อย่างต่อเนื่อง

(1.5) การกระจายอำนาจและแบ่งงาน

- คณะกรรมการจัดให้มีการกระจายอำนาจและแบ่งงาน โดยแบ่งแยกหน้าที่และ
ความรับผิดชอบเป็นลายลักษณ์อักษรในแต่ละงาน รวมทั้งการกำหนดและมอบ
อำนาจอนุมัติและสั่งการในส่วนของจำนวนเงินอย่างชัดเจน พร้อมกับติดตามและ
กำกับดูแลให้ฝ่ายจัดการดำเนินการเป็นไปตามแผนธุรกิจและงบประมาณที่กำหนด
รวมถึงการปฏิบัติตามกฎข้อบังคับต่างๆ ด้วย
- คณะกรรมการได้แต่งตั้งคณะอนุกรรมการชุดย่อยต่างๆ ในระดับกรรมการ เพื่อทำ
หน้าที่ตามที่มอบหมาย เช่น คณะกรรมการตรวจสอบ ซึ่งประกอบด้วย กรรมการ
จำนวน 3 ท่าน และได้แต่งตั้งคณะกรรมการเฉพาะกิจ (Committee and Sub
Committee) เพื่อปฏิบัติหน้าที่ให้บรรลุวัตถุประสงค์เป็นคราวๆ แล้วแต่สถานการณ์
เช่น คณะกรรมการสรรหาบุคคลเพื่อดำรงตำแหน่งกรรมการและผู้บริหารระดับสูง
พร้อมทั้งกำหนดค่าตอบแทน เป็นต้น
- ในส่วนการดำเนินงานระดับปฏิบัติการ บริษัทฯ ได้จัดให้มีการแต่งตั้งคณะกรรมการ
และอนุกรรมการชุดต่างๆ พร้อมทั้งกำหนดบทบาทและหน้าที่ความรับผิดชอบใน
การปฏิบัติงานเช่นเดียวกัน เพื่อจัดให้เกิดการทำงานแบบองค์คณะตามลักษณะ
งาน ส่งเสริมให้เกิดความสามัคคีในองค์กร และเกิดการกลั่นกรองงานแบบ
สหสาขาวิชาชีพอย่างมีประสิทธิภาพ

(1.6) การกำหนดค่าตอบแทนกรรมการและผู้บริหารบริษัท

บริษัทฯ ได้จัดให้มีการพิจารณาค่าตอบแทนกรรมการและผู้บริหารที่เหมาะสม
โดยคำนึงถึงภาระหน้าที่ความรับผิดชอบ และสอดคล้องกับฐานะและผลการดำเนินงาน
ของบริษัทฯ รวมถึงผลตอบแทนของผู้บริหารธุรกิจเดียวกันและบริษัทในตลาด
หลักทรัพย์ คณะกรรมการได้แต่งตั้งมอบหมายให้คณะกรรมการสรรหาและพิจารณา
ค่าตอบแทน เป็นผู้พิจารณาเสนอแนะอัตราค่าตอบแทนของกรรมการ เพื่อให้คณะ
กรรมการเสนอที่ประชุมผู้ถือหุ้นเป็นผู้อนุมัติ สำหรับค่าตอบแทนของผู้บริหารระดับสูง
บริษัทฯ ได้จัดให้มีกระบวนการพิจารณาและประเมินผลงานตามหลักเกณฑ์ของบริษัทฯ
และฝ่ายทรัพยากรบุคคลกำหนดไว้สำหรับผู้บริหารในระดับต่างๆ

- (2) กรรมการตรวจสอบ
 โปรดดูรายงานคณะกรรมการตรวจสอบพร้อมด้วยรายละเอียดหน้าที่ของคณะกรรมการ
 ตรวจสอบในข้อ (4) หน้า 35
- (3) กรรมการอิสระ
 กรรมการอิสระมีคุณสมบัติเป็นไปตามหลักเกณฑ์เรื่องคุณสมบัติของกรรมการอิสระตาม
 ประกาศของคณะกรรมการตลาดทุน ณ วันที่ 31 ธันวาคม 2560 บริษัทฯ มีกรรมการผู้มิถนะ
 สมบัติเป็นกรรมการอิสระ รวม 5 ท่าน
- (4) คณะกรรมการชุดย่อยอื่นๆ เช่น
 (4.1) คณะกรรมการบริหารโรงพยาบาลสมิติเวช สุขุมวิท และโรงพยาบาลสมิติเวช
 ศรีนครินทร์:
 คณะกรรมการประกอบด้วย:

1)	กรรมการผู้จัดการและประธานเจ้าหน้าที่บริหาร	ประธาน
2)	รองประธานเจ้าหน้าที่บริหาร	กรรมการ
3)	ผู้อำนวยการโรงพยาบาลสมิติเวช สุขุมวิท และโรงพยาบาลสมิติเวช ศรีนครินทร์	กรรมการ
4)	ผู้อำนวยการใหญ่ฝ่ายการแพทย์	กรรมการ
5)	ประธานองค์กรแพทย์โรงพยาบาลสมิติเวช สุขุมวิท และโรงพยาบาลสมิติเวช ศรีนครินทร์	กรรมการ
6)	ประธานเจ้าหน้าที่ด้านการเงิน	กรรมการ
7)	ผู้อำนวยการฝ่ายทรัพยากรบุคคล	กรรมการ
8)	ผู้อำนวยการฝ่ายอาวุโสและผู้อำนวยการฝ่ายการพยาบาล โรงพยาบาลสมิติเวช สุขุมวิท และโรงพยาบาลสมิติเวช ศรีนครินทร์	กรรมการ
9)	ผู้อำนวยการฝ่ายศูนย์คุณภาพ	กรรมการ
10)	ผู้จัดการฝ่ายสำนักกรรมการผู้จัดการ	เลขานุการ

หน้าที่ความรับผิดชอบ:

- บริหารและกำกับดูแลการดำเนินงานของบริษัทฯ ให้เป็นไปตามเป้าหมายที่กำหนด ทบทวน
 และกำหนดกลยุทธ์การดำเนินธุรกิจให้สอดคล้องกับวิสัยทัศน์ (Vision) พันธกิจ (Mission) และ
 คุณค่าการดำเนินงาน (Value) ของบริษัทฯ โดยได้รับความเห็นชอบจากคณะกรรมการ
 (4.2) คณะกรรมการบริหารคุณภาพและความปลอดภัย (QPSC) โรงพยาบาลสมิติเวช
 สุขุมวิท:

คณะกรรมการประกอบด้วย :

1)	ผู้อำนวยการโรงพยาบาลสมิติเวช สุขุมวิท	ประธานกรรมการ
2)	รองผู้อำนวยการโรงพยาบาลสมิติเวช สุขุมวิท	กรรมการ
3)	ผู้ช่วยผู้อำนวยการโรงพยาบาลสมิติเวช สุขุมวิท	กรรมการ
4)	ประธานองค์กรแพทย์โรงพยาบาลสมิติเวช สุขุมวิท	กรรมการ
5)	เลขาธิการองค์กรแพทย์และทันตแพทย์	กรรมการ
6)	ประธานคณะกรรมการ PCT สถาบันกุมารเวชหรือผู้แทน	กรรมการ
7)	ประธานคณะกรรมการ PCT ศัลยกรรมหรือผู้แทน	กรรมการ
8)	ประธานคณะกรรมการ PCT สูตินรีเวชหรือผู้แทน	กรรมการ
9)	ประธานคณะกรรมการ PCT หัวใจหรือผู้แทน	กรรมการ
10)	ประธานคณะกรรมการ PCT อายุรกรรมหรือผู้แทน	กรรมการ
11)	ประธานคณะกรรมการ PCT ศัลยกรรมกระดูกและข้อ	กรรมการ
12)	แพทย์หัวหน้าแผนกรังสีวินิจฉัย	กรรมการ
13)	ผู้อำนวยการฝ่าย Information Technology Software People are & Operation Support	กรรมการ
14)	ผู้อำนวยการฝ่ายศูนย์พัฒนาคุณภาพ	กรรมการ
15)	ผู้อำนวยการฝ่ายการพยาบาล	กรรมการ
16)	ผู้อำนวยการฝ่ายสนับสนุนบริการ	กรรมการ
17)	ผู้อำนวยการฝ่ายทรัพยากรบุคคล	กรรมการ
18)	ผู้จัดการฝ่ายผู้ตรวจการพยาบาล	กรรมการ
19)	ผู้จัดการแผนกอาวุธโสแผนกเภสัชกรรม	กรรมการ
20)	ผู้ช่วยผู้จัดการฝ่ายศูนย์พัฒนาคุณภาพ	กรรมการ
21)	ผู้ตรวจการพยาบาล	กรรมการ
22)	ผู้จัดการแผนก Lab และ CSSD	กรรมการ
23)	ผู้จัดการแผนกรังสีวินิจฉัย	กรรมการ
24)	ผู้จัดการแผนกเวชระเบียน	กรรมการ
25)	ผู้ประสานงานความปลอดภัยของผู้ป่วย	กรรมการและ เลขานุการ

ที่ปรึกษาคณะกรรมการ:

ผู้อำนวยการใหญ่ฝ่ายแพทย์

หน้าที่และความรับผิดชอบ:

- 1) ดูแลและจัดการเกี่ยวกับงานคุณภาพให้มีการพัฒนาคุณภาพ ลดความเสี่ยงที่จะมีผลต่อผู้ป่วย เจ้าหน้าที่และโรงพยาบาล
- 2) กำหนดแนวทางให้เกิดการปฏิบัติดังนี้
 - การนำและวางแผนการปรับปรุงคุณภาพและโปรแกรมด้านความปลอดภัยของผู้ป่วย
 - ออกแบบแนวทางการดูแลทางค่านคลินิก การบริหารจัดการ นโยบายและแนวทางการปฏิบัติ

- ประเมินผลแนวทางกระบวนการปฏิบัติข้างต้น ผ่านการเก็บรวบรวมและวิเคราะห์ข้อมูล
 - จัดให้มีการจัดการปรับปรุงและเปลี่ยนแปลงระบบคุณภาพและความปลอดภัยเพื่อให้เกิดความยั่งยืน
- 3) ผู้เข้าร่วมประชุมทุกท่านเตรียมข้อมูลนำเสนอ ตัวชี้วัด วัตถุประสงค์และแนวทางป้องกัน
- 4) กำหนดให้มีการประชุมอย่างน้อย 10 ครั้งต่อปี
- (4.3) คณะกรรมการบริหารคุณภาพและความปลอดภัย (QPSC) โรงพยาบาลสมิติเวช ศรีนครินทร์:

คณะกรรมการประกอบด้วย:

1)	ผู้อำนวยการโรงพยาบาลสมิติเวช ศรีนครินทร์	ประธานกรรมการ
2)	ผู้อำนวยการโรงพยาบาลเด็กสมิติเวช	รองประธานกรรมการ
3)	ผู้แทนฝ่ายบริหารระบบคุณภาพ	กรรมการ
4)	ผู้ช่วยผู้อำนวยการโรงพยาบาลสมิติเวช ศรีนครินทร์	กรรมการ
5)	ประธานองค์กรแพทย์โรงพยาบาลสมิติเวช ศรีนครินทร์	กรรมการ
6)	ตัวแทนองค์กรแพทย์	กรรมการ
7)	ประธานคณะกรรมการ FMS	กรรมการ
8)	ผู้อำนวยการฝ่าย Information Technology Software People are & Operation Support	กรรมการ
9)	ประธานคณะกรรมการควบคุมโรคติดเชื้อ	กรรมการ
10)	ประธานคณะกรรมการ PCT ศัลยกรรมกระดูก	กรรมการ
11)	ประธานคณะกรรมการ PCT กุมารเวช	กรรมการ
12)	ประธานคณะกรรมการ PCT ศัลยกรรม	กรรมการ
13)	ประธานคณะกรรมการ PCT สูติรีเวช	กรรมการ
14)	ประธานคณะกรรมการ PCT อายุรกรรม	กรรมการ
15)	ประธานคณะกรรมการ FT&T	กรรมการ
16)	ผู้อำนวยการบริหารฝ่ายการพยาบาล	กรรมการ
17)	ผู้อำนวยการฝ่ายการพยาบาล	กรรมการ
18)	ผู้อำนวยการฝ่ายการพยาบาล โรงพยาบาลเด็ก	กรรมการ
19)	ผู้อำนวยการฝ่ายศูนย์พัฒนาคุณภาพ	กรรมการ
20)	ผู้อำนวยการฝ่ายทรัพยากรบุคคล	กรรมการ
21)	ผู้จัดการฝ่ายผู้ตรวจการพยาบาล	กรรมการ
22)	ผู้ช่วยผู้จัดการฝ่ายศูนย์พัฒนาคุณภาพ	กรรมการ
23)	ผู้จัดการแผนกเวชระเบียน	กรรมการ
24)	ผู้จัดการแผนกเภสัชกรรม	กรรมการ
25)	ผู้ประสานงานความปลอดภัยของผู้ป่วย	เลขานุการ

ที่ปรึกษาคณะกรรมการ:

ผู้อำนวยการใหญ่ฝ่ายแพทย์

หน้าที่และความรับผิดชอบ:

- 1) วางนโยบายและและข้อแนะนำแนวทางปฏิบัติในการดูแลรักษาผู้ป่วยให้มีคุณภาพตามมาตรฐานสากล และเพื่อป้องกันหรือลดอุบัติเหตุที่จะทำให้เกิดความเสี่ยงในโรงพยาบาล
- 2) เป็นศูนย์กลางในการประสานงานด้านความเสี่ยง ได้แก่ ความเสี่ยงในการดูแลรักษาผู้ป่วย ความเสี่ยงด้านอาชีวอนามัยและความปลอดภัย ความเสี่ยงทางการเงิน ความเสี่ยงด้านจริยธรรมและสิทธิผู้ป่วย ความเสี่ยงด้านชื่อเสียงและทรัพย์สินและความเสี่ยงด้านอื่นๆ
- 3) ตรวจสอบกระบวนการบริหารความเสี่ยงและสะท้อนผลงานให้ผู้เกี่ยวข้องรับทราบเพื่อจัดการและลดอุบัติเหตุความเสี่ยง
- 4) ติดตามประเมินผลระบบบริหารความเสี่ยงของโรงพยาบาล
- 5) ผู้เข้าร่วมประชุมทุกท่านควรเตรียมข้อมูลและนำเสนออุบัติการณ์ความเสี่ยงที่เกิดขึ้นของหน่วยงานที่รับผิดชอบ
- 6) กำหนดให้มีการประชุมอย่างน้อย 10 ครั้งต่อปี

(4.4) คณะกรรมการ Committee Samitivej Children's Hospital:

คณะกรรมการประกอบด้วย:

1)	นายแพทย์ชัยรัตน์ ปันฑุรอำพร	ประธานกรรมการ
2)	แพทย์หญิงสุรางคณา เตชะไพฑูรย์	กรรมการ
3)	นายแพทย์อุคม ลีลาทวีวุฒิ	กรรมการ
4)	นายแพทย์วิสุ กำชัยเสถียร	กรรมการ
5)	นางมนวรรณ เลื่อนนรินทร์	กรรมการและเลขานุการ

ที่ปรึกษาคณะกรรมการ:

1) ศาสตราจารย์เกียรติคุณแพทย์หญิงชนิกา ตู้จินดา

2) แพทย์หญิงสมสิริ สกลสัตยาทร

3) แพทย์หญิงเบญจมาศ พิศาลสารกิจ

หน้าที่และความรับผิดชอบ:

- 1) พิจารณากำหนดนโยบาย ทบทวนความเหมาะสมและความเพียงพอของนโยบายและแผนการดำเนินงานของคณะทำงานโรงพยาบาลเด็กสมิติเวช
- 2) พิจารณาอนุมัตินโยบาย แผนธุรกิจ และการอนุมัติงบประมาณของคณะทำงานโรงพยาบาลเด็กสมิติเวช
- 3) ให้การสนับสนุน ช่วยเหลือคณะทำงานโรงพยาบาลเด็กสมิติเวช ให้ดำเนินการได้ตามนโยบาย

- 4) ดำเนินการคัดสรรใจ และให้คำแนะนำเกี่ยวกับปัญหาสำคัญที่เกิดขึ้น ในการดำเนินงานของคณะทำงานโรงพยาบาลเด็กสมิติเวช
- 5) ติดตามตัวชี้วัด และความคืบหน้าของแผนงาน รวมถึงการปฏิบัติตามนโยบายของคณะทำงานโรงพยาบาลเด็กสมิติเวช

10.8 การสรรหา และแต่งตั้งกรรมการและผู้บริหารระดับสูง

(1) การสรรหากรรมการ

เมื่อบริษัทฯ มีความต้องการสรรหากรรมการหรือผู้บริหารระดับสูงคณะกรรมการบริษัท จะแต่งตั้งคณะกรรมการสรรหาและพิจารณาค่าตอบแทน (Nomination and Remuneration Committee) ให้ทำหน้าที่เฉพาะกิจเพื่อสรรหาบุคคลที่มีคุณสมบัติเหมาะสมในการดำรงตำแหน่งนั้นๆ เป็นคราวๆ ไป โดยคำนึงถึงคุณวุฒิ ความรู้ ความสามารถ ประสบการณ์ ความน่าเชื่อถือ ความหลากหลายในสาขาวิชาชีพขององค์คณะ ความสามารถในการอุทิศเวลาให้กับบริษัทฯ และอื่นๆ และนำเสนอที่ประชุมผู้ถือหุ้นหรือคณะกรรมการพิจารณาอนุมัติแต่งตั้งแล้วแต่กรณี

(2) การพิจารณาเลือกตั้งกรรมการโดยที่ประชุมผู้ถือหุ้น ผู้ถือหุ้นสามารถแบ่งคะแนนเสียงของคนในการเลือกตั้งกรรมการ ตามหลักเกณฑ์และวิธีการดังต่อไปนี้

- 1) ผู้ถือหุ้นทุกคนมีเสียงเท่ากับหุ้นต่อหนึ่งเสียง
- 2) ผู้ถือหุ้นแต่ละคน จะใช้คะแนนเสียงซึ่งมีอยู่ทั้งหมดตามข้อ 1) เลือกตั้งบุคคลเดียวหรือหลายคนเป็นกรรมการก็ได้ แต่จะแบ่งคะแนนเสียงให้แก่ผู้ใดมากน้อยเพียงใดไม่ได้
- 3) บุคคลซึ่งได้รับคะแนนเสียงสูงสุดตามลำดับลงมา เป็นผู้ได้รับเลือกเป็นกรรมการเท่ากับจำนวนกรรมการที่จะพึงมีหรือจะพึงเลือกตั้งในครั้งนั้น ในกรณีที่บุคคลซึ่งได้รับการเลือกตั้งในลำดับถัดลงมา มีคะแนนเสียงเท่ากันเกินจำนวนกรรมการที่พึงจะมี ให้ผู้เป็นประธานเป็นผู้ออกเสียงชี้ขาด
- 4) ในการประชุมสามัญประจำปีทุกครั้ง ให้กรรมการออกจากตำแหน่งหนึ่งในสามเป็นอัตรา ถ้าจำนวนกรรมการที่จะแบ่งออกให้ตรงเป็นสามส่วนไม่ได้ ก็ให้ออกโดยจำนวนที่ใกล้ที่สุดกับส่วนหนึ่งในสาม
- 5) กรรมการที่จะต้องออกจากตำแหน่งในปีแรก และปีที่สองภายหลังจดทะเบียนบริษัทนั้น ให้จับฉลากกันว่าผู้ใดจะออก ส่วนปีหลังๆ ต่อไป ให้กรรมการที่อยู่ในตำแหน่งนานที่สุดนั้นเป็นผู้ออกจากตำแหน่ง
- 6) นอกจากกรรมการจะพ้นจากตำแหน่งตามวาระแล้ว กรรมการพ้นจากตำแหน่งเมื่อ
 - ตาย
 - ลาออก
 - ขาดคุณสมบัติ หรือมีลักษณะต้องห้ามกฎหมายว่าด้วยบริษัทมหาชนจำกัด
 - ที่ประชุมผู้ถือหุ้นมีมติให้ออก
 - ศาลมีคำสั่งให้ออก

(3) การแต่งตั้งกรรมการแทนตำแหน่งที่ว่างลงก่อนครบวาระ

- 1) ในกรณีที่ตำแหน่งกรรมการว่างลงเพราะเหตุอื่นนอกจากถึงคราวออกตามวาระ ให้กรรมการเลือกบุคคลหนึ่งซึ่งมีคุณสมบัติ และไม่มีลักษณะต้องห้ามตามกฎหมายว่าด้วยบริษัทมหาชนจำกัด เข้าเป็นกรรมการแทนในการประชุมคณะกรรมการคราวถัดไป เว้นแต่วาระกรรมการ

จะเหลือน้อยกว่าสองเดือน ซึ่งบุคคลที่เข้าเป็นกรรมการแทนดังกล่าว จะอยู่ในตำแหน่ง กรรมการได้เพียงเท่าวาระที่ยังเหลืออยู่ของกรรมการที่ตนแทน และมติของคณะกรรมการ ในการเลือกกรรมการแทนตำแหน่งที่ว่างลงดังกล่าว ต้องประกอบด้วยคะแนนเสียงไม่น้อย กว่าสามในสี่ของจำนวนกรรมการที่ยังเหลืออยู่

- 2) ในกรณีที่ตำแหน่งกรรมการว่างลงจนเหลือน้อยกว่าจำนวนที่จะเป็นองค์ประชุม ให้กรรมการ ที่เหลืออยู่กระทำการในนามของคณะกรรมการได้แต่เฉพาะการจี้ให้มีการประชุมผู้ถือหุ้น เพื่อเลือกตั้งกรรมการแทนตำแหน่งที่ว่างทั้งหมดเท่านั้น การประชุมให้กระทำภายในหนึ่ง เดือนนับแต่วันที่จำนวนกรรมการว่างลงเหลือน้อยกว่าจำนวนที่จะเป็นองค์ประชุม และบุคคล ซึ่งเข้าเป็นกรรมการแทนนั้นให้อยู่ในตำแหน่งได้เพียงวาระที่ยังเหลืออยู่ของกรรมการซึ่งคน แทน

(4) การสรรหากรรมการอิสระ

การคัดเลือกกรรมการอิสระของบริษัทฯ คำนึงถึงคุณสมบัติเป็นไปตามหลักเกณฑ์เรื่องคุณสมบัติ ของกรรมการอิสระตามประกาศของคณะกรรมการตลาดทุนดังนี้

- 1) ถือหุ้นไม่เกินร้อยละหนึ่งของจำนวนหุ้นที่มีสิทธิออกเสียงทั้งหมดของบริษัท บริษัทใหญ่ บริษัท ย่อย บริษัทรวม ผู้ถือหุ้นรายใหญ่ หรือผู้มีอำนาจควบคุมของบริษัท ทั้งนี้ ให้นับรวมการถือ หุ้นของผู้ที่เกี่ยวข้องของกรรมการอิสระรายนั้นๆ ด้วย
- 2) ไม่เป็นหรือเคยเป็นกรรมการที่มีส่วนร่วมบริหารงาน ลูกจ้าง พนักงาน ที่ปรึกษาที่ได้เงินเดือน ประจำ หรือผู้มีอำนาจควบคุมของบริษัท บริษัทใหญ่ บริษัทย่อย บริษัทรวม บริษัทย่อยลำดับ เดียวกัน ผู้ถือหุ้นรายใหญ่ หรือของผู้มีอำนาจควบคุมของบริษัท เว้นแต่จะได้พ้นจากการมี ลักษณะดังกล่าวมาแล้วไม่น้อยกว่าสองปี ทั้งนี้ ลักษณะต้องห้ามดังกล่าวไม่รวมถึงกรณีที กรรมการอิสระเคยเป็นข้าราชการ หรือที่ปรึกษา ของส่วนราชการซึ่งเป็นผู้ถือหุ้นรายใหญ่ หรือ ผู้มีอำนาจควบคุมของบริษัท
- 3) ไม่เป็นบุคคลที่มีความสัมพันธ์ทางสายโลหิต หรือโดยการจดทะเบียนตามกฎหมาย ในลักษณะ ที่เป็นบิดามารดา คู่สมรส พี่น้อง และบุตร รวมทั้งคู่สมรสของบุตร ของกรรมการรายอื่น ผู้บริหาร ผู้ถือหุ้นรายใหญ่ ผู้มีอำนาจควบคุม หรือบุคคลที่จะได้รับการเสนอให้เป็นกรรมการ ผู้บริหารหรือผู้มีอำนาจควบคุมของบริษัทหรือบริษัทย่อย
- 4) ไม่มีหรือเคยมีความสัมพันธ์ทางธุรกิจกับบริษัท บริษัทใหญ่ บริษัทย่อย บริษัทรวม ผู้ถือหุ้น รายใหญ่ หรือผู้มีอำนาจควบคุมของบริษัท ในลักษณะที่อาจเป็นการขัดขวางการใช้ วิจารณญาณอย่างอิสระของคน รวมทั้งไม่เป็นหรือเคยเป็นผู้ถือหุ้นที่มีนัย หรือผู้มีอำนาจ ควบคุมของผู้ที่มีความสัมพันธ์ทางธุรกิจกับบริษัท บริษัทใหญ่ บริษัทย่อย บริษัทรวม ผู้ถือ หุ้นรายใหญ่ หรือผู้มีอำนาจควบคุมของบริษัท เว้นแต่จะได้พ้นจากการมีลักษณะดังกล่าวมา แล้วไม่น้อยกว่าสองปี

ความสัมพันธ์ทางธุรกิจตามวรรคหนึ่ง รวมถึงการทำรายการทางการค้าที่กระทำเป็น ปกติเพื่อประกอบกิจการ การเช่าหรือให้เช่าอสังหาริมทรัพย์ รายการเกี่ยวกับสินทรัพย์หรือ บริการ หรือการให้หรือรับความช่วยเหลือทางการเงิน ด้วยการรับหรือให้กู้ยืม คำประกัน การให้สินทรัพย์เป็นหลักประกันหนี้สิน รวมถึงพฤติกรรมอื่นทำนองเดียวกัน ซึ่งเป็นผลให้ บริษัทหรือคู่สัญญามีภาระหนี้ที่ต้องชำระต่ออีกฝ่ายหนึ่ง ตั้งแต่ร้อยละสามของสินทรัพย์ที่มี ตัวตนสุทธิของบริษัท หรือตั้งแต่ยี่สิบล้านบาทขึ้นไป แล้วแต่จำนวนใดจะต่ำกว่า ทั้งนี้การ

คำนวณภาระหนี้ดังกล่าว ให้เป็นไปตามวิธีการคำนวณมูลค่าของรายการที่เกี่ยวข้องกันตามประกาศคณะกรรมการกำกับตลาดทุนว่าด้วยหลักเกณฑ์ในการทำรายการที่เกี่ยวข้องกัน โดยอนุโลม แต่ในการพิจารณาภาระหนี้ดังกล่าว ให้นำรวมภาระหนี้ที่เกิดขึ้นในระหว่างหนึ่งปีก่อนวันที่มีความสัมพันธ์ทางธุรกิจกับบุคคลเดียวกัน

- 5) ไม่เป็นหรือเคยเป็นผู้สอบบัญชีของบริษัท บริษัทใหญ่ บริษัทย่อย บริษัทร่วม ผู้ถือหุ้นรายใหญ่ หรือผู้มีอำนาจควบคุมของบริษัท และไม่เป็นผู้ถือหุ้นที่มีนัย ผู้มีอำนาจควบคุม หรือหุ้นส่วนของสำนักงานสอบบัญชี ซึ่งมีผู้สอบบัญชีของบริษัท บริษัทใหญ่ บริษัทย่อย บริษัทร่วม ผู้ถือหุ้นรายใหญ่ หรือผู้มีอำนาจควบคุมของบริษัทสังกัดอยู่ เว้นแต่จะได้พ้นจากการมีลักษณะดังกล่าวมาแล้วไม่น้อยกว่าสองปี
- 6) ไม่เป็นหรือเคยเป็นผู้ให้บริการทางวิชาชีพใดๆ ซึ่งรวมถึงการให้บริการเป็นที่ปรึกษากฎหมาย หรือที่ปรึกษาทางการเงิน ซึ่งได้รับค่าบริการเกินกว่าสองล้านบาทต่อปีจากบริษัท บริษัทใหญ่ บริษัทย่อย บริษัทร่วม ผู้ถือหุ้นรายใหญ่ หรือผู้มีอำนาจควบคุมของบริษัท และไม่เป็นผู้ถือหุ้นที่มีนัย ผู้มีอำนาจควบคุม หรือหุ้นส่วนของผู้ให้บริการทางวิชาชีพนั้นด้วย เว้นแต่จะได้พ้นจากการมีลักษณะดังกล่าวมาแล้วไม่น้อยกว่าสองปี
- 7) ไม่เป็นกรรมการที่ได้รับการแต่งตั้งขึ้นเพื่อเป็นตัวแทนของกรรมการของบริษัท ผู้ถือหุ้นรายใหญ่ หรือผู้ถือหุ้นซึ่งเป็นผู้ที่เกี่ยวข้องกับผู้ถือหุ้นรายใหญ่
- 8) ไม่ประกอบกิจการที่มีสภาพอย่างเดียวกันและเป็นการแข่งขันที่มีนัยกับกิจการของบริษัท หรือบริษัทย่อย หรือไม่เป็นหุ้นส่วนที่มีนัยในห้างหุ้นส่วน หรือเป็นกรรมการที่มีส่วนร่วมบริหารงาน ลูกจ้าง พนักงาน ที่ปรึกษาที่รับเงินเดือนประจำ หรือถือหุ้นเกินร้อยละหนึ่งของจำนวนหุ้นที่มีสิทธิออกเสียงทั้งหมดของบริษัทอื่น ซึ่งประกอบกิจการที่มีสภาพอย่างเดียวกันและเป็นการแข่งขันที่มีนัยกับกิจการของบริษัทหรือบริษัทย่อย
- 9) ไม่มีลักษณะอื่นใดที่ทำให้ไม่สามารถให้ความเห็นอย่างเป็นทางการเป็นการดำเนินงานของบริษัท

(5) การสรรหาคณะกรรมการตรวจสอบ

กรรมการตรวจสอบ จะได้รับการแต่งตั้งโดยที่ประชุมผู้ถือหุ้น หรือโดยคณะกรรมการ ซึ่งกรรมการตรวจสอบต้องมีคุณสมบัติเป็นกรรมการอิสระ และต้องมีคุณสมบัติเพิ่มเติมดังนี้

- 1) ไม่เป็นกรรมการที่ได้รับมอบหมายจากคณะกรรมการ ให้คัดสรรใจในการดำเนินกิจการของผู้ขออนุญาต บริษัทใหญ่ บริษัทย่อย บริษัทร่วม บริษัทย่อยลำดับเดียวกัน ผู้ถือหุ้นรายใหญ่ หรือผู้มีอำนาจควบคุมของผู้ขออนุญาต และ
- 2) ไม่เป็นกรรมการของบริษัทใหญ่ บริษัทย่อย หรือบริษัทย่อยลำดับเดียวกันเฉพาะที่เป็นบริษัทจดทะเบียน
- 3) มีคุณสมบัติที่จะปฏิบัติหน้าที่กรรมการตรวจสอบตามที่ตลาดหลักทรัพย์กำหนด

(6) การสรรหาผู้บริหารระดับสูง

เมื่อบริษัทฯ มีความต้องการสรรหาผู้บริหารระดับสูง คณะกรรมการบริษัทฯ จะแต่งตั้งคณะกรรมการสรรหาและพิจารณาค่าตอบแทน (Nomination and Remuneration Committee) ให้ทำหน้าที่เฉพาะกิจเพื่อสรรหาบุคคลที่มีคุณสมบัติเหมาะสมในการดำรงตำแหน่งนั้นๆ เป็นคราวๆ ไป และนำเสนอที่ประชุมคณะกรรมการพิจารณา

10.9 การกำกับดูแลการดำเนินงานของบริษัทย่อยและบริษัทร่วม

บริษัทฯ ดูแลกำกับกิจการของบริษัทย่อยและบริษัทร่วมในแนวทางและทิศทางเดียวกัน รวมทั้งการกำหนดมาตรฐานการปฏิบัติงาน และการควบคุมภายใน ตลอดจนการปฏิบัติตามข้อบังคับและกฎระเบียบของหน่วยงานราชการต่างๆ โดยมีแนวทางสรุปได้ดังนี้

- คณะกรรมการบริษัทฯ เป็นผู้อนุมัติการลงทุนในบริษัทย่อยและบริษัทร่วม และบุคคลซึ่งเป็นผู้แทนไปเป็นกรรมการในบริษัทนั้นๆ ตามสัดส่วนการถือหุ้น
- จัดให้มีการควบคุมภายในและการปฏิบัติงานในมาตรฐานเดียวกัน เช่น นโยบายด้านการเงิน และการบัญชี หลักเกณฑ์การเข้าทำรายการที่เกี่ยวข้องกัน เป็นต้น
- การกำหนดนโยบายด้านอื่นๆ เช่น นโยบายด้านบุคลากร จัดให้มีการดูแลพนักงานอย่างเป็นธรรมในมาตรฐานเดียวกัน จัดให้มีระเบียบข้อบังคับในการปฏิบัติงานและจรรยาบรรณในการดำเนินธุรกิจและ Code of Conduct เป็นต้น
- การรักษาสิทธิในฐานะผู้ถือหุ้น ซึ่งบริษัทฯ มีสิทธิเช่นเดียวกับผู้ถือหุ้นรายอื่นๆ

10.10 การต่อต้านการทุจริตคอร์รัปชัน

คณะกรรมการบริษัทฯ ได้กำหนดนโยบายการป้องกันและต่อต้านการทุจริตคอร์รัปชัน โดยได้สื่อสารให้บุคลากรภายในบริษัท บริษัทย่อย และบริษัทร่วมได้รับทราบและถือปฏิบัติ เพื่อให้มั่นใจว่าการดำเนินธุรกิจเป็นไปอย่างโปร่งใส และมีคุณธรรม โดยกำหนดแนวทางปฏิบัติ ดังนี้

- 1) จัดให้มีการประเมินความเสี่ยงที่อาจเกิดขึ้นในการดำเนินงาน และมีการจัดลำดับความเสี่ยงที่เกิดขึ้น เพื่อวางแผนการตรวจสอบภายในและบริหารจัดการความเสี่ยงที่อาจเกิดขึ้น
- 2) กำหนดแนวปฏิบัติเพื่อควบคุม และป้องกันความเสี่ยงที่อาจเกิดขึ้น โดยกำหนดหลักการและระเบียบด้านการจัดซื้อจัดจ้าง การเบิกจ่าย การอนุมัติวงเงิน การบริจาคเงินเพื่อการกุศลสาธารณะ การเลี้ยงรับรองหรือให้ของขวัญ รวมทั้งให้มีระบบการควบคุมภายในครอบคลุมทั้งด้านการเงิน การบัญชี การเก็บบันทึกข้อมูล รวมถึงกระบวนการอื่นภายในที่เกี่ยวข้องกับด้านบัญชีการเงิน เพื่อให้มั่นใจว่าธุรกรรมทางการเงินดังกล่าวเป็นไปเพื่อวัตถุประสงค์ที่ได้รับอนุมัติและเพื่อการดำเนินธุรกิจที่โปร่งใส เป็นต้น
- 3) สื่อสารนโยบายการป้องกันและต่อต้านการทุจริตคอร์รัปชัน ไปยังหน่วยงานต่างๆ ภายในบริษัทฯ บริษัทย่อย และบริษัทร่วม ผ่านทางช่องทางต่างๆ ได้แก่ การอบรมพนักงานและระบบอินเทอร์เน็ต เป็นต้น เพื่อให้ผู้เกี่ยวข้องทราบและนำมาตรการดังกล่าวไปถือปฏิบัติ
- 4) คณะกรรมการตรวจสอบของบริษัทฯ ทำหน้าที่ตรวจสอบและสอบถามให้บริษัทฯ มีการกำกับดูแลกิจการที่ได้อย่างเพียงพอ สอดคล้องกับนโยบายที่ได้วางไว้
- 5) บริษัทฯ ได้กำหนดให้มีช่องทางการรายงาน หากมีการพบเห็นการฝ่าฝืน หรือพบเห็นการกระทำที่ผิดกฎหมาย ผิดจรรยาบรรณ หรือ มีพฤติกรรมที่ส่งไปทางการทุจริตคอร์รัปชัน และจัดให้มีมาตรการคุ้มครองและบรรเทาความเสียหายให้กับผู้รายงาน หรือผู้ร้องเรียน หรือผู้ที่ให้ความร่วมมือในการรายงานดังกล่าว (Whistleblower Policy)

10.11 การดูแลเรื่องการใช้ข้อมูลภายใน

คณะกรรมการบริษัทฯ ได้กำหนดนโยบายเรื่องการดูแลการใช้ข้อมูลภายใน เพื่อกำหนดให้มีการดำเนินการต่างๆ เพื่อเปิดเผยและป้องกันการทำการซื้อขายที่อาจก่อให้เกิดความขัดแย้งทางผลประโยชน์ รวมถึงการใช้ข้อมูลภายในโดยมิชอบ โดยได้วางแนวปฏิบัติไว้ดังต่อไปนี้

- 1) จัดทำจรรยาบรรณของพนักงานที่ครอบคลุมเรื่องความขัดแย้งทางผลประโยชน์ การเปิดเผยข้อมูลและข่าวสาร การห้ามใช้ข้อมูลภายในหรือการใช้ประโยชน์หรือเปิดเผยข้อมูลภายในเพื่อประโยชน์ส่วนตนหรือผู้อื่น รวมถึงนโยบายการปฏิบัติต่อผู้มีส่วนได้เสียว่าด้วยสิทธิของผู้ถือหุ้น การเก็บรักษาความลับของผู้รับบริการ โดยมีการสื่อสารเผยแพร่หลักเกณฑ์ดังกล่าวแก่บุคคลที่เกี่ยวข้องเพื่อให้ทราบและถือปฏิบัติโดยทั่วไป
- 2) กำหนดระยะเวลาห้ามซื้อขายหลักทรัพย์และห้ามให้ข่าวเกี่ยวกับผลประกอบการของบริษัทฯ หรือข่าวอื่นใดที่อาจมีผลกระทบต่อราคาหลักทรัพย์ของบริษัทฯ และยังไม่ได้มีการเปิดเผยต่อสาธารณชน (Quiet Period) ของกรรมการและผู้บริหาร เป็นเวลา 14 วัน ก่อนวันประกาศงบการเงินรายไตรมาส และงบการเงินประจำปี โดยกำหนดไว้ในนโยบายการเปิดเผยข้อมูลและสารสนเทศของบริษัทฯ และนโยบายเรื่องการดูแลการใช้ข้อมูลภายใน
- 3) ทำการเปิดเผยการถือครองหลักทรัพย์ของกรรมการและผู้บริหาร (ตามที่ได้นิยามไว้ในพระราชบัญญัติหลักทรัพย์และตลาดหลักทรัพย์ และ/หรือประกาศของคณะกรรมการกำกับตลาดทุน) โดยกรรมการและผู้บริหารมีหน้าที่จัดทำและรายงานการซื้อขายหลักทรัพย์ของบริษัทฯ ภายใน 1 เดือน นับจากวันรับตำแหน่งครั้งแรก และจัดทำภายใน 3 วันทำการหลังจากที่มีการเปลี่ยนแปลงไปยังสำนักงานคณะกรรมการกำกับหลักทรัพย์และตลาดหลักทรัพย์ พร้อมทั้งแจ้งการถือครองหรือการเปลี่ยนแปลงดังกล่าวต่อเลขานุการบริษัท เพื่อให้เลขานุการบริษัททำหน้าที่รวบรวมรายงานการเปลี่ยนแปลงการถือครองหลักทรัพย์ของบริษัทดังกล่าว เพื่อบรรจุเป็นวาระเพื่อทราบในการประชุมกรรมการบริษัทครั้งต่อไป
- 4) การรายงานการมีส่วนได้เสีย บริษัทฯ กำหนดให้กรรมการและผู้บริหาร จัดทำรายงานการมีส่วนได้เสียของตนเองและบุคคลที่มีความเกี่ยวข้องส่งให้เลขานุการบริษัท และให้มีการจัดทำรายงานดังกล่าวเมื่อมีการเปลี่ยนแปลงข้อมูล ซึ่งเลขานุการบริษัทมีหน้าที่จัดเก็บข้อมูลและรายงานความเปลี่ยนแปลงที่เกิดขึ้นแจ้งไปยังประธานกรรมการ และแจ้งต่อที่ประชุมคณะกรรมการบริษัทเพื่อทราบ เพื่อให้เป็นไปตามพระราชบัญญัติหลักทรัพย์และตลาดหลักทรัพย์ พ.ศ. 2535 ซึ่งข้อมูลดังกล่าว บริษัทฯ จะนำไปใช้ในการควบคุมดูแลการทำธุรกรรมระหว่างบริษัทกับกรรมการ หรือผู้บริหาร และ/หรือ ผู้เกี่ยวข้องของบุคคลดังกล่าวเพื่อให้เป็นไปตามหลักเกณฑ์ของกฎหมาย
- 5) บริษัทฯ ได้กำหนดมาตรการการดำเนินและบทลงโทษเมื่อพบว่ามีการใช้ข้อมูลภายในเพื่อประโยชน์ส่วนตน ซึ่งเป็นไปตามระเบียบข้อบังคับการทำงาน และนโยบายเรื่องการดูแลการใช้ข้อมูลภายในที่ได้เผยแพร่ให้พนักงานทราบและถือปฏิบัติอย่างเคร่งครัด

10.12 นโยบายและแนวปฏิบัติเกี่ยวกับสิทธิมนุษยชน

บริษัทฯ ตระหนักถึงความสำคัญของสิทธิมนุษยชน จึงกำหนดนโยบายเกี่ยวกับสิทธิมนุษยชน โดยให้พนักงานทุกคนมีสิทธิ เสรีภาพ และความเสมอภาค ตลอดจนมีโอกาสก้าวหน้าในอาชีพการงาน

ตามขีดความสามารถ และศักยภาพของแต่ละบุคคล โดยสิทธิ เสรีภาพ และความเสมอภาค ดังกล่าวนั้น ต้องเป็นไปภายใต้บทบัญญัติของรัฐธรรมนูญแห่งราชอาณาจักรไทย ว่าด้วยเรื่องสิทธิ และเสรีภาพของประชาชน โดยไม่เลือกว่าผู้นั้นจะมีถิ่นกำเนิด เชื้อชาติ ภาษา ศาสนา อายุ เพศ ฐานะทางเศรษฐกิจสังคม หรือความคิดเห็นทางการเมืองที่แตกต่างแต่อย่างใด

ดังนั้น เพื่อให้กรรมการ ผู้บริหาร และพนักงานเข้าร่วมในการเคารพสิทธิมนุษยชนและสิทธิในที่ทำงานและระบบทั่วทั้งองค์กร บริษัทฯ ได้จัดทำ "นโยบายและแนวปฏิบัติเกี่ยวกับสิทธิมนุษยชน" และประกาศใช้ เพื่อให้รับทราบและถือปฏิบัติโดยทั่วกัน

10.13 นโยบายการไม่ล่วงละเมิดทรัพย์สินทางปัญญาหรือลิขสิทธิ์

บริษัทฯ กำหนดนโยบายที่จะปฏิบัติตามกฎหมายที่เกี่ยวข้องเกี่ยวกับทรัพย์สินทางปัญญาและลิขสิทธิ์ (Intellectual Property Rights and Copy Rights) โดยดูแลมิให้มีการล่วงละเมิดทรัพย์สินทางปัญญา กระทบการ หรือแสวงหาประโยชน์จากงานอันมีลิขสิทธิ์ เว้นแต่จะได้รับอนุญาตจากเจ้าของลิขสิทธิ์อย่างถูกต้องตามกฎหมาย บริษัทฯ จึงได้จัดทำและประกาศใช้ "นโยบายการไม่ล่วงละเมิดทรัพย์สินทางปัญญาและลิขสิทธิ์" เพื่อให้กรรมการ ผู้บริหารและพนักงานของบริษัทและบริษัทย่อย ได้รับทราบและถือปฏิบัติโดยทั่วกัน

10.14 ค่าตอบแทนผู้สอบบัญชี

ค่าธรรมเนียมตรวจสอบที่บริษัทจ่ายให้แก่บริษัท สำนักงาน อีวาย จำกัด ซึ่งเป็นผู้สอบบัญชีของบริษัทในรอบ 3 ปี ที่ผ่านมา สามารถสรุปได้ดังนี้

หน่วย : บาท

ปี	ค่าธรรมเนียมการตรวจสอบ		รวม
	บริษัท	บริษัทในเครือ	
2557	1,200,000	1,732,000	2,932,000
2558	1,200,000	1,732,000	2,932,000
2559	1,320,000	876,200	2,196,200

11. ความรับผิดชอบต่อสังคม

บริษัทฯ ได้ตระหนักถึงความรับผิดชอบต่อสังคมหรือ Corporate Social Responsibility (CSR) โดยได้กำหนดไว้เป็นส่วนหนึ่งในวิสัยทัศน์ของบริษัทฯ อีกทั้งได้นำมาเป็นส่วนหนึ่งของแผนการพัฒนาคความยั่งยืนขององค์กร (Sustainability Strategy) ประกอบด้วย

- (1) การกำกับดูแลกิจการที่ดี (Good Governance System) โดยบริษัทฯ เชื่อมั่นว่า การดำเนินกิจการตามหลักความถูกต้อง ไม่เอาเปรียบผู้รับบริการ พันธมิตรทางธุรกิจ รวมถึงการปลูกฝังความเป็นธรรมให้กับพนักงานภายในบริษัทฯ ซึ่งเป็นกลไกสำคัญในการดำเนินธุรกิจ ตลอดจนการสร้างเชื่อมั่นแก่ผู้ถือหุ้นและผู้มีส่วนได้ส่วนเสียทุกฝ่าย
- (2) การเป็นองค์กรที่มีสมรรถนะสูง (High Performance Organization): HPO คือการเป็นองค์กรที่มีศักยภาพ มีแผนงานรองรับกับสถานการณ์ต่างๆ อย่างชัดเจน มีการวิเคราะห์สถานการณ์ที่สามารถกระทบต่อการทำงานจากรอบด้านทุกมุมมอง ทำให้สามารถปฏิบัติการกิจบรรลุตามวัตถุประสงค์ได้อย่างมีประสิทธิภาพตรงตามเวลา และคุณภาพของผลงานดีเยี่ยมเป็นที่ยอมรับด้วยบริษัทมีจุดแกร่งในเรื่องของการแพทย์ผนวกกับการเติบโตของนวัตกรรม จึงนำจุดแข็งนี้มาเป็นยุทธศาสตร์ในการสร้างความเติบโตที่ยั่งยืนของบริษัทฯ
- (3) การมีความรับผิดชอบต่อสังคมและสิ่งแวดล้อม (Corporate Social Responsibility) โดยมีการวางแผน กำหนดนโยบายในเรื่องของสิ่งแวดล้อมอย่างชัดเจน เพื่อให้เกิดประโยชน์สูงสุดแก่ทุกฝ่าย

11.1 การนำองค์กรและการกำกับดูแลกิจการที่ดี:

บริษัทฯ มุ่งมั่นที่จะดำเนินธุรกิจสถานพยาบาลในระดับแนวหน้าของประเทศ ที่ให้การดูแลสุขภาพอย่างครบวงจรด้วยเทคโนโลยีที่ทันสมัย มีระบบการบริหารจัดการองค์กรอย่างมีประสิทธิภาพ จัดให้มีการพัฒนาคุณภาพในทุกภาคส่วนพร้อมด้วยบุคลากรที่มีความรู้ ความสามารถและมีจริยธรรม เพื่อให้ผู้มารับบริการ แพทย์ พนักงาน ผู้ถือหุ้น และชุมชนยอมรับและเกิดความพึงพอใจสูงสุด รวมถึงการให้ความเป็นธรรมแก่ผู้ที่มีส่วนได้เสียอีกด้วย

1) ผู้นำองค์กร:

บริษัทฯ โดยคณะกรรมการได้กำหนดวิสัยทัศน์ พันธกิจ และคุณค่าขององค์กร ให้เน้นเป้าหมายและแนวทางในการดำเนินงานในทุกภาคส่วน ซึ่งได้ระบุไว้ในช่วงต้นของรายงานประจำปี

2) การกำหนดนโยบายด้านการกำกับดูแลกิจการ:

จัดให้มีการกระจายอำนาจในการบริหารจัดการ และจัดให้มีระบบตรวจติดตามการปฏิบัติงานเพื่อนำมาพัฒนาปรับปรุงองค์กรอย่างต่อเนื่อง เช่น

- (1) การกำหนดจรรยาบรรณของพนักงาน
- (2) การกำหนดนโยบายและแนวปฏิบัติต่อผู้มีส่วนได้เสีย เช่น

ผู้มาใช้บริการ :	บริษัทฯ ได้ปฏิบัติตามสิทธิของผู้ป่วย ซึ่งกำหนดโดยคณะกรรมการควบคุมการประกอบโรคศิลปะอย่างเคร่งครัด โดยเอาใจใส่ และพัฒนาการบริการที่มีคุณภาพตามมาตรฐานสากล โดยคำนึงถึงลูกค้าเป็นศูนย์กลาง มีหน่วยงานที่ทำหน้าที่รับข้อร้องเรียนและข้อเสนอแนะของลูกค้า เพื่อรีบดำเนินการแก้ไขและปรับปรุงให้เร็วที่สุด
พนักงาน :	บริษัทฯ ได้ปฏิบัติต่อพนักงานอย่างเท่าเทียมกันด้วยความเป็นธรรม และให้ผลตอบแทนและสวัสดิการอย่างเหมาะสม
ลูกค้า :	บริษัทฯ ได้ปฏิบัติตามเงื่อนไขข้อตกลงและสัญญา
คู่แข่ง :	บริษัทฯ ได้ประพฤติตามกรอบกติกาการค้าเป็นธุรกิจและการแข่งขันที่ดี รักษาบรรทัดฐานที่ดี หลีกเลี่ยงวิธีการทำลายคู่แข่ง
ชุมชน :	บริษัทฯ มีความรับผิดชอบต่อการรักษาสิ่งแวดล้อมของชุมชนและสังคม โดยกำหนดมาตรฐานเกี่ยวกับการรักษาและบำบัดสิ่งแวดล้อมและสนับสนุนกิจกรรมต่างๆ อันเป็นประโยชน์ต่อชุมชนและสังคมโดยรวมในทุกโอกาสที่เหมาะสม

- 3) นโยบายการต่อต้านทุจริตคอร์รัปชัน
- 4) นโยบายการใช้ข้อมูลภายใน
- 5) การเคารพสิทธิมนุษยชน
- 6) และอื่นๆ

11.2 การกำหนดแผนงานและการปฏิบัติงานให้บรรลุเป้าหมาย:

บริษัทฯ ได้จัดให้มีการทำแผนการดำเนินงานอย่างเป็นรูปธรรม และกำหนดแนวทางการปฏิบัติงานภายใต้หลักธรรมและข้อกฎหมาย จัดให้มีการติดตามผลการปฏิบัติงานอย่างต่อเนื่อง จัดให้มีการประเมินผลการปฏิบัติงาน เพื่อนำพิจารณาปรับปรุงงานอย่างต่อเนื่อง อีกทั้งจัดให้มีการสอบทานและตรวจสอบกิจการต่างๆ เช่น

- (1) แผนกลยุทธ์ในการดำเนินธุรกิจระยะสั้น ระยะกลาง และระยะยาว
- (2) แผนการพัฒนาคุณภาพและความปลอดภัยของผู้ป่วยหรือผู้รับบริการ
- (3) แผนการลงทุน
- (4) แผนการพัฒนาบุคลากร
- (5) แผนการสนับสนุนการบริหารสมาชิกองค์กรแพทย์
- (6) และอื่นๆ

11.3 แนวความคิดด้านความรับผิดชอบต่อสังคม:

บริษัทฯ ได้นำจุดแข็งด้านความเชี่ยวชาญทางการแพทย์ทั้งการป้องกัน รักษา และเสริมสร้างสุขภาพที่ดีมาเผยแพร่แก่ผู้ที่อยู่ในวงการแพทย์ เพื่อร่วมยกระดับมาตรฐานและพัฒนาความรู้ในด้านการแพทย์ อาทิ การจัดการประชุมวิชาการที่จัดขึ้นเป็นประจำทุกปี โดยเชิญผู้เชี่ยวชาญระดับโลกในสาขา

ต่างๆ มาร่วมให้ความรู้และแลกเปลี่ยนประสบการณ์แก่แพทย์และบุคลากรทางการแพทย์ในประเทศไทย นอกจากนี้ ยังได้นำความรู้ความเชี่ยวชาญด้านการแพทย์มาดูแลชุมชน พร้อมกับช่วยเหลือวิสัยทัศน์อันแน่วแน่ที่จะมีส่วนร่วมสนับสนุนช่วยเหลือสังคมในวงกว้าง โดยเน้นการทำกิจกรรมที่เป็นรูปธรรม ซึ่งมีผลต่อการพัฒนาสุขภาพชุมชนด้านต่างๆ

บริษัทฯ ดำเนินนโยบายความรับผิดชอบต่อสังคมภายใต้กลยุทธ์ หรือแนวคิด Sustainable CSR โดยเน้นความยั่งยืนเป็นหลัก สามารถแบ่งการดำเนินโครงการออกเป็นดังนี้

1) การส่งเสริมสุขภาพภายในองค์กร

บุคลากรในบริษัทฯ มีความสำคัญเป็นอย่างมาก เพราะเป็นแรงขับเคลื่อนที่ดีในการนำพาองค์กรให้มีความเจริญก้าวหน้า ดังนั้น บริษัทฯ ให้ความสำคัญกับคนในองค์กรโดยจัดกิจกรรมต่างๆ เพื่อส่งเสริมสุขภาพที่ดีของบุคลากรในองค์กร

- 1.1) บริษัทฯ ร่วมบริจาคโลหิตให้กับศูนย์บริการโลหิตแห่งชาติสภากาชาดไทย โดยเปิดโอกาสให้พนักงานได้ร่วมบริจาคโลหิตเป็นประจำอย่างต่อเนื่อง ได้ดำเนินมารวมกว่า 20 ปีแล้ว
- 1.2) ตรวจสอบสุขภาพพนักงานเป็นประจำทุกปีให้กับพนักงาน ตามอายุและวัยที่เหมาะสม
- 1.3) บริการฉีดวัคซีน ป้องกันไข้หวัดใหญ่ โดยไม่เสียค่าใช้จ่าย ให้กับพนักงาน
- 1.4) จัดกิจกรรมส่งเสริมสุขภาพให้กับพนักงาน เช่น จัดชมรมวิ่ง จัดสอนโยคะ
- 1.5) จัดสถานที่ออกกำลังกาย ให้กับพนักงาน

2) การส่งเสริมสุขภาพให้กับชุมชนบริเวณใกล้เคียงโรงพยาบาล

บริษัทฯ ให้ความสำคัญกับชุมชนบริเวณใกล้เคียง หวังให้ทุกคนมีสุขภาพร่างกายที่แข็งแรง เพื่อให้มีความรู้ด้านสุขภาพ ป้องกันตัวเองนำไปสู่ความสุที่ยั่งยืน

- 2.1) การนำทีมแพทย์พร้อมพยาบาลและพนักงาน ออกไปตรวจสุขภาพให้กับเด็ก เนื่องในวันเด็กแห่งชาติ ณ บริเวณชุมชนใกล้เคียงกับโรงพยาบาล พร้อมตรวจสุขภาพให้กับผู้ปกครอง และนำของเล่นต่างๆ ไปมอบให้กับเด็ก เพื่อเป็นการฝึกทักษะ และเป็นการวางรากฐานความแข็งแรงให้กับเด็กซึ่งเป็นอนาคตของชาติ
- 2.2) นำทีมแพทย์และเจ้าหน้าที่ออกไปตรวจสุขภาพเด็กนักเรียนตามโรงเรียนต่างๆ เป็นประจำ พร้อมให้ความรู้ด้านสุขภาพ และสอนสุขอนามัยที่ดี
- 2.3) การเปิดคลินิกในแหล่งชุมชนต่างๆ เช่น สมิติเวชเมืองทองสหคลินิก ที่มีเครื่องมือทางการแพทย์ที่ทันสมัย ภายใต้การดูแลของบริษัท เปิดให้บริการคนในชุมชนให้มีสุขภาพดี รักษาโรคได้ทัน่วงที
- 2.4) การให้บริการห้องพยาบาลในองค์กรต่างๆ ควบคู่บริการแพทย์และพยาบาลประจำ เพื่อดูแลสุขภาพพนักงานในองค์กรนั้นๆ อย่างใกล้ชิดและทันเวลา เพื่อให้พนักงานขององค์กรนั้นๆ มีสุขภาพดี
- 2.5) การจัดสัมมนาให้ความรู้ด้านสุขภาพแก่ประชาชนในวันหยุด เสาร์-อาทิตย์ โดยบริษัทฯ ได้มีกิจกรรมให้ความรู้ในหัวข้อต่างๆ ที่เป็นประโยชน์ และผู้เข้ารับฟังสัมมนาสามารถซักถามเรื่องต่างๆ จากแพทย์โดยตรงอีกด้วย

3) การพัฒนาให้ความช่วยเหลือในด้านสังคมอื่นๆ

บริษัทฯ ตระหนักดีว่า องค์กรธุรกิจไม่สามารถเจริญเติบโตได้ถ้าปราศจากการเกื้อหนุนจากสังคม ด้วยบริษัทฯ เองมีจุดแข็งในเรื่องของการเป็นผู้นำในด้านการแพทย์และนวัตกรรม จึงได้จัดโครงการต่างๆ เพื่อเป็นการตอบแทนคืนแก่สังคมมาโดยตลอด

- 3.1) การจัดตั้งกองทุน New Life เพื่อช่วยเหลือผู้ป่วยเด็กให้ได้มีโอกาสได้รับการรักษาจากผู้เชี่ยวชาญ จนสามารถใช้ชีวิตได้อย่างมีคุณภาพ โดยมีโครงการภายใต้กองทุน New Life ดังนี้
- "กองทุนสมิติเวช เพื่อชีวิตใหม่หัวใจเด็ก" จัดตั้งขึ้นเพื่อช่วยเหลือผู้ป่วยเด็กโรคหัวใจที่ขาดแคลนทุนทรัพย์ ตั้งแต่ปี 2553 โดยมีวัตถุประสงค์เพื่อบริการผ่าตัดและรักษา โดยไม่คิดค่าใช้จ่ายแก่ผู้ป่วยเด็กโรคหัวใจที่ขาดแคลนทุนทรัพย์ ให้มีโอกาสดำเนินการรับการรักษาและเติบโตอย่างแข็งแรง และเพื่อถวายเป็นพระราชกุศลแด่พระบาทสมเด็จพระเจ้าอยู่หัว และสมเด็จพระนางเจ้าสิริกิติ์พระบรมราชินีนาถ เนื่องในวโรกาสมหามงคลครบรอบ 60 ปีราชาภิเษกสมรส โดยได้ให้การผ่าตัดแก่ผู้ป่วยเด็กแล้ว 118 ราย จนมีสุขภาพแข็งแรง สามารถใช้ชีวิตได้อย่างปกติ ซึ่งได้มีปณิธานอย่างแน่วแน่ในการดำเนินการต่อไป
 - "กองทุนสมิติเวช เพื่อชีวิตใหม่ไขกระดูกเด็ก" จัดตั้งขึ้นโดยอาศัยความร่วมมือด้านทีมแพทย์ผู้เชี่ยวชาญในด้านการปลูกถ่ายไขกระดูกและเครื่องมืออุปกรณ์ทางการแพทย์ที่ทันสมัย จึงมุ่งเน้นการรักษาโรคทางพันธุกรรมในเด็ก เช่น โรคเลือด และโรคมะเร็ง ที่สามารถรักษาให้หายขาดได้โดยการปลูกถ่ายไขกระดูก โดยกองทุนสมิติเวชตั้งเป้าจะให้บริการปลูกถ่ายไขกระดูกแก่เด็กจำนวน 5 ราย เพื่อถวายเป็นพระราชกุศลเนื่องในวโรกาสที่สมเด็จพระเทพรัตนราชสุดาฯ สยามบรมราชกุมารี ทรงเจริญพระชนมายุครบ 60 พรรษา ใน พ.ศ. 2558 ทั้งนี้ในปีที่ผ่านมา ได้ทำการผ่าตัดช่วยเหลือเด็กไปแล้วทั้งหมด 4 ราย
 - กองทุนสมิติเวช เพื่อชีวิตใหม่ แก้ไขกระดูกหลังคด ก่อตั้งเมื่อปี พ.ศ. 2559 เพื่อช่วยเหลือผ่าตัดรักษาผู้ป่วยเด็ก จนถึงวัยรุ่นที่ประสบกับภาวะโรคกระดูกสันหลังคดที่ขาดแคลนทุนทรัพย์ โดยปัจจุบันผ่าตัดให้กับเด็กไปแล้ว 2 ราย
- 3.2) โครงการ Empower Disable เป็นโครงการที่กระทำต่อเนื่องมาจากการที่โรงพยาบาลสมิติเวช ได้เข้าร่วมในโครงการ เพิ่มโอกาสการมีอาชีพและมีงานทำของคนพิการภายใต้การปฏิบัติตามมาตรา 35 แห่งพระราชบัญญัติส่งเสริมและพัฒนาคุณภาพชีวิตคนพิการ ด้วยการสนับสนุนเงินในการช่วยเหลือคนพิการทั้งหมด 37 สิทธิ แบ่งเป็นซื้อเครื่องจักรในการทำธุรกิจ 20 สิทธิ และประสานสิทธิบรรเทาทุกข์ การส่งคนไปตามบ้านเพื่อให้ความรู้ถึงสิทธิต่างๆ ของผู้พิการและผู้ป่วยสูงอายุคิดเพียงอีก 17 สิทธิ รวมเป็นเงินทั้งหมด 4,051,500 บาท ซึ่งพวกเขาสามารถนำเงินสนับสนุนไปสร้างอาชีพเพื่อเลี้ยงครอบครัว และมีความรู้เพื่อรักษาสิทธิของตนเองในการอยู่ในสังคมได้อย่างมีความสุข จากนโยบายของสมิติเวช ในเรื่องการดูแลเอาใจใส่คนในชุมชน จึงเกิดเป็นโครงการ Empower Disable ขึ้นภายใต้สโลแกนที่ว่า พวกเราทำได้ พวกเขาทำได้ โดยให้การสนับสนุนสินค้าที่ผลิตโดยคนพิการ เช่น ตุ๊กตาหมี หมอนรองคอ เปลเคลื่อนย้ายผู้ป่วยที่ผลิตภายใต้คำแนะนำของแพทย์เวชศาสตร์ ที่รับน้ำหนักได้ถึง 150 กิโลกรัม
- 3.3) การจัดกิจกรรม October Go Pink เป็นเวลา 7 ปี ต่อเนื่องในเดือนตุลาคมของทุกปี เพื่อเป็นการรณรงค์ช่วยเหลือผู้ป่วยโรคมะเร็งเต้านม และเป็นการปลูกจิตสำนึกให้ประชาชนได้รู้จักและป้องกันตัวเอง โดยเปิดรับบริจาคเส้นผมเพื่อนำไปทำวิกผม มอบให้กับผู้ป่วย ซึ่งได้รับการตอบรับอย่างดี

- 3.4) "Health Station by Samitivej" โดยสมิติเวชได้สนับสนุนการส่งเสริมสุขภาพของนักปั่นจักรยาน ที่มาใช้บริการ Sky Lane ลู่ปั่นจักรยานระยะทาง 23.5 กิโลเมตร ที่ได้มาตรฐานระดับโลกและเป็นลู่อปั่นจักรยานกลางแจ้งแห่งแรกของโลก โดยจัดห้องปฐมพยาบาลฉุกเฉิน ประกอบด้วยทีมพยาบาล พร้อมเครื่องมือแพทย์ในการช่วยชีวิตเบื้องต้นที่ทันสมัยครบครัน รวมถึง Motorlance รถมอเตอร์ไซค์ฉุกเฉินมาบริการประจำสนามทุกวันเพื่อความคล่องตัว เพื่อเข้าถึงผู้บาดเจ็บในสถานที่เกิดเหตุได้อย่างทันท่วงที พร้อมกับเชื่อมระบบ Tele Health เข้ากับศูนย์รถพยาบาลฉุกเฉินที่สามารถส่งต่อผู้ป่วยมายังโรงพยาบาลได้อย่างรวดเร็ว
- 3.5) การจัดกิจกรรม Blue Ribbon! Stop Colon Cancer เนื่องในเดือนมีนาคมของทุกปี เป็นเดือนแห่งการรณรงค์ป้องกันมะเร็งลำไส้ใหญ่ สมิติเวชขอเป็นส่วนหนึ่งในการร่วมรณรงค์เพื่อให้คนไทยตระหนักและรับรู้วิธีการดูแลและป้องกันตัวเอง โดยจัดแพทย์เสวนาให้ความรู้เรื่องโรคมะเร็งลำไส้ใหญ่และการป้องกันออกสื่อต่างๆ พร้อมจัดนิทรรศการให้ความรู้ และจัดกิจกรรมตรวจคัดกรองมะเร็งลำไส้ใหญ่ ด้วยการส่องกล้องให้กับผู้ยากไร้ 100 คน ไม่เสียค่าใช้จ่าย
- 4) การสนับสนุนในเรื่องของการพัฒนาสิ่งแวดล้อม
- บริษัท ได้ดำเนินกิจกรรมเกี่ยวกับสิ่งแวดล้อมควบคู่ไปกับหลักการทำงานของโรงพยาบาล และเป็นการปูพื้นฐาน สร้างจิตสำนึก สร้างความสามัคคี ให้กับบุคลากรในบริษัทฯ ตามแนวทางดังนี้
- 4.1) การส่งเสริมด้านความสะอาดให้กับคนในบริษัททั้งภายใน เช่น จัดตั้งคณะกรรมการ 5 ส ในการดูแลความสะอาด พร้อมทั้งปลูกฝังจิตสำนึกในด้านของการประหยัดพลังงานให้กับพนักงานด้วย
- 4.2) การพัฒนาสิ่งแวดล้อมโดยการร่วมมือกับพันธมิตรด้วย การติดตั้งเครื่องย่อยเอกสารต่างๆ ก่อนนำไปสู่กระบวนการรีไซเคิลกับบริษัท INFOSAVE มาตลอดเป็นระยะเวลา 7 ปี
- 4.3) บริษัทฯ ได้ร่วมกับบริษัท Synergy complete Technology ในการบำบัด ลดสารเคมีด้วยระบบ Cooling System สำหรับเครื่องปรับอากาศ
- 5) การส่งเสริมวัฒนธรรมและศาสนา
- สมิติเวชให้ความสำคัญในเรื่องของวัฒนธรรมและศาสนา มีการจัดกิจกรรมเพื่อเป็นการสืบสานและส่งเสริมมาโดยตลอด ดังนี้
- 5.1) วัฒนธรรม: จัดงานสงกรานต์ จัดกิจกรรมสงฆ์น้ำพระ เพื่อความเป็นสิริมงคล รดน้ำคำหัวหน้าผู้ใหญ่ และเชิญชวนเจ้าหน้าที่แต่งกายในชุดไทย
- 5.2) ศาสนา : ซึ่งเป็นศูนย์รวมจิตใจของคนไทย
- กิจกรรมทำบุญขึ้นปีใหม่ และงานทำบุญเนื่องในโอกาสครบรอบการดำเนินงานเป็นประจำทุกปี
 - พิธีทอดผ้าป่าสามัคคีแคว้นป่าอภัยศิริ ซึ่งได้ดำเนินการมาอย่างต่อเนื่องเป็นปีที่ 13 รวมถึงการทำบุญในเทศกาลปีใหม่ และเทศกาลอื่นๆ ทางศาสนาเพื่อความเป็นสิริมงคลอีกด้วย

นอกจากนี้ ได้จัดกิจกรรมส่งเสริมวัฒนธรรมต่างชาติ เพื่อผู้รับบริการชาวต่างชาติ ซึ่งเป็นการเอาใจใส่ในการรักษาพยาบาลแบบองค์รวมด้วย เช่น

- เทศกาลตรุษจีน แจกส้มมงคลให้กับผู้รับบริการ
- เทศกาลคริสต์มาส ประดับตกแต่งคันทรีคริสต์มาส
- เทศกาลสำคัญของชาวญี่ปุ่น เช่น ฮินะมะสึริ เทศกาลวันเด็กผู้หญิง โคโคโมะโนฮิ เทศกาลวันเด็กผู้ชาย และทานาบาตะมัคสึริ เทศกาลขอพรจากดวงดาว

การทำงานด้วยความรับผิดชอบต่อสังคมอย่างต่อเนื่อง เป็นส่วนสำคัญที่ทำให้สมิติเวช ได้รับรางวัลต่างๆ มากมาย ดังนี้

- สุกยอองค์กรธุรกิจ Thailand Top Company Awards 2016 ต่อเนื่องเป็นปีที่ 4 ในกลุ่มอุตสาหกรรมบริการเพื่อสุขภาพ เป็นรางวัลเกียรติยศที่มอบให้กับบริษัทที่มีผลการดำเนินงานยอดเยี่ยมด้านการแพทย์บริการสุขภาพ โดยใช้หลักธรรมาภิบาล เป็นตัวอย่างในการดำเนินธุรกิจ
- โรงพยาบาลเด็กสมิติเวชได้รับรางวัล The Best Hospital in Pediatric and Gynaecology และ The Best Physiotherapist จากงานประกาศ The Middle East Healthcare Leadership Award ณ เมืองคูไบ ประเทศสหรัฐอาหรับเอมิเรตส์ เนื่องจากได้รับความไว้วางใจเป็นศูนย์กลางการเคลื่อนย้ายผู้ป่วยจากนานาประเทศเพื่อรักษาต่อเนื่องอย่างมีประสิทธิภาพ
- รับรางวัล AMCHAM Corporate Social Responsibility Excellence Recognition for 2016 with Creative Partnership Designation เนื่องจากบริษัทฯ ได้ดำเนินกองทุน New Life ระดมทุนช่วยผู้ป่วยเด็กที่ขาดแคลนทุนทรัพย์ เพื่อรักษาโรคหัวใจ โรคที่จำเป็นต้องรับการรักษาด้วยการปลูกถ่ายไขกระดูก และทำสัญญาร่วมมือกับ Doernbecher Children's Hospital of Oregon Health and Science University (OHSU) ประเทศสหรัฐอเมริกา เพื่อพัฒนาในด้านการแพทย์เด็ก เป็นต้น

12. การควบคุมภายในและการบริหารจัดการความเสี่ยง

บริษัทฯ ได้ตระหนักและให้ความสำคัญต่อระบบการควบคุมภายในขององค์กร จึงได้กำหนดนโยบายและหลักปฏิบัติในการประกอบกิจการในทุกกระบวนการ รวมถึงการให้บริการรักษาพยาบาล และการปฏิบัติงานระบบสนับสนุนการบริการทุกส่วน เช่น การจัดซื้อ การจัดจ้าง การอนุมัติการจ่ายเงิน และการดำเนินงานของฝ่ายการพนักงาน เป็นต้น และคณะกรรมการบริษัทฯ ได้รับทราบผลการตรวจติดตามการดำเนินงานในภาพรวมเป็นระยะอีกด้วย

12.1 ความเห็นของคณะกรรมการเกี่ยวกับการควบคุมภายใน

ในปี 2559 คณะกรรมการได้รับทราบรายงานของคณะกรรมการตรวจสอบว่าระบบงานของบริษัทฯ มีมาตรการควบคุมภายในที่มีประสิทธิภาพเพียงพอและเหมาะสม โดยไม่พบประเด็นที่มีสาระสำคัญอันอาจมีผลต่อประสิทธิภาพของการควบคุมภายในและระบบบริหารความเสี่ยงของกิจการ รวมทั้งการจัดทำรายงานทางการเงินและการเปิดเผยข้อมูล เป็นไปตามมาตรฐานการสอบบัญชีที่ได้รับรองทั่วไปและคามเงื่อนไขของหน่วยงานที่เกี่ยวข้อง

12.2 ความเห็นของคณะกรรมการตรวจสอบ

โปรดดูสารประธานคณะกรรมการตรวจสอบในหน้าที่ 8

12.3 การตรวจสอบภายใน

บริษัทฯ กำหนดนโยบายและมาตรการควบคุมภายใน เพื่อสอบทานการปฏิบัติงานในระบบงานทุกระบบ เพื่อให้การบริการเป็นไปอย่างมีคุณภาพและประสิทธิภาพ โดยมีผู้รับผิดชอบในการติดตามผลการดำเนินงานสอบทานการปฏิบัติงาน ติดตามแก้ไขเมื่อพบข้อบกพร่องและพัฒนาป้องกันข้อผิดพลาดหรือความเสี่ยงอันนำมาซึ่งความไม่พึงพอใจของผู้ใช้บริการ หรือผลกระทบต่อองค์กรในทุกด้าน ซึ่งมีผู้เกี่ยวข้องหลักในการตรวจติดตามการปฏิบัติงานภายในสรุปได้ดังนี้

- (1) คณะกรรมการตรวจสอบ : คณะกรรมการตรวจสอบได้รับการแต่งตั้งและมอบหมายหน้าที่จากคณะกรรมการบริษัทฯ ให้ทำหน้าที่สอบทานให้มีการรายงานทางการเงินอย่างถูกต้องและเพียงพอ และสอบทานให้บริษัทฯ มีระบบการควบคุมภายในที่เหมาะสมและมีประสิทธิภาพ รวมทั้งอื่นๆ ที่ระบุไว้ข้างต้น
- (2) คณะกรรมการ บริหารคุณภาพและความปลอดภัย(QPSC) : ประกอบด้วยผู้บริหารระดับสูงและผู้บริหารฝ่ายงานต่างๆ ปฏิบัติหน้าที่เป็นองค์คณะพิจารณากำหนดนโยบายและเป้าหมายของนโยบายคุณภาพการปฏิบัติงาน ควบคุมและกำกับในการนำนโยบายคุณภาพและการควบคุมภายในสู่การปฏิบัติให้เป็นไปตามเป้าหมาย จัดให้มีการติดตาม ทบทวนและกำหนดดัชนีชี้วัดด้านต่างๆ และให้มีการพัฒนางานอย่างต่อเนื่อง ซึ่งคณะกรรมการจะจัดให้มีการประชุมอย่างน้อยปีละ 10 ครั้ง
- (3) คณะทำงาน Internal Quality Survey (IQS) : ประกอบด้วยเจ้าหน้าที่ระดับผู้จัดการแผนกขึ้นไป ที่ได้ผ่านการฝึกอบรมเรื่องมาตรฐานและการติดตามงาน ทำหน้าที่ตรวจติดตามคุณภาพและการควบคุมภายในระบบงานต่างๆ ซึ่งจัดให้มีการตรวจสอบอย่างน้อยปีละ 4 ครั้ง
- (4) หน่วยงานภายนอก (Outsource) : บริษัทฯ ว่าจ้างผู้ทำหน้าที่ตรวจสอบกิจการภายในเป็นระยะๆ เพื่อทำหน้าที่ตรวจสอบและประเมินการควบคุมภายในของระบบงานต่างๆ ของบริษัทฯ ซึ่งจะคัดเลือกจากบุคคลภายนอกผู้มีประสบการณ์และมีคุณสมบัติเหมาะสม

โดยได้รับความเห็นชอบจากคณะกรรมการตรวจสอบในการสรรหาผู้ทำหน้าที่ดังกล่าว รวมถึงการกำหนดขอบเขตการตรวจสอบ และรายงานผลการตรวจสอบต่อคณะกรรมการตรวจสอบอีกด้วย

ที่ประชุมคณะกรรมการตรวจสอบเมื่อวันที่ 9 พฤษภาคม 2557 ครั้งที่ 2/2557 ได้พิจารณาแต่งตั้งบริษัท แอคเคาน์ติ้ง เรฟไวลู่ชั่น จำกัด ทำหน้าที่เป็นผู้ตรวจสอบภายในของบริษัท ซึ่งได้ปฏิบัติหน้าที่ตามขอบเขตการตรวจสอบที่กำหนด

12.4 การบริหารความเสี่ยง

บริษัทฯ ได้ให้ความสำคัญเกี่ยวกับการบริหารความเสี่ยงเป็นอย่างมาก โดยบริษัทฯ ได้กำหนดนโยบายการบริหารความเสี่ยง (Risk Management) จัดให้มีการประเมินความเสี่ยงของกิจการ กำหนดมาตรการป้องกันและลดความเสี่ยงในด้านการดำเนินงานในทุกด้าน ได้จัดตั้งคณะกรรมการบริหารความเสี่ยง ทำหน้าที่ค้นหา ประเมินความเสี่ยง จัดการความเสี่ยง กำหนดบทบาทหน้าที่และความรับผิดชอบในการปฏิบัติงานทุกระดับ เพื่อลดโอกาสและปริมาณความสูญเสียต่างๆ โดยเฉพาะอย่างยิ่งในการรักษาพยาบาล

13. รายการระหว่างกัน

13.1 ปริมาณรายการในรอบปี 2559

รายการทั่วไปของบริษัท สมิติเวช จำกัด (มหาชน) และบริษัทย่อย

หน่วย : พันบาท

บริษัทที่เกี่ยวข้อง	ความสัมพันธ์	มูลค่ารับรวม						
		บริการรักษาพยาบาล	บริการตรวจวิเคราะห์	ยา และเวชภัณฑ์	บริหารงาน	บริการอื่นๆ	เงินปันผลรับ	ดอกเบี้ยรับ
1. บมจ. กรุงเทพดุสิตเวชการ	บริษัทใหญ่	14,683	-	147	-	1,856	-	9,357
2. บจก.เนชั่นแนล เฮลท์แคร์ ซิสเต็มส์	บริษัทร่วม	93	-	-	-	4,454	18,938	-
3. บจก. สมิติเวช ศรีราชา	บริษัทย่อย	1,262	-	-	19,681	587	78,469	-
4. บจก. เออร์วิง เซอร์คิน เอส อี	บริษัทย่อย	-	-	-	-	1,920	-	-
5. บจก. เฟิสท์ เฮลธ ฟู๊ด	บริษัทย่อย	1,863	-	-	-	674	84,000	-
6. Samitivej Interational Co.,Ltd.	บริษัทย่อย	11	-	760	-	64	-	-
7. บจก. สมิติเวช ชลบุรี	กิจการที่เกี่ยวข้องกัน	42	-80	-	3,962	145	-	-
8. บจก. บีเอ็นเอช เมดิเคิล เซ็นเตอร์	กิจการที่เกี่ยวข้องกัน	513	-	-	-	87	-	-
9. บมจ. ธนบุรี เมดิเคิล เซ็นเตอร์	กิจการที่เกี่ยวข้องกัน	2,030	-	-	6,163	2,862	-	-
10. บมจ. ศูนย์การแพทย์ไทย	กิจการที่เกี่ยวข้องกัน	-	11	-	-	-	-	-
11. บจก. เอ็น เฮลท์ พยาธิวิทยา	กิจการที่เกี่ยวข้องกัน	-	18,623	-	-	-29	-	-
12. บจก. กรีนไลน์ ซินเนอร์จี้	กิจการที่เกี่ยวข้องกัน	271	-	-	-	13,203	-	-
13. บจก. บีซีเอ็มเอส เทรนนิ่ง	กิจการที่เกี่ยวข้องกัน	-	-	-	-	3,202	-	-
14. บจก. โรงพยาบาลกรุงเทพระยอง	กิจการที่เกี่ยวข้องกัน	21	-	-	-	4	-	-
15. บจก. โรงพยาบาลกรุงเทพภูเก็ต อินเทอร์เน็ตเซ็นแนล	กิจการที่เกี่ยวข้องกัน	89	-	-	-	88	-	-
16. บจก. โรงพยาบาลกรุงเทพภูเก็ต	กิจการที่เกี่ยวข้องกัน	9	-	-	-	5	-	-
17. บจก. โรงพยาบาลกรุงเทพสมุย	กิจการที่เกี่ยวข้องกัน	54	-	-	-	-	-	-
18. บจก. โรงพยาบาลกรุงเทพหาดใหญ่	กิจการที่เกี่ยวข้องกัน	5	-	-	-	-	-	-
19. บจก. โรงพยาบาลกรุงเทพ พระประแดง	กิจการที่เกี่ยวข้องกัน	14	-	-	-	-	-	-
20. บจก. โรงพยาบาลกรุงเทพพัทยา	กิจการที่เกี่ยวข้องกัน	90	-	-	-	6	-	-

หน่วย : พันบาท

มูลค่ารับรวม								
บริษัทที่เกี่ยวข้อง	ความสัมพันธ์	บริการรักษา พยาบาล	บริการตรวจ วิเคราะห์	ยา และ เวชภัณฑ์	บริหารงาน	บริการอื่นๆ	เงินปันผลรับ	ดอกเบี้ยรับ
21. บจก. โรงพยาบาลกรุงเทพราชสีมา	กิจการที่ เกี่ยวข้องกัน	28	-	-	-	20	-	-
22. บจก. โรงพยาบาลกรุงเทพสนามจันทร์	กิจการที่ เกี่ยวข้องกัน	1	-	-	-	3	-	-
23. บจก. โรงพยาบาลกรุงเทพจตุจักร	กิจการที่ เกี่ยวข้องกัน	15	-	-	-	-	-	-
24. บจก. โรงพยาบาลกรุงเทพเชียงใหม่	กิจการที่ เกี่ยวข้องกัน	-	-	-	-	3	-	-
25. บมจ. โรงพยาบาลศรีราชานคร	กิจการที่ เกี่ยวข้องกัน	10	11,177	-	-	-	-	-
26. บจก. โรงพยาบาลพญาไท 1	กิจการที่ เกี่ยวข้องกัน	4	11	-	-	-	-	-
27. บจก. โรงพยาบาลพญาไท 2	กิจการที่ เกี่ยวข้องกัน	59	-	-	-	52	-	-
28. บจก. โรงพยาบาลพญาไท 3	กิจการที่ เกี่ยวข้องกัน	1	-	-	-	-	-	-
29. บจก. เปาโล เมดิก	กิจการที่ เกี่ยวข้องกัน	1	505	-	-	-	-	-
30. บจก. โรงพยาบาลกรุงเทพพิษณุโลก	กิจการที่ เกี่ยวข้องกัน	6	-	-	-	10	-	-
31. บมจ. โรงพยาบาลบำรุงราษฎร์	กิจการที่ เกี่ยวข้องกัน	-	7	-	-	-	-	-
32. โรงพยาบาลเมืองราษฎร์	กิจการที่ เกี่ยวข้องกัน	-	22	-	-	-	-	-
33. บจก. บีซีเอ็มเอส แอคเค้าท์ติ้ง	กิจการที่ เกี่ยวข้องกัน	256	-	-	-	-	-	-
34. หจก. กินคือยูดี	กิจการที่ เกี่ยวข้องกัน	-	-	-	-	170	-	-
35. บจก. การบินกรุงเทพ	กิจการที่ เกี่ยวข้องกัน	16	-	-	-	-	-	-
36. บจก. กรุงเทพประกันสุขภาพ	กิจการที่ เกี่ยวข้องกัน	3,534	-	-	-	-	-	-
37. บจก. ไบโอ โมเลกุลลาร์ แลบบอราทอรี่ส์ (ประเทศไทย)	กิจการที่ เกี่ยวข้องกัน	-	-	-	-	-29	-	-
38. N health Cambodia	กิจการที่ เกี่ยวข้องกัน	-	-	-	-	-29	-	-

หน่วย : พันบาท

มูลค่าจ่ายรวม								
บริษัทที่เกี่ยวข้อง	ความสัมพันธ์	บริการรักษาพยาบาล	บริการตรวจวิเคราะห์	ยา และเวชภัณฑ์	บริหารงาน	บริการอื่นๆ	เงินปันผลรับ	ดอกเบี้ยจ่าย
1. บมจ. กรุงเทพคูสติกเวซการ	บริษัทใหญ่	23,745	-	59	128,372	932	957,636	-
2. บจก.เบนซ์แนล เฮลท์แคร์ ซิสเต็มส์	บริษัทร่วม	-	199,561	47,929	25,674	440	-	-
3. บจก. สมิตีเวช ศรีราชา	บริษัทย่อย	180	-	-	-	-	-	2,154
4. บจก. เออร์วิง เซอริเคน เอส อี	บริษัทย่อย	-	-	-	-	24,600	-	-
5. บจก. เฟิสท์ เฮลธ ฟู๊ด	บริษัทย่อย	-	-	4	-	18,298	-	-
6. บจก. เอส วี โฮลดิ้ง	บริษัทย่อย	-	-	-	-	292	-	-
7. บจก. สมิตีเวช ชลบุรี	กิจการที่เกี่ยวข้องกัน	11	-	159	-	-	-	-
8. บจก. บีเอ็นเอช เมดิเคิล เซ็นเตอร์	กิจการที่เกี่ยวข้องกัน	375	-	-	-	-9	-	-
9. บมจ. ธนบุรี เมดิเคิล เซ็นเตอร์	กิจการที่เกี่ยวข้องกัน	3,044	-	-	-	61	-	-
10. บจก. เอ็น เฮลท์ พยาธิวิทยา	กิจการที่เกี่ยวข้องกัน	-	547	-	-	-	-	-
11. บจก.ไปโอโมเลกุลลาร์ แลบบอราทอรี่ส์ (ประเทศไทย)	กิจการที่เกี่ยวข้องกัน	-	51,149	-	-	-	-	-
12. บจก. กรีนไลน์ ซินเนอร์จี	กิจการที่เกี่ยวข้องกัน	-	-	-	72,558	509	-	-
13. บจก.บีดีเอ็มเอส เทรนนิง	กิจการที่เกี่ยวข้องกัน	-	-	-	-	9,261	-	-
14. บจก. โรงพยาบาลกรุงเทพระยอง	กิจการที่เกี่ยวข้องกัน	18	-	-	-	-	-	-
15. บจก. โรงพยาบาลกรุงเทพภูเก็ต	กิจการที่เกี่ยวข้องกัน	1	-	-	-	-	-	-
16. บจก. โรงพยาบาลกรุงเทพหาดใหญ่	กิจการที่เกี่ยวข้องกัน	1	-	-	-	-	-	-
17. บจก. โรงพยาบาลกรุงเทพสมุย	กิจการที่เกี่ยวข้องกัน	2	-	-	-	-	-	-
18. บจก. โรงพยาบาลกรุงเทพพัทยา	กิจการที่เกี่ยวข้องกัน	6	-	-	-	-	-	-
19. บจก. โรงพยาบาลกรุงเทพราชสีมา	กิจการที่เกี่ยวข้องกัน	25	-	-	-	-	-	-
20. บจก. โรงพยาบาลกรุงเทพอุดร	กิจการที่เกี่ยวข้องกัน	2	-	-	-	-	-	-
21. บจก. โรงพยาบาลกรุงเทพเชียงใหม่	กิจการที่เกี่ยวข้องกัน	29	-	-	-	-	-	-

มูลค่าจ่ายรวม								
บริษัทที่เกี่ยวข้อง	ความสัมพันธ์	บริการรักษาพยาบาล	บริการตรวจวิเคราะห์	ยา และเวชภัณฑ์	บริหารงาน	บริการอื่นๆ	เงินปันผลรับ	ดอกเบี้ยจ่าย
22. บมจ. โรงพยาบาล ศรีราชานคร	กิจการที่เกี่ยวข้องกัน	9	-	-	-	-	-	-
23. บจก. โรงพยาบาลพญาไท 1	กิจการที่เกี่ยวข้องกัน	9	-	-	-	-	-	-
24. บจก. โรงพยาบาลพญาไท 2	กิจการที่เกี่ยวข้องกัน	38	-	-	-	-	-	-
25. บจก. โรงพยาบาลพญาไท 3	กิจการที่เกี่ยวข้องกัน	25	-	-	-	-	-	-
26. บจก. โรงพยาบาลเปาโลเมดิก	กิจการที่เกี่ยวข้องกัน	3	-	-	-	-	-	-
27. บมจ. โรงพยาบาลรามคำแหง	กิจการที่เกี่ยวข้องกัน	-	-	4	-	-	-	-
28. บจก. บีดีเอ็มเอส แอคเคาท์ติ้ง	กิจการที่เกี่ยวข้องกัน	-	-	-	17,116	-	-	-
29. บจก. วัฒนเวช	กิจการที่เกี่ยวข้องกัน	34	-	-	-	-	-	-
30. บจก. สหแพทย์เกษิซ	กิจการที่เกี่ยวข้องกัน	-	-	9,115	-	-	-	-
31. A.N.B. Laboratories Co., Ltd.	กิจการที่เกี่ยวข้องกัน	-	-	5,905	-	-	-	-
32. บจก. การบินกรุงเทพ	กิจการที่เกี่ยวข้องกัน	-	-	-	-	2,160	-	-
33. Bangkok Air Tour (1988) Co., Ltd.	กิจการที่เกี่ยวข้องกัน	-	-	-	-	2,911	-	-
34. บจก. เซฟครัก เซ็นเตอร์	กิจการที่เกี่ยวข้องกัน	-	-	1,290	-	-	-	-
35. บจก. กรุงเทพประกันสุขภาพ	กิจการที่เกี่ยวข้องกัน	-	-	-	-	53	-	-
36. บจก. เมโทรแมชั่นเนอร์รี่	กิจการที่เกี่ยวข้องกัน	-	-	-	-	141	-	-
37. บมจ. เยนอร์ล ออสปีตัส โปรคักส์	กิจการที่เกี่ยวข้องกัน	-	-	326	-	-	-	-

13.2 ลักษณะความสัมพันธ์

ในปี 2559 บริษัทฯ มีธุรกรรมกับบริษัทย่อยและบุคคล หรือกิจการที่เกี่ยวข้องกันแสดงในข้อ 13.1 และโปรดดูรายละเอียดในเอกสารแนบ 1 เอกสารแนบ 2 และในงบการเงินของบริษัทฯ และบริษัทย่อย ประจำปี 2559 ประกอบ

13.3 ลักษณะรายการและขั้นตอนการทำรายการ

(1) ลักษณะรายการ

รายการระหว่างบริษัท สมิติเวช จำกัด (มหาชน) กับบริษัทย่อยหรือบุคคลที่อาจมีความเกี่ยวข้องกันที่เกิดขึ้นในปี 2559 ได้เปิดเผยไว้แล้วในหมายเหตุประกอบงบการเงิน หมายเหตุที่ 10 เรื่อง รายการธุรกิจกับกิจการที่เกี่ยวข้องกัน โดยสามารถจำแนกลักษณะรายการที่เกี่ยวข้องได้เป็น 3 ประเภท ได้แก่

(1.1) รายการธุรกรรมที่เป็นการค้าปกติและธุรกรรมที่สนับสนุนธุรกิจปกติ

บริษัทฯ มีนโยบายในการทำรายการระหว่างกันที่มีลักษณะเป็นรายการหรือธุรกรรมทางการค้าปกติทั่วไป เช่น รายการรายได้จากค่ารักษาพยาบาลที่เกิดจากการส่งต่อผู้ป่วยระหว่างกัน รายได้ค่าตรวจวิเคราะห์ การจัดซื้อยาและเวชภัณฑ์ และการจัดซื้อจัดจ้าง เป็นต้น ซึ่งรายการดังกล่าวเป็นความจำเป็นและเป็นปกติของธุรกิจการรักษายาบาลหรือเพื่อสนับสนุนการดำเนินธุรกิจปกติของบริษัทและบริษัทย่อย ซึ่งก่อให้เกิดประโยชน์ต่อบริษัทฯ และกลุ่มบริษัทฯ โดยรวม โดยมีเงื่อนไขทางการค้าและลักษณะรายการไม่แตกต่างจากการทำรายการกับคู่ค้าทั่วไปหรือบุคคลภายนอก ภายใต้สถานการณ์เดียวกันและมีความสมเหตุสมผล สำหรับกรณีที่ไม่มีความคาดหมายว่าจะไปตามสัญญาที่ตกลงไว้

(1.2) รายการให้ความช่วยเหลือทางการเงิน

บริษัทฯ มีนโยบายให้ความช่วยเหลือทางการเงินระหว่างกันกับบริษัทใหญ่ บริษัทย่อย และบริษัทในเครือขาย ทั้งในด้านรับและให้ความช่วยเหลือ โดยทุกฝ่ายจะได้รับประโยชน์ที่คุ้มค่าและหรือดีกว่าสถาบันอื่น อีกทั้งเอื้ออำนวยให้บริษัทฯ สามารถลดค่าใช้จ่ายด้านอัตราดอกเบี้ยเงินกู้ยืมและเพิ่มรายได้จากอัตราพิเศษจากการให้กู้ยืมเงินเมื่อมีเงินสดเหลือ โดยสรุปรายการได้ 2 ลักษณะดังนี้

(1.2.1) การให้กู้ยืมระหว่างกัน เป็นรายการกู้หรือให้กู้ยืมเงินมีระยะเวลา เพื่อประโยชน์ในการปรับโครงสร้างหนี้กับสถาบันการเงินหรือเพื่อให้เป็นทุนหมุนเวียนในกิจการ

(1.2.2) โครงการบริหารสภาพคล่อง (Centralized Liquidity Management Program) ซึ่งเป็นเครื่องมือในการบริหารจัดการสภาพคล่องร่วมกับเครือข่ายบริษัท กรุงเทพดุสิตเวชการ จำกัด (มหาชน) ("BDMS") หรือเรียกว่า "Cash Pooling" โดย ณ สิ้นวันระบบจะทำการโอนเงินจากบัญชีย่อยไปฝากไว้กับบัญชีบริษัทใหญ่ ซึ่งจะแสดงสถานะบัญชีกู้ยืมระยะสั้น และคิวดอกเบี้ยระหว่างกัน ในขณะที่บริษัทย่อยรายใดมีความต้องการใช้เงิน บริษัทใหญ่จะนำสภาพคล่องส่วนเกินของกลุ่มโอนไปยังบริษัทย่อยผู้ต้องการใช้เงิน ซึ่งการคิดอัตราดอกเบี้ยที่ดีกว่าหรือเป็นไปตามอัตราตลาด

ทั้งนี้ ที่ประชุมผู้ถือหุ้นประจำปี 2556 เมื่อวันที่ 5 เมษายน 2556 ได้อนุมัติให้บริษัทฯ สามารถบริหารจัดการสภาพคล่องของบริษัทฯ โดยการฝากเงินกับ BDMS ภายในวงเงิน 1,000 ล้านบาท โดยได้รับดอกเบี้ยเงินฝากในอัตราถัวเฉลี่ยของดอกเบี้ยเงินฝากประจำ 12 เดือนของธนาคารพาณิชย์ชั้นนำ 4 แห่ง และการรับวงเงินกู้ยืมจาก BDMS ภายในวงเงิน 1,000 ล้านบาท โดยต้องชำระดอกเบี้ยเงินกู้ยืมในอัตรา MLR ถัวเฉลี่ยของธนาคารพาณิชย์ชั้นนำ 4 แห่งลบด้วยอัตราร้อยละ 2 ผ่านระบบบริหารสภาพคล่อง หรือ Liquidity Management System ที่จัดทำผ่านธนาคารพาณิชย์ ร่วมกับเครือข่ายของ BDMS เพื่อเป็นการเพิ่มช่องทางการบริหารสภาพคล่องทางการเงินของบริษัทฯ ในกรณีที่บริษัทฯ มีเงินสดเกินหรือส่วนขาด อย่างไรก็ตาม มูลค่าเงินต้นที่บริษัทฯ ฝากไว้กับ BDMS และมูลค่ายอดหนี้เงินต้นที่บริษัทฯ กู้ยืมจาก BDMS ไม่ว่า ณ ขณะใดขณะหนึ่งจะมีมูลค่าไม่เกิน 1,000 ล้านบาท (โดยนับเงินฝากและเงินกู้แยกต่างหากจากกัน)

ภาระเงินกู้ยืมระหว่างกัน ณ วันที่ 31 ธันวาคม 2559

หน่วย : พันบาท

บริษัทที่เกี่ยวข้อง	เงินกู้ยืม	เงินให้กู้ยืม	
	เงินกู้ยืมระยะสั้น	เงินให้กู้ยืมระยะยาว	เงินให้กู้ยืมระยะสั้น
1. บมจ. กรุงเทพคูสติกเวซการ	-	-	942,530
2. บจก. สมิติเวช ศรีราชา	277,235	-	-

(1.3) อุดรกรรมประเภทอื่น

รายการอุดรกรรมประเภทอื่นๆ ที่นอกเหนือจากที่กล่าวมาข้างต้นซึ่งเป็นอุดรกรรมที่จัดได้ว่าเป็นรายการที่เกี่ยวข้องกันตามความหมายของพระราชบัญญัติหลักทรัพย์และตลาดหลักทรัพย์ บริษัทปฏิบัติตามกฎระเบียบและข้อบังคับที่กำหนดไว้ตามพระราชบัญญัติดังกล่าว และประกาศอื่นๆ ที่เกี่ยวข้องทุกประการ โดยผ่านการพิจารณาของคณะกรรมการตรวจสอบและคณะกรรมการ รวมถึงการขออนุมัติจากที่ประชุมผู้ถือหุ้นตามลำดับแล้วแต่กรณี

(2) ขั้นตอนการทำรายการ

(2.1) รายการที่เกี่ยวข้อง

ตามที่พระราชบัญญัติหลักทรัพย์และตลาดหลักทรัพย์ (ฉบับที่ 4) พ.ศ. 2551 ฉบับแก้ไขซึ่งมีผลบังคับใช้ในวันที่ 31 สิงหาคม 2551 และสำนักงาน ก.ล.ต. ได้มีหนังสือเวียนฉบับลงวันที่ 16 กรกฎาคม 2551 ให้บริษัทอาจนำรายการเกี่ยวข้องกันที่เป็นรายการอุดรกรรมทางการค้า ปกติหรือรายการสนับสนุนการค้าที่มีเงื่อนไขการค้าทั่วไประหว่างบริษัทและบริษัทย่อยกับบุคคลที่เกี่ยวข้องกัน นำเสนอต่อคณะกรรมการบริษัท เพื่อขออนุมัติในหลักการจากคณะกรรมการบริษัท ในการทำรายการดังกล่าว เพื่อให้การบริหารงานของบริษัทฯ มีความคล่องตัว ดังนั้น ที่ประชุมคณะกรรมการบริษัท ครั้งที่ 9/2551 เมื่อวันที่ 15 กันยายน 2551 จึงได้มีมติอนุมัติในหลักการให้ฝ่ายจัดการสามารถพิจารณาการเข้าทำรายการอุดรกรรมที่จัดเป็น

รายการที่เกี่ยวข้องกันในกรณีที่ยกการดังกล่าวมีข้อตกลงทางการค้าตามปกติทั่วไป ซึ่งมีลักษณะเดียวกับที่วิญญูชนจะพึงกระทำกับคู่สัญญาทั่วไป ภายใต้สถานการณ์เดียวกันด้วยอำนาจต่อรองทางการค้าที่ปราศจากอิทธิพลที่คนผู้มีสถานะเป็นกรรมการ ผู้บริหารหรือบุคคลที่มีความเกี่ยวข้องได้ พร้อมทั้งให้รายงานให้คณะกรรมการทราบเป็นระยะ

(2.2) รายการธุรกรรมประเภทอื่น

บริษัทฯ ได้ปฏิบัติตามขั้นตอนที่กำหนดในพระราชกำหนดหลักทรัพย์และตลาดหลักทรัพย์ และประกาศที่เกี่ยวข้อง

13.4 นโยบายและแนวโน้มนำการทำรายการ

ประเภทรายการ	แนวโน้มนโยบาย
รายการธุรกรรมที่เป็นการค้าปกติ เช่น การให้บริการรักษาพยาบาล การส่งต่อคนไข้ระหว่างกัน การให้บริการตรวจวิเคราะห์ เป็นต้น	บริษัทมีนโยบายให้บริษัทและบริษัทย่อย รวมทั้งบริษัทใหญ่และบริษัทในเครือข่ายคิดค่าตอบแทนระหว่างกัน หรือระหว่างบริษัทหรือบริษัทย่อยกับบุคคลที่มีความเกี่ยวข้องกันในราคาตลาดโดยมีอัตราค่าบริการรักษาพยาบาล และมีเงื่อนไขการชำระเงินตลอดจน เงื่อนไขการค้าอื่นๆ เท่าเทียมหรือเป็นเงื่อนไขในลักษณะเดียวกันหรือไม่แตกต่างกับที่บริษัทและบริษัทย่อย พึงกระทำกับผู้รับ บริการอื่นซึ่งเป็นบุคคลธรรมดาหรือบริษัทคู่สัญญาอื่นๆ ทั่วไปภายใต้สถานการณ์เดียวกัน
รายการธุรกรรมที่สนับสนุนการค้าทั่วไป เช่น ลูกหนี้การค้า เจ้าหนี้การค้า เป็นต้น	ในกรณีที่บริษัทและบริษัทย่อยรวมทั้งบริษัทใหญ่และในเครือข่ายมีรายการซื้อสินค้าและบริการ วัตถุดิบและเวชภัณฑ์ต่างๆ การจัดซื้อจัดจ้าง การเข้าทำสัญญาว่าจ้าง สัญญาก่อสร้างหรือสัญญา จัดซื้อจัดจ้างระหว่างกัน หรือระหว่างบริษัทหรือบริษัทย่อยกับบุคคลที่มีความเกี่ยวข้องกัน ซึ่งรายการดังกล่าวเป็นรายการที่เกิดขึ้นเพื่อสนับสนุนธุรกิจปกติของบริษัทหรือบริษัทย่อย รายการดังกล่าวจะต้องมีราคาการค้าสินค้าหรืออัตราค่าบริการตามราคาตลาดที่สามารถแข่งขัน หรืออ้างอิงที่มาของราคาการค้าสินค้าหรือค่าบริการดังกล่าวได้ และมีเงื่อนไขการชำระเงินตลอดจนเงื่อนไขข้อตกลงทางการค้าอื่นๆ ไม่แตกต่างจากการที่บริษัทและบริษัทย่อยเข้าทำธุรกรรมกับคู่ค้ารายอื่นๆ ทั่วไปภายใต้สถานการณ์เดียวกัน
การให้ความช่วยเหลือทางการเงิน	บริษัทมีนโยบายให้ความช่วยเหลือทางการเงินแก่บริษัทย่อยภายในกลุ่มรวมถึงบริษัทใหญ่และบริษัทในเครือข่าย โดยมีศูนย์รวมการบริหารจัดการทางการเงินไว้ที่ส่วนกลาง เพื่อให้เกิดการบริหารจัดการต้นทุนทางการเงินที่เหมาะสมและมีประสิทธิภาพ ซึ่งจะก่อประโยชน์สูงสุดแก่องค์กรโดยรวม ทั้งนี้ การเข้าทำรายการดังกล่าวจะต้องเป็นไปตามพระราชบัญญัติหลักทรัพย์และตลาดหลักทรัพย์ และ/หรือ กฏระเบียบหรือข้อกำหนดของตลาดหลักทรัพย์แห่งประเทศไทย และ/หรือประกาศของคณะกรรมการตลาดทุน

14. ข้อมูลทางการเงินที่สำคัญ

14.1 ภาพรวมงบการเงิน

	งบการเงินรวม			งบการเงินเฉพาะ		
	2559	2558	2557	2559	2558	2557
งบดุล (หน่วย : ล้านบาท)						
สินทรัพย์รวม	10,393.19	9,974.89	9,746.92	8,512.52	8,109.59	7,929.88
หนี้สินรวม	2,638.36	2,675.00	2,549.68	2,515.48	2,398.92	2,095.26
ส่วนของผู้ถือหุ้นรวม	7,216.48	6,822.70	6,755.73	5,997.04	5,710.67	5,834.62
งบกำไรขาดทุน (หน่วย : ล้านบาท)						
รายได้ค่าบริการคนไข้	9,973.19	9,499.19	9,150.81	7,995.84	7,657.12	7,378.27
รายได้รวม	10,210.68	10,104.64	9,809.86	8,314.88	7,901.70	7,599.88
กำไรสุทธิ	1,366.60	1,357.42	1,281.15	1,286.38	1,165.91	1,121.26
ข้อมูลเกี่ยวกับหุ้นสามัญ						
จำนวนหุ้นสามัญที่ออกและชำระเต็มมูลค่า (ล้านหุ้น)	100	100	100	100	100	100
มูลค่าตามบัญชีขั้นพื้นฐาน (บาท)	72.16	68.23	67.56	59.97	57.11	58.35
กำไรต่อหุ้นขั้นพื้นฐาน (บาท)	13.67	13.57	12.81	12.86	11.66	11.21
เงินปันผลจ่ายต่อหุ้น (บาท) (หมายเหตุ 27)	11	10	8	11	10	8
อัตราส่วนทางการเงินที่สำคัญ						
อัตรการเติบโต (ร้อยละ)						
อัตรการเติบโตของรายได้ค่าบริการคนไข้	4.99	3.81	10.39	4.42	3.78	9.90
อัตรการเติบโตของกำไรสุทธิ	0.68	5.95	27.56	10.33	3.98	27.99
ความสามารถในการทำกำไร (ร้อยละ)						
อัตรากำไรขั้นต้น	35.04	35.73	35.85	35.32	36.84	37.58
อัตรากำไรจากการดำเนินงานก่อนหัก ดอกเบี้ย ภาษี ค่าเสื่อมราคา และค่าตัดจำหน่าย (EBITDA Margin)	22.74	23.62	22.73	24.84	23.89	23.72
อัตรากำไรสุทธิ	13.38	13.43	13.06	15.47	14.76	14.75
อัตรามลคอบแทน (ร้อยละ)						
อัตรามลคอบแทนจากสินทรัพย์เฉลี่ย	17.60	18.31	18.93	18.72	17.83	18.94
อัตรามลคอบแทนผู้ถือหุ้นเฉลี่ย	19.47	19.99	20.93	21.97	20.20	21.23
การบริหารสินทรัพย์และหนี้สิน						
อัตราส่วนสภาพคล่อง (เท่า)	2.06	1.75	1.78	1.86	1.67	1.98
อัตราส่วนหมุนเวียนสินค้าคงเหลือ (เท่า)	59.72	54.09	47.74	75.40	63.21	55.36
ระยะเวลาเก็บหนี้เฉลี่ย (วัน)	31.46	32.29	30.88	31.34	31.24	28.38
ระยะเวลาขายสินค้าเฉลี่ย (วัน)	6.11	6.75	7.65	4.84	5.77	6.59
ระยะเวลาชำระหนี้เฉลี่ย (วัน)	39.83	41.86	40.07	40.28	42.70	41.47
ภาระหนี้และความสามารถในการชำระหนี้ (เท่า)						
อัตราส่วนเงินกู้ยืมต่อส่วนของผู้ถือหุ้น	0.00	0.00	0.00	0.00	0.00	0.00
อัตราส่วนเงินกู้ยืมสุทธิต่อส่วนของผู้ถือหุ้น	(0.07)	(0.13)	(0.04)	(0.07)	(0.12)	(0.03)
อัตราส่วนเงินกู้ยืมสุทธิต่อ EBITDA	(0.23)	(0.41)	(0.14)	(0.21)	(0.38)	(0.10)
อัตราความสามารถในการชำระดอกเบี้ย	21,432.55	2,658.82	2,715.45	722.38	2,015.27	851.28

14.2 งบการเงิน

รายงานของผู้สอบบัญชีรับอนุญาต

เสนอต่อผู้ถือหุ้นของบริษัท สมิตिवะ จำกัด (มหาชน)



ความเห็น

ข้าพเจ้าได้ตรวจสอบงบการเงินรวมของบริษัท สมิตिवะ จำกัด (มหาชน) และบริษัทย่อย ("กลุ่มบริษัท") ซึ่งประกอบด้วยงบแสดงฐานะการเงินรวม ณ วันที่ 31 ธันวาคม 2559 งบกำไรขาดทุนรวม งบกำไรขาดทุนเบ็ดเสร็จรวม งบแสดงการเปลี่ยนแปลงส่วนของผู้ถือหุ้นรวมและงบกระแสเงินสดรวม สำหรับปีสิ้นสุดวันเดียวกัน และหมายเหตุประกอบงบการเงินรวม รวมถึงหมายเหตุสรุปนโยบายการบัญชีที่สำคัญ และได้ตรวจสอบงบการเงินเฉพาะกิจการของบริษัท สมิตिवะ จำกัด (มหาชน) ด้วยเช่นกัน

ข้าพเจ้าเห็นว่างบการเงินข้างต้นนี้แสดงฐานะการเงิน ณ วันที่ 31 ธันวาคม 2559 ผลการดำเนินงานและกระแสเงินสดสำหรับปีสิ้นสุดวันเดียวกันของบริษัท สมิตिवะ จำกัด (มหาชน) และบริษัทย่อย และเฉพาะของบริษัท สมิตिवะ จำกัด (มหาชน) โดยถูกต้องตามที่ควรในสาระสำคัญตามมาตรฐานการรายงานทางการเงิน

เกณฑ์ในการแสดงความเห็น

ข้าพเจ้าได้ปฏิบัติตามตรวจสอบตามมาตรฐานการสอบบัญชี ความรับผิดชอบของข้าพเจ้าได้กล่าวไว้ในส่วนของความรับผิดชอบของผู้สอบบัญชีต่อการตรวจสอบงบการเงินในรายงานของข้าพเจ้า ข้าพเจ้ามีความเป็นอิสระจากกลุ่มบริษัทตามข้อกำหนดจรรยาบรรณของผู้ประกอบวิชาชีพบัญชีที่กำหนดโดยสภาวิชาชีพบัญชีในพระบรมราชูปถัมภ์ ในส่วนที่เกี่ยวข้องกับการตรวจสอบงบการเงิน และข้าพเจ้าได้ปฏิบัติตามข้อกำหนดด้านจรรยาบรรณอื่นๆ ตามที่ระบุในข้อกำหนดนั้นด้วย ข้าพเจ้าเชื่อว่าหลักฐานการสอบบัญชีที่ข้าพเจ้าได้รับเพียงพอและเหมาะสมเพื่อใช้เป็นเกณฑ์ในการแสดงความเห็นของข้าพเจ้า

เรื่องสำคัญในการตรวจสอบ

เรื่องสำคัญในการตรวจสอบคือเรื่องต่าง ๆ ที่มีนัยสำคัญที่สุดตามดุลยพินิจของผู้ประกอบวิชาชีพของข้าพเจ้าในการตรวจสอบงบการเงินสำหรับงวดปัจจุบัน ข้าพเจ้าได้นำเรื่องเหล่านี้มาพิจารณาในบริบทของการตรวจสอบงบการเงินโดยรวมและในการแสดงความเห็นของข้าพเจ้า ทั้งนี้ ข้าพเจ้าไม่ได้แสดงความเห็นแยกต่างหากสำหรับเรื่องเหล่านี้

ข้าพเจ้าได้ปฏิบัติตามตามความรับผิดชอบที่ได้กล่าวไว้ในส่วนของความรับผิดชอบของผู้สอบบัญชีต่อการตรวจสอบงบการเงิน ในรายงานของข้าพเจ้า ซึ่งได้รวมความรับผิดชอบที่เกี่ยวกับเรื่องเหล่านี้ด้วย การปฏิบัติงานของข้าพเจ้าได้รวมวิธีการตรวจสอบที่ออกแบบมาเพื่อตอบสนองต่อการประเมินความเสี่ยงจากการแสดงข้อมูลที่ขัดต่อข้อเท็จจริงอันเป็นสาระสำคัญในงบการเงิน ผลของวิธีการตรวจสอบของข้าพเจ้า ซึ่งได้รวมวิธีการตรวจสอบสำหรับเรื่องเหล่านี้ด้วย ได้ใช้เป็นเกณฑ์ในการแสดงความเห็นของข้าพเจ้าต่องบการเงินโดยรวม

เรื่องสำคัญในการตรวจสอบ พร้อมวิธีการตรวจสอบสำหรับแต่ละเรื่องมีดังต่อไปนี้

การรับรู้รายได้

รายได้จากกิจการโรงพยาบาลถือเป็นบัญชีที่สำคัญต่อการเงิน เนื่องจากมีจำนวนเงินค่อนข้างสูง คิดเป็นประมาณร้อยละ 98 ของยอดรายได้รวม และรายได้จากกิจการโรงพยาบาลมีหลายองค์ประกอบ ได้แก่ รายได้จากการขายยาและเวชภัณฑ์ รายได้ค่าบริการทางการแพทย์ รายได้ค่าห้องผู้ป่วย เป็นต้น รวมถึงมีส่วนลดสำหรับคู่สัญญาต่าง ๆ โดยเงื่อนไขที่ระบุไว้ในสัญญาที่ทำกับคู่สัญญามีความหลากหลาย โดยการรับรู้รายได้ค่ารักษาพยาบาลของกลุ่มบริษัทรับรู้รายได้เมื่อได้ให้บริการหรือจำหน่ายแล้ว

ข้าพเจ้าได้ตรวจสอบการรับรู้รายได้ของกลุ่มบริษัทโดยการประเมินและทดสอบระบบการควบคุมภายในของกลุ่มบริษัทที่เกี่ยวข้องกับวงจรรายได้ โดยการสอบถามผู้รับผิดชอบทำความเข้าใจและเลือกตัวอย่างเพื่อทดสอบการปฏิบัติตามการควบคุมที่กลุ่มบริษัทออกแบบไว้ นอกจากนี้ ข้าพเจ้าได้สุ่มตัวอย่างรายการขายและบริการที่เกิดขึ้นในระหว่างปีเพื่อตรวจสอบกับเอกสารประกอบรายการขายและบริการ สุ่มส่งหนังสือยืนยันขอหลักฐานการตัด และตรวจคัดยอดการรับรู้รายได้ ประกอบกับได้วิเคราะห์เปรียบเทียบข้อมูลบัญชีรายได้แบบแยกย่อย (Disaggregated data) วิเคราะห์อัตราส่วนของรายได้ที่สำคัญกับข้อมูลในอดีตและในกลุ่มอุตสาหกรรม เพื่อตรวจสอบความผิดปกติที่อาจเกิดขึ้นของรายการขายตลอดรอบระยะเวลาบัญชี โดยเฉพาะรายการบัญชีที่ทำผ่านใบสำคัญทั่วไป

ข้อมูลอื่น

ผู้บริหารเป็นผู้รับผิดชอบต่อข้อมูลอื่น ซึ่งรวมถึงข้อมูลที่รวมอยู่ในรายงานประจำปีของกลุ่มบริษัท แต่ไม่รวมถึงงบการเงินและรายงานของผู้สอบบัญชีที่อยู่ในรายงานนั้น ซึ่งคาดว่าจะถูกจัดเตรียมให้กับข้าพเจ้าภายหลังวันที่ในรายงานของผู้สอบบัญชีนี้

ความเห็นของข้าพเจ้าต่อการเงินไม่ครอบคลุมถึงข้อมูลอื่นและข้าพเจ้าไม่ได้ให้ข้อสรุปในลักษณะการให้ความเชื่อมั่นในรูปแบบใดๆ ต่อข้อมูลอื่นนั้น

ความรับผิดชอบของข้าพเจ้าที่เกี่ยวข้องกับการตรวจสอบงบการเงินคือ การอ่านและพิจารณาว่าข้อมูลอื่นนั้นมี ความขัดแย้งที่มีสาระสำคัญกับงบการเงินหรือกับความรู้ที่ได้รับจากการตรวจสอบของข้าพเจ้าหรือไม่ หรือปรากฏว่าข้อมูลอื่นแสดงที่ขัดต่อข้อเท็จจริงอันเป็นสาระสำคัญหรือไม่

เมื่อข้าพเจ้าได้อ่านรายงานประจำปีของกลุ่มบริษัทตามที่กล่าวข้างต้นแล้ว และหากสรุปได้ว่ามีการแสดงข้อมูลที่ขัดต่อข้อเท็จจริงอันเป็นสาระสำคัญ ข้าพเจ้าจะสื่อสารเรื่องดังกล่าวให้ผู้มีหน้าที่ในการกำกับดูแลทราบเพื่อให้มีการดำเนินการแก้ไขที่เหมาะสมต่อไป

ความรับผิดชอบของผู้บริหารและผู้มีหน้าที่ในการกำกับดูแลต่องบการเงิน

ผู้บริหารมีหน้าที่รับผิดชอบในการจัดทำและนำเสนองบการเงินเหล่านี้โดยถูกต้องตามที่ควรตามมาตรฐานการรายงานทางการเงิน และรับผิดชอบเกี่ยวกับการควบคุมภายในที่ผู้บริหารพิจารณาว่าจำเป็นเพื่อให้สามารถจัดทำบ

การเงินที่ปราศจากการแสดงข้อมูลที่ขัดต่อข้อเท็จจริงอันเป็นสาระสำคัญไม่ว่าจะเกิดจากการทุจริตหรือข้อผิดพลาดในการจัดทำงบการเงิน ผู้บริหารรับผิดชอบในการประเมินความสามารถของกลุ่มบริษัทในการดำเนินงานต่อเนื่อง การเปิดเผยเรื่องที่เกี่ยวข้องกับการดำเนินงานต่อเนื่องในกรณีที่มีเรื่องดังกล่าว และการใช้เกณฑ์การบัญชีสำหรับกิจการที่ดำเนินการต่อเนื่องเว้นแต่ผู้บริหารมีความตั้งใจที่จะเลิกกลุ่มบริษัทหรือหยุดดำเนินงานหรือไม่สามารถดำเนินงานต่อเนื่องต่อไปได้

ผู้มีหน้าที่ในการกำกับดูแลมีหน้าที่ในการสอดส่องดูแลกระบวนการในการจัดทำรายงานทางการเงินของกลุ่มบริษัท

ความรับผิดชอบของผู้สอบบัญชีต่อการตรวจสอบงบการเงิน

การตรวจสอบของข้าพเจ้ามีวัตถุประสงค์เพื่อให้ได้ความเชื่อมั่นอย่างสมเหตุสมผลว่างบการเงินโดยรวมปราศจากการแสดงข้อมูลที่ขัดต่อข้อเท็จจริงอันเป็นสาระสำคัญหรือไม่ ไม่ว่าจะเกิดจากการทุจริตหรือข้อผิดพลาด และเสนอรายงานของผู้สอบบัญชีซึ่งรวมความเห็นของข้าพเจ้าอยู่ด้วย ความเชื่อมั่นอย่างสมเหตุสมผลคือความเชื่อมั่นในระดับสูงแต่ไม่ได้เป็นการรับประกันว่าการปฏิบัติงานตรวจสอบตามมาตรฐานการสอบบัญชีจะสามารถตรวจพบข้อมูลที่ขัดต่อข้อเท็จจริงอันเป็นสาระสำคัญที่มีอยู่ได้เสมอไป ข้อมูลที่ขัดต่อข้อเท็จจริงอาจเกิดจากการทุจริตหรือข้อผิดพลาดและถือว่ามีสาระสำคัญเมื่อการคำนวณอย่างสมเหตุสมผลได้ว่ารายการที่ขัดต่อข้อเท็จจริงแต่ละรายการหรือทุกรายการรวมกันจะมีผลต่อการตัดสินใจทางเศรษฐกิจของผู้ใช้งบการเงินจากการใช้งบการเงินเหล่านี้

ในการตรวจสอบของข้าพเจ้าตามมาตรฐานการสอบบัญชี ข้าพเจ้าใช้ดุลยพินิจและการสังเกตและสงสัยเกี่ยวกับผู้ประกอบวิชาชีพตลอดการตรวจสอบและข้าพเจ้าได้ปฏิบัติงานดังกล่าวไปนี้ด้วย

- ระบุและประเมินความเสี่ยงที่อาจมีการแสดงข้อมูลที่ขัดต่อข้อเท็จจริงอันเป็นสาระสำคัญในงบการเงิน ไม่ว่าจะเกิดจากการทุจริตหรือข้อผิดพลาด ออกแบบและปฏิบัติงานตามวิธีการตรวจสอบเพื่อตอบสนองต่อความเสี่ยงเหล่านั้น และได้หลักฐานการสอบบัญชีที่เพียงพอและเหมาะสมเพื่อเป็นเกณฑ์ในการแสดงความเห็นของข้าพเจ้า ความเสี่ยงที่ไม่พบข้อมูลที่ขัดต่อข้อเท็จจริงอันเป็นสาระสำคัญซึ่งเป็นผลมาจากการทุจริตจะสูงกว่าความเสี่ยงที่เกิดจากข้อผิดพลาด เนื่องจากการทุจริตอาจเกี่ยวกับการสมรู้ร่วมคิด การปลอมแปลงเอกสารหลักฐาน การตั้งใจละเว้นการแสดงผล การแสดงผลที่ไม่ตรงตามข้อเท็จจริงหรือการแทรกแซงการควบคุมภายใน
- ทำความเข้าใจเกี่ยวกับระบบการควบคุมภายในที่เกี่ยวข้องกับการตรวจสอบ เพื่อออกแบบวิธีการตรวจสอบให้เหมาะสมกับสถานการณ์ แต่ไม่ใช่เพื่อวัตถุประสงค์ในการแสดงความเห็นต่อความมีประสิทธิภาพของการควบคุมภายในของกลุ่มบริษัท
- ประเมินความเหมาะสมของนโยบายการบัญชีที่ผู้บริหารใช้และความสมเหตุสมผลของประมาณการทางบัญชีและการเปิดเผยข้อมูลที่เกี่ยวข้องที่ผู้บริหารจัดทำ
- สรุปเกี่ยวกับความเหมาะสมของการใช้เกณฑ์การบัญชีสำหรับกิจการที่ดำเนินงานต่อเนื่องของผู้บริหารและสรุปจากหลักฐานการสอบบัญชีที่ได้รับว่ามีความไม่แน่นอนที่มีสาระสำคัญเกี่ยวกับเหตุการณ์หรือสถานการณ์ที่อาจเป็นเหตุให้เกิดข้อสงสัยอย่างมีนัยสำคัญต่อความสามารถของกลุ่มบริษัทในการดำเนินงานต่อเนื่องหรือไม่

หากข้าพเจ้าได้ข้อสรุปว่ามีความไม่แน่นอนที่มีสาระสำคัญ ข้าพเจ้าจะต้องให้ข้อสังเกตไว้ในรายงานของผู้สอบบัญชีของข้าพเจ้าถึงการเปิดเผยข้อมูลที่เกี่ยวข้องในงบการเงิน หรือหากเห็นว่าการเปิดเผยดังกล่าวไม่เพียงพอ ข้าพเจ้าจะแสดงความเห็นที่เปลี่ยนแปลงไป ข้อสรุปของข้าพเจ้าขึ้นอยู่กับหลักฐานการสอบบัญชีที่ได้รับจนถึงวันที่ในรายงานของผู้สอบบัญชีของข้าพเจ้า อย่างไรก็ตาม เหตุการณ์หรือสถานการณ์ในอนาคตอาจเป็นเหตุให้กลุ่มบริษัทต้องหยุดการดำเนินงานต่อเนื่องได้

- ประเมินการนำเสนอ โครงสร้างและเนื้อหาของงบการเงินโดยรวม รวมถึงการเปิดเผยข้อมูลที่เกี่ยวข้องตลอดจนประเมินว่างบการเงินแสดงรายการและเหตุการณ์ที่เกิดขึ้นโดยถูกต้องตามที่ควรหรือไม่
- รวบรวมเอกสารหลักฐานการสอบบัญชีที่เหมาะสมอย่างเพียงพอเกี่ยวกับข้อมูลทางการเงินของกิจการหรือของกิจกรรมทางธุรกิจภายในกลุ่มบริษัทเพื่อแสดงความเห็นต่องบการเงินรวม ข้าพเจ้ารับผิดชอบต่อการกำหนดแนวทาง การควบคุมดูแล และการปฏิบัติงานตรวจสอบกลุ่มบริษัท ข้าพเจ้าเป็นผู้รับผิดชอบแต่เพียงผู้เดียวต่อความเห็นของข้าพเจ้า

ข้าพเจ้าได้สื่อสารกับผู้มีหน้าที่ในการกำกับดูแลเกี่ยวกับขอบเขตและช่วงเวลาของการตรวจสอบตามที่ได้วางแผนไว้ประเด็นที่มีนัยสำคัญที่พบจากการตรวจสอบรวมถึงข้อบกพร่องที่มีนัยสำคัญในระบบการควบคุมภายในซึ่งข้าพเจ้าได้พบในระหว่างการตรวจสอบของข้าพเจ้า

ข้าพเจ้าได้ให้คำรับรองแก่ผู้มีหน้าที่ในการกำกับดูแลแล้วว่าข้าพเจ้าได้ปฏิบัติตามข้อกำหนดจรรยาบรรณที่เกี่ยวข้องกับความเป็นอิสระและได้สื่อสารกับผู้มีหน้าที่ในการกำกับดูแลเกี่ยวกับความสัมพันธ์ทั้งหมดตลอดจนเรื่องอื่นซึ่งข้าพเจ้าเชื่อว่ามีเหตุผลที่บุคคลภายนอกอาจพิจารณาว่ากระทบต่อความเป็นอิสระของข้าพเจ้าและมาตรการที่ข้าพเจ้าใช้เพื่อป้องกันไม่ให้ข้าพเจ้าขาดความเป็นอิสระ

จากเรื่องทั้งหลายที่สื่อสารกับผู้มีหน้าที่ในการกำกับดูแล ข้าพเจ้าได้พิจารณาเรื่องต่าง ๆ ที่มีนัยสำคัญมากที่สุดในการตรวจสอบงบการเงินในงวดปัจจุบันและกำหนดเป็นเรื่องสำคัญในการตรวจสอบ ข้าพเจ้าได้อธิบายเรื่องเหล่านี้ไว้ในรายงานของผู้สอบบัญชี เว้นแต่กฎหมายหรือข้อบังคับห้ามไม่ให้เปิดเผยเรื่องดังกล่าวต่อสาธารณะ หรือในสถานการณ์ที่ยากที่จะเกิดขึ้น ข้าพเจ้าพิจารณาว่าไม่ควรสื่อสารเรื่องดังกล่าวในรายงานของข้าพเจ้าเพราะการกระทำดังกล่าวสามารถคาดการณ์ได้อย่างสมเหตุสมผลว่าจะมีผลกระทบในทางลบมากกว่าผลประโยชน์ที่คู่ส่วนได้เสียสาธารณะจะได้จากการสื่อสารดังกล่าว

ผู้สอบบัญชีที่รับผิดชอบงานสอบบัญชีและการนำเสนอรายงานฉบับนี้คือ นางสาวกมลทิพย์ เลิศวิทย์วรเทพ

กมลทิพย์ เลิศวิทย์วรเทพ

ผู้สอบบัญชีรับอนุญาต เลขทะเบียน 4377

บริษัท สำนักงาน อีวาย จำกัด

กรุงเทพฯ: 24 กุมภาพันธ์ 2560

บริษัท สมิตีเวช จำกัด (มหาชน) และบริษัทย่อย
งบแสดงฐานะการเงิน
ณ วันที่ 31 ธันวาคม 2559

(หน่วย: บาท)

หมายเหตุ	งบการเงินรวม		งบการเงินเฉพาะกิจการ		
	ณ วันที่	ณ วันที่	ณ วันที่	ณ วันที่	
	31 ธันวาคม 2559	31 ธันวาคม 2558	31 ธันวาคม 2559	31 ธันวาคม 2558	
สินทรัพย์					
สินทรัพย์หมุนเวียน					
เงินสดและรายการเทียบเท่าเงินสด	6	527,968,174	917,310,213	425,238,089	697,887,063
เงินลงทุนชั่วคราว	7	539,489,653	19,261,863	502,984,260	-
ลูกหนี้การค้าและลูกหนี้อื่น	8, 9, 10	934,536,280	973,887,192	747,537,900	794,616,110
เงินให้กู้ยืมระยะสั้นแก่กิจการที่เกี่ยวข้องกัน	10	942,529,515	738,114,923	942,529,515	738,114,923
สินค้าคงเหลือ	11	115,275,536	103,905,783	64,267,829	72,919,484
สินทรัพย์หมุนเวียนอื่น		24,070,863	24,061,943	14,885,081	15,003,933
รวมสินทรัพย์หมุนเวียน		3,083,870,021	2,776,541,917	2,697,442,674	2,318,541,513
สินทรัพย์ไม่หมุนเวียน					
เงินลงทุนในบริษัทร่วม	12	122,395,210	91,354,741	15,782,010	15,782,010
เงินลงทุนในบริษัทย่อย	13	-	-	295,233,550	295,233,550
เงินลงทุนระยะยาวอื่น	14	289,920	289,920	289,920	289,920
ที่ดิน อาคาร และอุปกรณ์	15	7,090,473,727	7,034,027,340	5,417,670,901	5,406,555,392
สินทรัพย์ไม่มีตัวตน	16	41,701,295	29,675,781	39,327,907	27,426,610
สิทธิการเช่า	17	26,805,579	27,951,910	26,805,579	27,951,910
สินทรัพย์ไม่หมุนเวียนอื่น	10	27,659,065	15,050,756	19,972,424	17,804,963
รวมสินทรัพย์ไม่หมุนเวียน		7,309,324,796	7,198,350,448	5,815,082,291	5,791,044,355
รวมสินทรัพย์		10,393,194,817	9,974,892,365	8,512,524,965	8,109,585,868

หมายเหตุประกอบงบการเงินเป็นส่วนหนึ่งของงบการเงินนี้

บริษัท สมิตีเวช จำกัด (มหาชน) และบริษัทย่อย
งบแสดงฐานะการเงิน (ต่อ)
ณ วันที่ 31 ธันวาคม 2559

(หน่วย: บาท)

หมายเหตุ	งบการเงินรวม		งบการเงินเฉพาะกิจการ		
	ณ วันที่	ณ วันที่	ณ วันที่	ณ วันที่	
	31 ธันวาคม 2559	31 ธันวาคม 2558	31 ธันวาคม 2559	31 ธันวาคม 2558	
หนี้สินและส่วนของผู้ถือหุ้น					
หนี้สินหมุนเวียน					
เจ้าหนี้การค้าและเจ้าหนี้อื่น	10, 19	587,653,975	547,093,232	419,481,565	377,112,814
เงินกู้ยืมระยะสั้นจากกิจการที่เกี่ยวข้องกัน	10	-	-	277,234,568	122,871,642
ส่วนของหนี้สินตามสัญญาเช่าการเงิน ที่ถึงกำหนดชำระภายในหนึ่งปี	20	837,685	830,018	-	-
ภาษีเงินได้ค้างจ่าย		183,683,521	172,136,039	147,884,250	123,592,365
ค่าใช้จ่ายค้างจ่าย		663,947,718	672,528,784	558,099,526	568,863,348
รายได้ค่าบัตรสมาชิกรอดักบัญชีส่วนที่เป็นหนี้สินหมุนเวียน		36,878,037	181,161,878	32,307,622	176,854,253
หนี้สินหมุนเวียนอื่น		22,505,320	10,480,065	18,621,499	15,877,052
รวมหนี้สินหมุนเวียน		1,495,506,256	1,584,230,016	1,453,629,030	1,385,171,474
หนี้สินไม่หมุนเวียน					
หนี้สินตามสัญญาเช่าการเงิน - สุทธิจากส่วนที่ ถึงกำหนดชำระภายในหนึ่งปี	20	11,134	848,819	-	-
สำรองผลประโยชน์ระยะยาวของพนักงาน	21	288,466,554	268,787,887	256,500,512	240,274,033
รายได้ค่าบัตรสมาชิกรอดักบัญชีส่วนที่ เป็นหนี้สินไม่หมุนเวียน		460,470,788	398,022,934	438,715,985	372,708,174
หนี้สินภาษีเงินได้รอดักบัญชี	24	387,719,371	418,296,776	361,590,925	396,472,529
หนี้สินไม่หมุนเวียนอื่น	10	6,182,433	4,809,360	5,043,845	4,293,160
รวมหนี้สินไม่หมุนเวียน		1,142,850,280	1,090,765,776	1,061,851,267	1,013,747,896
รวมหนี้สิน		2,638,356,536	2,674,995,792	2,515,480,297	2,398,919,370

หมายเหตุประกอบงบการเงินเป็นส่วนหนึ่งของงบการเงินนี้

บริษัท สมิตีเวช จำกัด (มหาชน) และบริษัทย่อย
งบแสดงฐานะการเงิน (ต่อ)
ณ วันที่ 31 ธันวาคม 2559

(หน่วย: บาท)

หมายเหตุ	งบการเงินรวม		งบการเงินเฉพาะกิจการ	
	ณ วันที่ 31 ธันวาคม 2559	ณ วันที่ 31 ธันวาคม 2558	ณ วันที่ 31 ธันวาคม 2559	ณ วันที่ 31 ธันวาคม 2558
หนี้สินและส่วนของผู้ถือหุ้น (ต่อ)				
ส่วนของผู้ถือหุ้น				
ทุนจดทะเบียน				
หุ้นสามัญ 100,000,000 หุ้น หุ้นละ 10 บาท	1,000,000,000	1,000,000,000	1,000,000,000	1,000,000,000
ทุนออกจำหน่ายและชำระเต็มมูลค่าแล้ว				
หุ้นสามัญ 100,000,000 หุ้น หุ้นละ 10 บาท	1,000,000,000	1,000,000,000	1,000,000,000	1,000,000,000
ส่วนเกินมูลค่าหุ้นสามัญ	120,143,473	120,143,473	120,143,473	120,143,473
กำไรสะสม				
จัดสรรแล้ว - สำรองตามกฎหมาย	100,000,000	100,000,000	100,000,000	100,000,000
ยังไม่ได้จัดสรร	4,164,926,111	3,798,328,317	2,973,792,434	2,687,414,264
องค์ประกอบอื่นของส่วนของผู้ถือหุ้น	1,831,406,400	1,804,232,193	1,803,108,761	1,803,108,761
ส่วนของผู้ถือหุ้นของบริษัทฯ	7,216,475,984	6,822,703,983	5,997,044,668	5,710,666,498
ส่วนของผู้มีส่วนได้เสียที่ไม่มีอำนาจควบคุมของบริษัทย่อย	538,362,297	477,192,590	-	-
รวมส่วนของผู้ถือหุ้น	7,754,838,281	7,299,896,573	5,997,044,668	5,710,666,498
รวมหนี้สินและส่วนของผู้ถือหุ้น	10,393,194,817	9,974,892,365	8,512,524,965	8,109,585,868

หมายเหตุประกอบงบการเงินเป็นส่วนหนึ่งของงบการเงินนี้

กรรมการ

บริษัท สมิติเวช จำกัด (มหาชน) และบริษัทย่อย
งบกำไรขาดทุน
สำหรับปีสิ้นสุดวันที่ 31 ธันวาคม 2559

(หน่วย: บาท)

หมายเหตุ	งบการเงินรวม		งบการเงินเฉพาะกิจการ	
	2559	2558	2559	2558
รายได้				
รายได้ค่ารักษาพยาบาล 10	9,973,192,559	9,499,188,904	7,995,843,445	7,657,124,161
รายได้อื่น 10				
รายได้จากการจำหน่ายสินค้า อาหารและบริการ	100,348,008	363,730,295	-	-
คอกเบี้ยรับ	16,395,419	19,508,991	14,709,072	19,202,007
กำไรจากการจำหน่ายเงินลงทุน 12, 13	-	57,328,697	-	-
เงินปันผลรับ 12, 13	-	48,000	181,407,312	112,855,312
รายได้อื่น	120,744,298	164,839,339	122,916,943	112,522,021
รวมรายได้อื่น	237,487,725	605,455,322	319,033,327	244,579,340
รวมรายได้	10,210,680,284	10,104,644,226	8,314,876,772	7,901,703,501
ค่าใช้จ่าย				
ต้นทุนค่ารักษาพยาบาล ต้นทุนขายและบริการ 10	6,544,218,337	6,339,186,400	5,171,643,283	4,836,094,671
ค่าใช้จ่ายในการบริหาร 10	1,923,757,976	2,016,394,114	1,587,427,184	1,635,451,336
รวมค่าใช้จ่าย	8,467,976,313	8,355,580,514	6,759,070,467	6,471,546,007
กำไรก่อนส่วนแบ่งกำไรจากเงินลงทุนในบริษัทร่วม				
ค่าใช้จ่ายทางการเงินและค่าใช้จ่ายภาษีเงินได้	1,742,703,971	1,749,063,712	1,555,806,305	1,430,157,494
ส่วนแบ่งกำไรจากเงินลงทุนในบริษัทร่วม 12.2	49,978,880	56,212,488	-	-
กำไรก่อนค่าใช้จ่ายทางการเงินและค่าใช้จ่ายภาษีเงินได้	1,792,682,851	1,805,276,200	1,555,806,305	1,430,157,494
ค่าใช้จ่ายทางการเงิน	(83,643)	(678,976)	(2,153,715)	(709,659)
กำไรก่อนค่าใช้จ่ายภาษีเงินได้	1,792,599,208	1,804,597,224	1,553,652,590	1,429,447,835
ค่าใช้จ่ายภาษีเงินได้ 24	(342,627,752)	(362,361,691)	(267,274,420)	(263,535,762)
กำไรสำหรับปี	1,449,971,456	1,442,235,533	1,286,378,170	1,165,912,073
การแบ่งปันกำไร				
ส่วนที่เป็นของผู้ถือหุ้นบริษัทฯ	1,366,597,794	1,357,420,712	1,286,378,170	1,165,912,073
ส่วนที่เป็นของผู้มีส่วนได้เสียที่ไม่มีอำนาจควบคุม ของบริษัทย่อย	83,373,662	84,814,821		
	1,449,971,456	1,442,235,533		
กำไรต่อหุ้นขั้นพื้นฐาน (บาท) 25				
กำไรส่วนที่เป็นของผู้ถือหุ้นของบริษัทฯ	13.67	13.57	12.86	11.66
จำนวนหุ้นสามัญถ่วงเฉลี่ยถ่วงน้ำหนัก (หุ้น)	100,000,000	100,000,000	100,000,000	100,000,000

หมายเหตุประกอบงบการเงินเป็นส่วนหนึ่งของงบการเงินนี้

บริษัท สมิตีเวช จำกัด (มหาชน) และบริษัทย่อย
งบกำไรขาดทุนเบ็ดเสร็จ
สำหรับปีสิ้นสุดวันที่ 31 ธันวาคม 2559

(หน่วย: บาท)

หมายเหตุ	งบการเงินรวม		งบการเงินเฉพาะกิจการ	
	2559	2558	2559	2558
กำไรสำหรับปี	1,449,971,456	1,442,235,533	1,286,378,170	1,165,912,073
กำไรขาดทุนเบ็ดเสร็จอื่น:				
รายการที่จะถูกบันทึกในส่วนของกำไรหรือขาดทุน ในภายหลัง				
ผลต่างของอัตราแลกเปลี่ยนจากการแปลงค่า งบการเงินที่เป็นเงินตราต่างประเทศ	(361,341)	1,916,673	-	-
รายการที่จะถูกบันทึกในส่วนของกำไรหรือขาดทุนใน ภายหลัง	(361,341)	1,916,673	-	-
รายการที่จะไม่ถูกบันทึกในส่วนของกำไรหรือ ขาดทุนในภายหลัง				
ผลกำไรจากการประมาณการตาม หลักคณิตศาสตร์ประกันภัย - สุทธิจากภาษีเงินได้ 21, 24	-	9,931,361	-	10,123,890
ผลกำไรจากการตีราคาที่ดิน - สุทธิจากภาษีเงินได้ 15, 24	39,232,195	-	-	-
ส่วนแบ่งกำไรขาดทุนเบ็ดเสร็จอื่นจากเงินลงทุนใน บริษัทร่วม				
- ผลขาดทุนจากการประมาณการตามหลัก คณิตศาสตร์ประกันภัย 12.2	-	(1,974,348)	-	-
รายการที่จะไม่ถูกบันทึกในส่วนของกำไรหรือ ขาดทุนในภายหลัง - สุทธิจากภาษีเงินได้	39,232,195	7,957,013	-	10,123,890
กำไรขาดทุนเบ็ดเสร็จอื่นสำหรับปี	38,870,854	9,873,686	-	10,123,890
กำไรขาดทุนเบ็ดเสร็จรวมสำหรับปี	1,488,842,310	1,452,109,219	1,286,378,170	1,176,035,963
การแบ่งปันกำไรขาดทุนเบ็ดเสร็จรวม				
ส่วนที่เป็นของผู้ถือหุ้นของบริษัทฯ	1,393,772,001	1,366,969,304	1,286,378,170	1,176,035,963
ส่วนที่เป็นของผู้มีส่วนได้เสียที่ไม่มีอำนาจควบคุม ของบริษัทย่อย	95,070,309	85,139,915	-	-
	1,488,842,310	1,452,109,219	1,286,378,170	1,176,035,963

หมายเหตุประกอบงบการเงินเป็นส่วนหนึ่งของงบการเงินนี้

บริษัท สมิติวช จำกัด (มหาชน) และบริษัทย่อย
 งบแสดงการเปลี่ยนแปลงส่วนของผู้ถือหุ้น
 สำหรับปีสิ้นสุดวันที่ 31 ธันวาคม 2559

งบการเงินรวม

ส่วนของผู้ถือหุ้นของบริษัทฯ

งบแสดงการเปลี่ยนแปลงส่วนของผู้ถือหุ้น	งบการเงินรวม										
	งบประกอบอื่นของผู้ถือหุ้น										
	กำไรสะสม										
ทุนเรือนหุ้น ที่ออกและ ชำระแล้ว	ส่วนเกิน มูลค่าหุ้นส่วน สามัญ	ส่วนเกิน ส่วนเกิน จากการศึกษา ที่คืน	ส่วนเกิน ส่วนเกิน จากกำไรที่ เงินตราต่างประเทศ ยังไม่ได้จัดสรร	ส่วนเกิน ส่วนเกิน ส่วนเกิน ส่วนเกิน	ส่วนเกิน ส่วนเกิน ส่วนเกิน ส่วนเกิน	ส่วนเกิน ส่วนเกิน ส่วนเกิน ส่วนเกิน	ส่วนเกิน ส่วนเกิน ส่วนเกิน ส่วนเกิน	ส่วนเกิน ส่วนเกิน ส่วนเกิน ส่วนเกิน	ส่วนเกิน ส่วนเกิน ส่วนเกิน ส่วนเกิน	ส่วนเกิน ส่วนเกิน ส่วนเกิน ส่วนเกิน	ส่วนเกิน ส่วนเกิน ส่วนเกิน ส่วนเกิน
1,000,000,000	-	120,143,473	3,730,911,404	1,808,000,914	-	1,360,577	(4,688,289)	1,804,673,202	6,755,728,079	441,516,648	7,197,244,727
-	-	-	1,357,420,712	-	-	-	-	-	1,357,420,712	84,814,821	1,442,235,533
-	-	-	9,989,601	-	1,533,339	(1,974,348)	-	(441,009)	9,548,592	325,094	9,873,686
-	-	-	1,367,410,313	-	1,533,339	(1,974,348)	-	(441,009)	1,366,969,304	85,139,915	1,452,109,219
-	-	-	(1,299,993,400)	-	-	-	-	-	(1,299,993,400)	-	(1,299,993,400)
-	-	-	-	-	-	-	-	-	-	2,870,000	2,870,000
-	-	-	-	-	-	-	-	-	-	(14,396,773)	(14,396,773)
-	-	-	-	-	-	-	-	-	-	(37,937,200)	(37,937,200)
1,000,000,000	-	120,143,473	3,798,328,317	1,808,000,914	1,533,339	(613,771)	(4,688,289)	1,804,232,193	6,822,703,983	477,192,590	7,299,896,573
1,000,000,000	-	120,143,473	3,798,328,317	1,808,000,914	1,533,339	(613,771)	(4,688,289)	1,804,232,193	6,822,703,983	477,192,590	7,299,896,573
-	-	-	1,366,597,794	-	-	-	-	-	1,366,597,794	83,373,662	1,449,971,456
-	-	-	-	27,364,456	(190,249)	-	-	27,174,207	27,174,207	11,696,647	38,870,854
-	-	-	1,366,597,794	27,364,456	(190,249)	-	-	27,174,207	1,393,772,001	95,070,309	1,488,842,310
-	-	-	(1,000,000,000)	-	-	-	-	-	(1,000,000,000)	-	(1,000,000,000)
-	-	-	-	-	-	-	-	-	-	136,498	136,498
-	-	-	-	-	-	-	-	-	-	(34,037,100)	(34,037,100)
1,000,000,000	-	120,143,473	4,164,926,111	1,835,365,370	1,343,090	(613,771)	(4,688,289)	1,831,406,400	7,216,475,984	538,362,297	7,754,838,281

ยอดคงเหลือ ณ วันที่ 31 ธันวาคม 2557
 กำไรสำหรับปี
 กำไรขาดทุนเบ็ดเสร็จอื่นสำหรับปี
 กำไรขาดทุนเบ็ดเสร็จรวมสำหรับปี
 เงินปันผลจ่าย (หมายเหตุ 27)
 การเปลี่ยนแปลงส่วนของผู้มีส่วนได้เสียที่ไม่มีอำนาจควบคุม
 จากการเรียกชำระค่าหุ้นเพิ่มของบริษัทย่อย
 ส่วนของผู้มีส่วนได้เสียที่ไม่มีอำนาจควบคุมลดลงจากการ
 ขายเงินลงทุนในบริษัทย่อย
 ส่วนของผู้มีส่วนได้เสียที่ไม่มีอำนาจควบคุมลดลงจากการ
 จ่ายเงินปันผลของบริษัทย่อย

ยอดคงเหลือ ณ วันที่ 31 ธันวาคม 2558
ยอดคงเหลือ ณ วันที่ 31 ธันวาคม 2558
 กำไรสำหรับปี
 กำไรขาดทุนเบ็ดเสร็จอื่นสำหรับปี
 กำไรขาดทุนเบ็ดเสร็จรวมสำหรับปี
 เงินปันผลจ่าย (หมายเหตุ 27)
 การเปลี่ยนแปลงส่วนของผู้มีส่วนได้เสียที่ไม่มีอำนาจควบคุม
 จากการเรียกชำระค่าหุ้นเพิ่มของบริษัทย่อย
 ส่วนของผู้มีส่วนได้เสียที่ไม่มีอำนาจควบคุมลดลงจากการ
 จ่ายเงินปันผลของบริษัทย่อย

ยอดคงเหลือ ณ วันที่ 31 ธันวาคม 2559

หมายเหตุประกอบงบการเงินเป็นส่วนหนึ่งของงบการเงินนี้

บริษัท สมิตีเวช จำกัด (มหาชน) และบริษัทย่อย
 งบแสดงการเปลี่ยนแปลงส่วนของผู้ถือหุ้น (ต่อ)
 สำหรับปีสิ้นสุดวันที่ 31 ธันวาคม 2559

(หน่วย: บาท)

งบการเงินเฉพาะกิจการ									
งบกำไรสุทธิ					องค์ประกอบอื่นของผู้ถือหุ้น				
ทุนเรือนหุ้น ที่ออกและ ชำระแล้ว	ส่วนเกิน มูลค่าหุ้นสามัญ	จัดสรรแล้ว -			ส่วนเกินทุน		รวมองค์ประกอบอื่น		รวม
		สำรองตามกฎหมาย	ยังไม่ได้จัดสรร	ที่ดิน	จากการรักษา ที่ดิน	ของส่วนของผู้ถือหุ้น	ส่วนของผู้ถือหุ้น		
1,000,000,000	120,143,473	100,000,000	2,811,371,701	1,803,108,761	1,803,108,761	1,803,108,761	5,834,623,935		
-	-	-	1,165,912,073	-	-	-	1,165,912,073		
-	-	-	10,123,890	-	-	-	10,123,890		
-	-	-	1,176,035,963	-	-	-	1,176,035,963		
-	-	-	(1,299,993,400)	-	-	-	(1,299,993,400)		
1,000,000,000	120,143,473	100,000,000	2,687,414,264	1,803,108,761	1,803,108,761	1,803,108,761	5,710,666,498		
1,000,000,000	120,143,473	100,000,000	2,687,414,264	1,803,108,761	1,803,108,761	1,803,108,761	5,710,666,498		
-	-	-	1,286,378,170	-	-	-	1,286,378,170		
-	-	-	1,286,378,170	-	-	-	1,286,378,170		
-	-	-	(1,000,000,000)	-	-	-	(1,000,000,000)		
1,000,000,000	120,143,473	100,000,000	2,973,792,434	1,803,108,761	1,803,108,761	1,803,108,761	5,997,044,668		

ยอดคงเหลือ ณ วันที่ 31 ธันวาคม 2557

กำไรสำหรับปี

กำไรขาดทุนเบ็ดเสร็จอื่นสำหรับปี

กำไรขาดทุนเบ็ดเสร็จรวมสำหรับปี

เงินปันผลจ่าย (หมายเหตุ 27)

ยอดคงเหลือ ณ วันที่ 31 ธันวาคม 2558

ยอดคงเหลือ ณ วันที่ 31 ธันวาคม 2558

กำไรสำหรับปี

กำไรขาดทุนเบ็ดเสร็จอื่นสำหรับปี

กำไรขาดทุนเบ็ดเสร็จรวมสำหรับปี

เงินปันผลจ่าย (หมายเหตุ 27)

ยอดคงเหลือ ณ วันที่ 31 ธันวาคม 2559

หมายเหตุประกอบงบการเงินเป็นส่วนหนึ่งของงบการเงินนี้

บริษัท สมิติเวช จำกัด (มหาชน) และบริษัทย่อย
 งบกระแสเงินสด
 สำหรับปีสิ้นสุดวันที่ 31 ธันวาคม 2559

(หน่วย: บาท)

	งบการเงินรวม		งบการเงินเฉพาะกิจการ	
	2559	2558	2559	2558
กระแสเงินสดจากกิจกรรมดำเนินงาน				
กำไรก่อนภาษีเงินได้	1,792,599,208	1,804,597,224	1,553,652,590	1,429,447,835
ปรับรายการที่กระทบกำไรก่อนภาษีเงินได้เป็นเงินสดรับ(จ่าย) จากกิจกรรมดำเนินงาน				
ค่าเสื่อมราคาและค่าตัดจำหน่าย	559,040,650	523,711,606	430,240,383	398,969,806
รายการตัดบัญชีสินทรัพย์	3,837,314	1,345,167	3,112,281	1,345,191
หนี้สูญและค่าเผื่อหนี้สงสัยจะสูญ	13,330,880	10,712,890	18,258,797	9,827,538
รายได้ค่าบัตรสมาชิกโรคตัดบัญชีตัดจ่าย	(91,855,591)	(209,373,502)	(89,411,957)	(204,145,627)
ขาดทุน(กำไร)จากการจำหน่ายที่ดิน อาคารและอุปกรณ์	871,109	(4,962,587)	(499,621)	(1,781,433)
กำไรจากการจำหน่ายเงินลงทุน	-	(57,328,697)	-	-
ส่วนแบ่งกำไรจากเงินลงทุนในบริษัทร่วม	(49,978,880)	(56,212,488)	-	-
ค่าใช้จ่ายผลประโยชน์ระยะยาวของพนักงาน	25,753,764	29,667,586	21,681,766	24,000,658
ค่าใช้จ่ายวันหยุดพนักงาน	2,120,492	998,781	1,538,185	587,492
รายได้ดอกเบี้ยรับ	(16,395,419)	(19,508,991)	(14,709,072)	(19,202,007)
รายได้เงินปันผลรับ	-	(48,000)	(181,407,312)	(112,855,312)
ค่าใช้จ่ายดอกเบี้ย	83,643	678,976	2,153,715	709,659
กำไรจากการดำเนินงานก่อนการเปลี่ยนแปลงในสินทรัพย์ และหนี้สินดำเนินงาน	2,239,407,170	2,024,277,965	1,744,609,755	1,526,903,800
สินทรัพย์ดำเนินงานลดลง(เพิ่มขึ้น)				
ลูกหนี้การค้าและลูกหนี้อื่น	25,436,796	(74,298,303)	28,237,022	(42,084,933)
สินค้าคงเหลือ	(11,369,753)	16,708,587	8,651,655	7,181,555
สินทรัพย์หมุนเวียนอื่น	(8,920)	6,639,957	118,852	3,620,896
สินทรัพย์ไม่หมุนเวียนอื่น	(10,242,197)	23,027,974	(2,170,887)	3,509,533
หนี้สินดำเนินงานเพิ่มขึ้น(ลดลง)				
เจ้าหนี้การค้าและเจ้าหนี้อื่น	47,927,319	(108,738,310)	36,430,771	(109,895,924)
ค่าใช้จ่ายค้างจ่าย	(10,701,558)	264,740,794	(12,302,005)	219,452,274
รายได้ค่าบัตรสมาชิกโรคตัดบัญชี	10,019,603	261,351,435	10,873,137	259,187,213
หนี้สินหมุนเวียนอื่น	12,025,255	(37,157,249)	2,744,447	(21,622,107)
สำรองผลประโยชน์ระยะยาวของพนักงาน	(6,075,097)	(7,447,471)	(5,455,288)	(5,604,353)
หนี้สินไม่หมุนเวียนอื่น	1,373,073	518,613	750,685	439,290
เงินสดจากกิจกรรมดำเนินงาน	2,297,791,691	2,369,623,992	1,812,488,144	1,841,087,244
ดอกเบี้ยรับ	16,978,655	19,714,448	15,291,465	19,732,489
จ่ายดอกเบี้ย	-	(540,593)	(2,046,684)	(586,395)
จ่ายภาษีเงินได้	(374,926,496)	(334,407,012)	(277,959,959)	(254,849,486)
เงินสดสุทธิได้มาจากกิจกรรมดำเนินงาน	1,939,843,850	2,054,390,835	1,547,772,966	1,605,383,852

หมายเหตุประกอบงบการเงินเป็นส่วนหนึ่งของงบการเงินนี้

บริษัท สมิติเวช จำกัด (มหาชน) และบริษัทย่อย
งบกระแสเงินสด (ต่อ)
สำหรับปีสิ้นสุดวันที่ 31 ธันวาคม 2559

(หน่วย: บาท)

	งบการเงินรวม		งบการเงินเฉพาะกิจการ	
	2559	2558	2559	2558
กระแสเงินสดจากกิจกรรมลงทุน				
เงินลงทุนชั่วคราวลดลง(เพิ่มขึ้น)	(520,227,791)	(19,176,507)	(502,984,260)	85,356
เงินปันผลรับ	18,938,412	28,086,412	181,407,312	112,855,312
เงินให้กู้ยืมระยะสั้นแก่กิจการที่เกี่ยวข้องกันลดลง(เพิ่มขึ้น)	(204,414,592)	352,166,928	(204,414,592)	373,432,530
เงินลงทุนในบริษัทย่อยเพิ่มขึ้น	-	-	-	(40,000,000)
เงินสกรับจากการจำหน่ายเงินลงทุน	-	112,847,900	-	-
เงินสกรับจากการจำหน่ายที่ดิน อาคารและอุปกรณ์	4,810,652	13,769,784	1,217,036	5,418,168
เงินสดจ่ายซื้อที่ดิน อาคารและอุปกรณ์	(572,113,443)	(556,108,522)	(429,555,234)	(360,179,681)
เงินสกรับชำระหนี้ให้กู้ยืมระยะยาวแก่กิจการที่เกี่ยวข้องกัน	-	-	-	13,800,000
เงินสดจ่ายซื้อสินทรัพย์ไม่มีตัวตน	(21,364,864)	(12,336,511)	(20,455,128)	(10,732,038)
เงินสดสุทธิได้มาจาก(ใช้ไปใน)กิจกรรมลงทุน	(1,294,371,626)	(80,750,516)	(974,784,866)	94,679,647
กระแสเงินสดจากกิจกรรมจัดหาเงิน				
เงินกู้ยืมระยะสั้นจากกิจการที่เกี่ยวข้องกันเพิ่มขึ้น	-	-	154,362,926	122,871,642
เงินสดจ่ายชำระหนี้สัญญาเช่าการเงิน	(913,661)	(3,116,233)	-	-
การเปลี่ยนแปลงส่วนของผู้มีส่วนได้เสียที่ไม่มีอำนาจควบคุมเพิ่มขึ้น(ลดลง)	136,498	(9,984,704)	-	-
เงินปันผลจ่าย	(1,000,000,000)	(1,299,993,400)	(1,000,000,000)	(1,299,993,400)
เงินปันผลจ่ายของบริษัทย่อยแก่ผู้มีส่วนได้เสียที่ไม่มีอำนาจควบคุม	(34,037,100)	(37,937,200)	-	-
เงินสดสุทธิใช้ไปในกิจกรรมจัดหาเงิน	(1,034,814,263)	(1,351,031,537)	(845,637,074)	(1,177,121,758)
เงินสดและรายการเทียบเท่าเงินสดเพิ่มขึ้น(ลดลง)สุทธิ	(389,342,039)	622,608,782	(272,648,974)	522,941,741
เงินสดและรายการเทียบเท่าเงินสดต้นปี	917,310,213	294,701,431	697,887,063	174,945,322
เงินสดและรายการเทียบเท่าเงินสดปลายปี	527,968,174	917,310,213	425,238,089	697,887,063
ข้อมูลกระแสเงินสดเปิดเผยเพิ่มเติม				
รายการที่ไม่ใช่เงินสด				
เจ้าหนี้ค่าซื้อที่ดิน อาคารและอุปกรณ์เพิ่มขึ้น (ลดลง)	20,711,158	15,568,730	(2,709,575)	18,937,853
เจ้าหนี้ค่าก่อสร้างและเงินประกันผลงานเพิ่มขึ้น (ลดลง)	(28,077,735)	10,281,479	8,540,523	643,469

หมายเหตุประกอบงบการเงินเป็นส่วนหนึ่งของงบการเงินนี้

1. ข้อมูลทั่วไป

บริษัท สมิตีเวช จำกัด (มหาชน) ("บริษัทฯ") เป็นบริษัทมหาชนซึ่งจัดตั้งภายใต้กฎหมายไทยและมีภูมิลำเนาในประเทศไทย โดยมีบริษัท กรุงเทพดุสิตเวชการ จำกัด (มหาชน) ซึ่งเป็นบริษัทที่จดทะเบียนจัดตั้งในประเทศไทยเป็นผู้ถือหุ้นใหญ่ ("บริษัทใหญ่") ธุรกิจหลักของบริษัทฯและบริษัทย่อยคือ กิจการโรงพยาบาล โดยมีที่อยู่จดทะเบียนเลขที่ 133 ซอยสุขุมวิท 49 ถนนสุขุมวิท แขวงคลองตันเหนือ เขตวัฒนา กรุงเทพฯ

2. เกณฑ์ในการจัดทำงานการเงิน

2.1 งบการเงินนี้จัดทำขึ้นตามมาตรฐานการรายงานทางการเงินที่กำหนดในพระราชบัญญัติวิชาชีพบัญชี พ.ศ. 2547 โดยแสดงรายการในงบการเงินตามข้อกำหนดในประกาศกรมพัฒนาธุรกิจการค้าลงวันที่ 28 กันยายน 2554 ออกตามความในพระราชบัญญัติการบัญชี พ.ศ. 2543

งบการเงินฉบับภาษาไทยเป็นงบการเงินฉบับที่บริษัทฯใช้เป็นทางการตามกฎหมาย งบการเงินฉบับภาษาอังกฤษแปลจากงบการเงินฉบับภาษาไทยนี้

งบการเงินนี้ได้จัดทำขึ้นโดยใช้เกณฑ์ราคาทุนเดิมเว้นแต่จะได้เปิดเผยเป็นอย่างอื่นในนโยบายการบัญชี

2.2 เกณฑ์ในการจัดทำงานการเงินรวม

ก) งบการเงินรวมนี้ได้จัดทำขึ้นโดยรวมงบการเงินของบริษัท สมิตีเวช จำกัด (มหาชน) (ซึ่งต่อไปนี้จะเรียกว่า "บริษัทฯ") และบริษัทย่อย (ซึ่งต่อไปนี้จะเรียกว่า "บริษัทย่อย") ดังต่อไปนี้

ชื่อบริษัท	ลักษณะธุรกิจ	อัตราร้อยละของการถือหุ้นโดยบริษัทฯ (ร้อยละ)	
		2559	2558
ถือหุ้นโดยบริษัทฯ			
บริษัท เออร์วิง เซอร์คิน เอส อี จำกัด	ให้บริการจัดการและบริหารทรัพย์สินที่เกี่ยวข้องกับธุรกิจรักษาพยาบาล	96.03	96.03
บริษัท เฟิสท์ เฮลธ ฟู๊ด จำกัด	ภัตตาคารและจำหน่ายอาหารเพื่อสุขภาพและบริหารจัดการอาคารและสถานที่และการลงทุน	100.00	100.00
บริษัท สมิตีเวช ศรีราชา จำกัด	โรงพยาบาล	69.75	69.75
บริษัท เอสวี โฮลคิง จำกัด	การลงทุน	100.00	100.00
ถือหุ้นโดยบริษัทย่อย			
Samitivej International Co., Ltd. (ถือหุ้นโดยบริษัท เอสวี โฮลคิง จำกัด ในอัตราร้อยละ 80)	คลินิก	-	-

บริษัทย่อยทุกบริษัทจัดตั้งในประเทศไทยทั้งหมดยกเว้น Samitivej International Co., Ltd. จัดทะเบียนในประเทศสาธารณรัฐแห่งสหภาพเมียนมา

ในปี 2558 มีการเปลี่ยนแปลงโครงสร้างของกลุ่มบริษัทจากการขายเงินลงทุนโดยบริษัท เฟิสท์ เฮลธ ฟู้ด จำกัด (บริษัทย่อย) ได้ขายเงินลงทุนในบริษัท โซเด็กซ์โซ เฮลธแคร์ ซัพพอร์ท เซอร์วิส (ประเทศไทย) จำกัด ตามที่กล่าวไว้ในหมายเหตุ 12 และ 13

- ข) บริษัทฯ จะถือว่ามีการควบคุมกิจการที่เข้าไปลงทุนหรือบริษัทย่อยได้ หากบริษัทฯ มีสิทธิได้รับหรือมีส่วนได้เสียในผลตอบแทนของกิจการที่เข้าไปลงทุน และสามารถใช้อำนาจในการสั่งการกิจกรรมที่ส่งผลกระทบต่ออย่างมีนัยสำคัญต่อจำนวนเงินผลตอบแทนนั้นได้
- ค) บริษัทฯ นำงบการเงินของบริษัทย่อยมารวมในการจัดทำงบการเงินรวมตั้งแต่วันที่บริษัทฯ มีอำนาจในการควบคุมบริษัทย่อยจนถึงวันที่บริษัทฯ สิ้นสุดการควบคุมบริษัทย่อยนั้น
- ง) งบการเงินของบริษัทย่อยได้จัดทำขึ้นโดยใช้นโยบายการบัญชีที่สำคัญเช่นเดียวกันกับของบริษัทฯ
- จ) สินทรัพย์และหนี้สินตามงบการเงินของบริษัทย่อยซึ่งจัดตั้งในต่างประเทศแปลงค่าเป็นเงินบาทโดยใช้อัตราแลกเปลี่ยน ณ วันสิ้นรอบระยะเวลารายงาน ส่วนรายได้และค่าใช้จ่ายแปลงค่าเป็นเงินบาทโดยใช้อัตราแลกเปลี่ยนด้วยเฉลี่ยรายเดือน ผลต่างซึ่งเกิดขึ้นจากการแปลงค่าดังกล่าวได้แสดงไว้เป็นรายการ "ผลต่างจากการแปลงค่างบการเงินที่เป็นเงินตราต่างประเทศ" ในงบแสดงการเปลี่ยนแปลงส่วนของผู้ถือหุ้น
- ฉ) ยอดคงค้างระหว่างบริษัทฯ และบริษัทย่อย รายการค้าระหว่างกันที่มีสาระสำคัญได้ถูกตัดออกจากงบการเงินรวมนี้แล้ว
- ช) ส่วนของผู้มีส่วนได้เสียที่ไม่มีอำนาจควบคุม คือ จำนวนกำไรหรือขาดทุนและสินทรัพย์สุทธิของบริษัทย่อยส่วนที่ไม่ได้เป็นของบริษัทฯ และแสดงเป็นรายการแยกต่างหากในส่วนของกำไรหรือขาดทุนรวมและส่วนของผู้ถือหุ้นในงบแสดงฐานะการเงินรวม

2.3 บริษัทฯ จัดทำงบการเงินเฉพาะกิจการ โดยแสดงเงินลงทุนในบริษัทย่อยและบริษัทร่วมตามวิธีราคาทุน

3. มาตรฐานการรายงานทางการเงินใหม่

ก. มาตรฐานการรายงานทางการเงินที่เริ่มมีผลบังคับใช้ในปีปัจจุบัน

ในระหว่างปี บริษัทฯ และบริษัทย่อยได้นำมาตรฐานการรายงานทางการเงินฉบับปรับปรุง (ปรับปรุง 2558) และฉบับใหม่รวมถึงแนวปฏิบัติทางบัญชี ที่ออกโดยสภาวิชาชีพบัญชี ซึ่งมีผลบังคับใช้สำหรับรอบระยะเวลาบัญชีที่เริ่มในหรือหลังวันที่ 1 มกราคม 2559 มาถือปฏิบัติ มาตรฐานการรายงานทางการเงินดังกล่าวได้รับการปรับปรุงหรือจัดให้มีขึ้นเพื่อให้มีเนื้อหาเท่าเทียมกับมาตรฐานการรายงานทางการเงินระหว่างประเทศ โดยส่วนใหญ่เป็นการปรับปรุงถ้อยคำและคำศัพท์ การตีความและการให้แนวปฏิบัติทางการบัญชีกับผู้ใช้มาตรฐาน การนำมาตรฐานการรายงานทางการเงินดังกล่าวมาถือปฏิบัตินี้ไม่มีผลกระทบต่ออย่างเป็นสาระสำคัญต่องบการเงินของบริษัทฯ และบริษัทย่อย

ข. มาตรฐานการรายงานทางการเงินที่จะมีผลบังคับใช้ในอนาคต

ในระหว่างปีปัจจุบัน สภาวิชาชีพบัญชีได้ประกาศใช้มาตรฐานการรายงานทางการเงินและการตีความมาตรฐานการรายงานทางการเงินฉบับปรับปรุง (ปรับปรุง 2559) รวมถึงแนวปฏิบัติทางบัญชีฉบับใหม่จำนวนหลายฉบับ ซึ่งมีผลบังคับใช้สำหรับงบการเงินที่มีรอบระยะเวลาบัญชีที่เริ่มในหรือหลังวันที่ 1 มกราคม 2560 มาตรฐานการรายงานทางการเงินดังกล่าวได้รับการปรับปรุงหรือจัดให้มีขึ้นเพื่อให้มีเนื้อหาเท่าเทียมกับมาตรฐานการรายงานทางการเงินระหว่างประเทศ โดยส่วนใหญ่เป็นการปรับปรุงถ้อยคำและคำศัพท์ การตีความและการให้แนวปฏิบัติทางบัญชีกับผู้ใช้งานมาตรฐาน

ฝ่ายบริหารของบริษัทฯและบริษัทย่อยเชื่อว่ามาตรฐานการรายงานทางการเงินและการตีความมาตรฐานการรายงานทางการเงินฉบับปรับปรุง และแนวปฏิบัติทางบัญชีฉบับใหม่จะไม่มีผลกระทบต่อความเป็นสาระสำคัญต่องบการเงินเมื่อนำมาถือปฏิบัติ อย่างไรก็ตาม มาตรฐานการรายงานทางการเงินที่มีการเปลี่ยนแปลงหลักสำคัญสรุปได้ดังต่อไปนี้

มาตรฐานการบัญชี ฉบับที่ 27 (ปรับปรุง 2559) เรื่อง งบการเงินเฉพาะกิจการ

มาตรฐานฉบับปรับปรุงนี้กำหนดทางเลือกเพิ่มเติมสำหรับการบันทึกบัญชีเงินลงทุนในบริษัทย่อย เงินลงทุนในการร่วมค้า และเงินลงทุนในบริษัทร่วม ในงบการเงินเฉพาะกิจการโดยเลือกบันทึกตามวิธีส่วนได้เสียได้ตามที่อธิบายไว้ในมาตรฐานการบัญชี ฉบับที่ 28 (ปรับปรุง 2559) เรื่อง เงินลงทุนในบริษัทร่วมและการร่วมค้า ทั้งนี้ กิจการต้องใช้วิธีการบันทึกบัญชีเดียวกันสำหรับเงินลงทุนแต่ละประเภทและหากกิจการเลือกบันทึกเงินลงทุนดังกล่าวตามวิธีส่วนได้เสียในงบการเงินเฉพาะกิจการ กิจการต้องปรับปรุงรายการดังกล่าวโดยวิธีปรับย้อนหลัง

ปัจจุบันฝ่ายบริหารของบริษัทฯและบริษัทย่อยอยู่ระหว่างการประเมินผลกระทบที่อาจมีต่องบการเงินในปีที่เริ่มนำมาตรฐานดังกล่าวมาถือปฏิบัติ

4. นโยบายการบัญชีที่สำคัญ

4.1 การรับรู้รายได้

รายได้ค่าบริการพยาบาล

รายได้จากการประกอบกิจการโรงพยาบาลโดยส่วนใหญ่ประกอบด้วยรายได้ค่าบริการพยาบาล ค่าห้องพักรักษาตัว โดยจะบันทึกเป็นรายได้เมื่อได้ให้บริการหรือจำหน่ายแล้ว

รายได้จากการจำหน่ายสินค้าและอาหาร

รายได้จากการขายสินค้าและอาหารรับรู้เมื่อความเสี่ยงและผลตอบแทนที่มีนัยสำคัญของความเป็นเจ้าของสินค้าได้โอนให้กับผู้ซื้อแล้ว รายได้จากการขายแสดงมูลค่าตามราคาในใบกำกับสินค้าโดยไม่รวมภาษีมูลค่าเพิ่มสำหรับสินค้าและอาหารที่ได้ส่งมอบหลังจากหักส่วนลดแล้ว

รายได้ค่าบริการ

รายได้ค่าบริการรับรู้เมื่อได้ให้บริการแล้ว

รายได้ค่าบัตรสมาชิก

รายได้ค่าบัตรสมาชิก คือ เงินรับจากการขายบัตรสมาชิกซึ่งบันทึกเริ่มแรกเป็นรายได้รอตัดบัญชีและทยอยตัดบัญชีเป็นรายได้ตามอายุสมาชิก

คอกเบี้ยรับ

คอกเบี้ยรับถือเป็นรายได้ตามเกณฑ์คงค้างโดยคำนึงถึงอัตราผลตอบแทนที่แท้จริง

เงินปันผลรับ

เงินปันผลรับถือเป็นรายได้เมื่อบริษัทฯมีสิทธิในการรับเงินปันผล

4.2 เงินสดและรายการเทียบเท่าเงินสด

เงินสดและรายการเทียบเท่าเงินสด หมายถึง เงินสดและเงินฝากธนาคาร และเงินลงทุนระยะสั้นที่มีสภาพคล่องสูง ซึ่งถึงกำหนดจ่ายคืนภายในระยะเวลาไม่เกิน 3 เดือนนับจากวันที่ได้มาและไม่มีข้อจำกัดในการเบิกใช้

4.3 ลูกหนี้การค้า

ลูกหนี้การค้าแสดงมูลค่าตามจำนวนมูลค่าสุทธิที่จะได้รับ บริษัทฯและบริษัทย่อยบันทึกค่าเผื่อหนี้สงสัยจะสูญสำหรับผลขาดทุนโดยประมาณที่อาจเกิดขึ้นจากการเก็บเงินจากลูกหนี้ไม่ได้ ซึ่งโดยทั่วไปพิจารณาจากประสบการณ์การเก็บเงินและการวิเคราะห์อายุหนี้

4.4 สินค้าคงเหลือ

สินค้าคงเหลือแสดงมูลค่าตามราคาทุน (วิธีถัวเฉลี่ยถ่วงน้ำหนัก) หรือมูลค่าสุทธิที่จะได้รับแล้วแต่ราคาใดจะต่ำกว่า ซึ่งมูลค่าสุทธิที่จะได้รับเป็นการประมาณราคาที่จะขายได้จากการคำนวณหักด้วยค่าใช้จ่ายที่จำเป็นในการขาย

4.5 เงินลงทุน

ก) เงินลงทุนในตราสารทุนที่ไม่อยู่ในความต้องการของตลาดถือเป็นเงินลงทุนทั่วไป ซึ่งแสดงในราคาทุนสุทธิจากค่าเผื่อการด้อยค่า (ถ้ามี)

ข) เงินลงทุนในบริษัทร่วมที่แสดงอยู่ในงบการเงินรวมแสดงมูลค่าตามวิธีส่วนได้เสีย

ค) เงินลงทุนในบริษัทย่อยและบริษัทร่วมที่แสดงอยู่ในงบการเงินเฉพาะกิจการแสดงมูลค่าตาม วิธีราคาทุน เมื่อมีการจำหน่ายเงินลงทุน ผลต่างระหว่างสิ่งตอบแทนสุทธิที่ได้รับกับมูลค่าตามบัญชีของเงินลงทุนจะ ถูกบันทึกในส่วนของกำไรหรือขาดทุน

4.6 ที่ดิน อาคารและอุปกรณ์และค่าเสื่อมราคา

ที่ดินแสดงมูลค่าตามราคาที่เป็นใหม่ อาคารและอุปกรณ์แสดงมูลค่าตามราคาทุนหักค่าเสื่อมราคาสะสม และค่าเผื่อการด้อยค่าของสินทรัพย์ (ถ้ามี)

บริษัทและบริษัทย่อยบันทึกมูลค่าเริ่มแรกของที่ดินในราคาทุน ณ วันที่ได้สินทรัพย์มา หลังจากนั้นบริษัทและบริษัทย่อยจัดให้มีการประเมินราคาที่ดินโดยผู้ประเมินราคาอิสระและบันทึกสินทรัพย์ดังกล่าวในราคาที่เป็นครั้งคราวเพื่อมิให้ราคาตามบัญชี ณ วันสิ้นรอบระยะเวลารายงานแตกต่างจากมูลค่ายุติธรรมอย่างมีสาระสำคัญ

บริษัทและบริษัทย่อยบันทึกส่วนต่างซึ่งเกิดจากการตีราคาสินทรัพย์ดังต่อไปนี้

- บริษัทและบริษัทย่อยบันทึกราคาตามบัญชีของสินทรัพย์ที่เพิ่มขึ้นจากการตีราคาใหม่ในกำไรขาดทุน เบ็ดเสร็จอื่นและรับรู้จำนวนสะสมในบัญชี "ส่วนเกินทุนจากการตีราคาที่ดิน" ในส่วนของผู้ถือหุ้น อย่างไรก็ตาม หากสินทรัพย์นั้นเคยมีการตีราคาลดลงและบริษัทและบริษัทย่อยได้รับรู้ราคาที่ลดลงในส่วนของกำไรหรือขาดทุนแล้ว ส่วนที่เพิ่มจากการตีราคาใหม่นี้จะถูกรับรู้เป็นรายได้ไม่เกินจำนวนที่เคยลดลงซึ่งรับรู้เป็นค่าใช้จ่ายปีก่อนแล้ว
- บริษัทและบริษัทย่อยรับรู้ราคาตามบัญชีของสินทรัพย์ที่ลดลงจากการตีราคาใหม่ในส่วนของกำไรหรือขาดทุน อย่างไรก็ตาม หากสินทรัพย์นั้นเคยมีการตีราคาเพิ่มขึ้นและยังมียอดคงค้างของบัญชี "ส่วนเกินทุนจากการตีราคาที่ดิน" อยู่ในส่วนของผู้ถือหุ้น ส่วนที่ลดลงจากการตีราคาใหม่จะถูกรับรู้ในกำไรขาดทุน เบ็ดเสร็จอื่นในจำนวนที่ไม่เกินยอดคงเหลือของบัญชี "ส่วนเกินทุนจากการตีราคาที่ดิน"

ค่าเสื่อมราคาของอาคารและอุปกรณ์คำนวณจากราคาทุนโดยวิธีเส้นตรงตามอายุการให้ประโยชน์โดยประมาณดังนี้

ส่วนปรับปรุงที่ดิน	5 - 30	ปี
อาคารและส่วนปรับปรุงอาคาร	5 - 50	ปี
เครื่องมือและอุปกรณ์การแพทย์	5 - 10	ปี
อุปกรณ์โครงสร้าง เครื่องตกแต่งและอุปกรณ์สำนักงาน	3 - 15	ปี
ยานพาหนะ	5, 8	ปี

ค่าเสื่อมราคาของส่วนที่คำนวณจากราคาทุนรวมอยู่ในการคำนวณผลการดำเนินงาน

ไม่มีการคิดค่าเสื่อมราคาสำหรับที่ดินและสินทรัพย์ระหว่างก่อสร้างและติดตั้ง

บริษัทและบริษัทย่อยตัดรายการที่ดิน อาคาร และอุปกรณ์ ออกจากบัญชี เมื่อจำหน่ายสินทรัพย์หรือคาดว่า จะไม่ได้รับประโยชน์เชิงเศรษฐกิจในอนาคตจากการใช้หรือการจำหน่ายสินทรัพย์ รายการผลกำไรหรือขาดทุนจากการจำหน่ายสินทรัพย์ จะรับรู้ในส่วนของกำไรหรือขาดทุนเมื่อบริษัทและบริษัทย่อยตัดรายการสินทรัพย์นั้นออกจากบัญชี

4.7 สินทรัพย์ไม่มีตัวตน

บริษัทและบริษัทย่อยบันทึกต้นทุนเริ่มแรกของสินทรัพย์ไม่มีตัวตนตามราคาทุน ภายหลังจากรับรู้รายการเริ่มแรกสินทรัพย์ไม่มีตัวตนแสดงมูลค่าตามราคาทุนหักค่าตัดจำหน่ายสะสมและค่าเผื่อการด้อยค่าสะสม (ถ้ามี) ของสินทรัพย์นั้น

บริษัทและบริษัทย่อยค้ำจำหน่ายสินทรัพย์ไม่มีตัวตนที่มีอายุการให้ประโยชน์จำกัดอย่างมีระบบตลอดอายุการให้ประโยชน์ของสินทรัพย์นั้น และจะประเมินการค้ำของสินทรัพย์ดังกล่าวเมื่อมีข้อบ่งชี้ว่าสินทรัพย์นั้นเกิดการค้ำ บริษัทและบริษัทย่อยจะทบทวนระยะเวลาการค้ำจำหน่ายและวิธีการค้ำจำหน่ายของสินทรัพย์ไม่มีตัวตนดังกล่าวทุกสิ้นปีเป็นอย่างน้อย ค่าค้ำจำหน่ายรับรู้เป็นค่าใช้จ่ายในส่วนของกำไรหรือขาดทุน

สินทรัพย์ไม่มีตัวตนที่มีอายุการให้ประโยชน์จำกัดมีดังนี้

คอมพิวเตอร์ซอฟต์แวร์

5 - 10 ปี

4.8 รายการธุรกิจกับบุคคลหรือกิจการที่เกี่ยวข้องกัน

บุคคลหรือกิจการที่เกี่ยวข้องกันกับบริษัท หมายถึง บุคคลหรือกิจการที่มีอำนาจควบคุมบริษัท หรือถูกบริษัทควบคุมไม่ว่าจะเป็นโดยทางตรงหรือทางอ้อม หรืออยู่ภายใต้การควบคุมเดียวกันกับบริษัท

นอกจากนี้บุคคลหรือกิจการที่เกี่ยวข้องกันยังหมายรวมถึงบริษัทร่วม และบุคคลหรือกิจการที่มีสิทธิออกเสียงโดยทางตรงหรือทางอ้อมซึ่งทำให้มีอิทธิพลอย่างเป็นสาระสำคัญต่อบริษัท ผู้บริหารสำคัญ กรรมการหรือพนักงานของบริษัท ที่มีอำนาจในการวางแผนและควบคุมการดำเนินงานของบริษัท

4.9 สัญญาเช่าระยะยาว

สัญญาเช่าที่ดิน อาคารและอุปกรณ์ที่ความเสี่ยงและผลตอบแทนของความเป็นเจ้าของส่วนใหญ่ได้โอนไปให้กับผู้เช่าถือเป็นสัญญาเช่าการเงิน สัญญาเช่าการเงินจะบันทึกเป็นรายจ่ายฝ่ายทุนด้วยมูลค่ายุติธรรมของสินทรัพย์ที่เช่าหรือมูลค่าปัจจุบันสุทธิของจำนวนเงินที่ต้องจ่ายตามสัญญาเช่าแล้วแต่มูลค่าใดจะต่ำกว่า ภาระผูกพันตามสัญญาเช่าหักค่าใช้จ่ายทางการเงินจะบันทึกเป็นหนี้สินระยะยาว ส่วนดอกเบี้ยจ่ายจะบันทึกในส่วนของกำไรหรือขาดทุนตลอดอายุของสัญญาเช่า สินทรัพย์ที่ได้มาตามสัญญาเช่าการเงินจะคิดค่าเสื่อมราคาตลอดอายุการใช้งานของสินทรัพย์ที่เช่า

สัญญาเช่าที่ดิน อาคารและอุปกรณ์ที่ความเสี่ยงและผลตอบแทนของความเป็นเจ้าของส่วนใหญ่ไม่ได้โอนไปให้กับผู้เช่าถือเป็นสัญญาเช่าดำเนินงาน จำนวนเงินที่จ่ายตามสัญญาเช่าดำเนินงานรับรู้เป็นค่าใช้จ่ายในส่วนของกำไรหรือขาดทุนตามวิธีเส้นตรงตลอดอายุของสัญญาเช่า

4.10 การค้ำของสินทรัพย์

ทุกวันสิ้นรอบระยะเวลารายงาน บริษัทและบริษัทย่อยจะทำการประเมินการค้ำของที่ดิน อาคารและอุปกรณ์หรือสินทรัพย์ที่ไม่มีตัวตนอื่นของบริษัทและบริษัทย่อยหากมีข้อบ่งชี้ว่าสินทรัพย์ดังกล่าวอาจค้ำของ บริษัทและบริษัทย่อยรับรู้ขาดทุนจากการค้ำเมื่อมูลค่าที่คาดว่าจะได้รับคืนของสินทรัพย์มีมูลค่าต่ำกว่ามูลค่าตามบัญชีของสินทรัพย์นั้น ทั้งนี้มูลค่าที่คาดว่าจะได้รับคืนหมายถึงมูลค่ายุติธรรมหักต้นทุนในการขายของสินทรัพย์หรือมูลค่าจากการใช้สินทรัพย์แล้วแต่ราคาใดจะสูงกว่า ในการประเมินมูลค่าจากการใช้สินทรัพย์ บริษัทและบริษัทย่อยประมาณการกระแสเงินสดในอนาคตที่กิจการคาดว่าจะได้รับจากสินทรัพย์และคำนวณคิดลดเป็นมูลค่าปัจจุบันโดยใช้อัตราคิดลดก่อนภาษีที่สะท้อนถึงการประเมินความเสี่ยงในสภาพตลาดปัจจุบันของเงินสดตามระยะเวลาและความเสี่ยงซึ่งเป็นลักษณะเฉพาะของสินทรัพย์ที่กำลังพิจารณาอยู่ ในการประเมินมูลค่ายุติธรรมหักต้นทุนในการขาย บริษัทและบริษัทย่อยใช้แบบจำลองการประเมินมูลค่าที่ดีที่สุดซึ่งเหมาะสมกับสินทรัพย์ ซึ่งสะท้อนถึงจำนวนเงินที่กิจการสามารถจะได้อาจมาจากการจำหน่ายสินทรัพย์หักค้ำ

ต้นทุนในการจำหน่าย โดยการจำหน่ายนั้นผู้ซื้อและผู้ขายมีความรอบรู้และเต็มใจในการแลกเปลี่ยนและสามารถต่อรองราคากันได้อย่างเป็นอิสระในลักษณะของผู้ที่ไม่มีความเกี่ยวข้องกัน

บริษัทและบริษัทย่อยจะรับรู้รายการขาดทุนจากการค้อยค่าในส่วนของกำไรหรือขาดทุน ยกเว้นในกรณีที่ดิน ซึ่งใช้วิธีการตีราคาใหม่และได้บันทึกส่วนเกินทุนจากการตีราคาใหม่ไว้ในส่วนของผู้ถือหุ้น ขาดทุนจากการค้อยค่าจะรับรู้ในส่วนของผู้ถือหุ้นไม่เกินไปกว่าส่วนเกินทุนจากการตีราคาที่เคยบันทึกไว้

หากในการประเมินการค้อยค่าของสินทรัพย์ มีข้อบ่งชี้ที่แสดงให้เห็นว่าผลขาดทุนจากการค้อยค่าของสินทรัพย์ที่รับรู้ในงวดก่อนได้หมดไปหรือลดลง บริษัทและบริษัทย่อยจะประมาณมูลค่าที่คาดว่าจะได้รับคืนของสินทรัพย์นั้น และจะกลับรายการผลขาดทุนจากการค้อยค่าที่รับรู้ในงวดก่อนก็ต่อเมื่อมีการเปลี่ยนแปลงประมาณการที่ใช้กำหนดมูลค่าที่คาดว่าจะได้รับคืนภายหลังจากการรับรู้ผลขาดทุนจากการค้อยค่าครั้งล่าสุด โดยมูลค่าตามบัญชีของสินทรัพย์ที่เพิ่มขึ้นจากการกลับรายการผลขาดทุนจากการค้อยค่าต้องไม่สูงกว่ามูลค่าตามบัญชีที่ควรจะเป็นหากกิจการไม่เคยรับรู้ผลขาดทุนจากการค้อยค่าของสินทรัพย์ในงวดก่อนๆ บริษัทและบริษัทย่อยจะบันทึกกลับรายการผลขาดทุนจากการค้อยค่าของสินทรัพย์โดยรับรู้ไปยังส่วนของกำไรหรือขาดทุนทันที เว้นแต่สินทรัพย์นั้นแสดงด้วยราคาที่เป็นใหม่ การกลับรายการส่วนที่เกินกว่ามูลค่าตามบัญชีที่ควรจะเป็นถือเป็นการตีราคาสินทรัพย์เพิ่ม

4.11 สิทธิการเช่า

บริษัท คัดจำหน่ายสิทธิการเช่าโดยวิธีเส้นตรงตลอดอายุของสัญญาเช่า

4.12 เงินตราต่างประเทศ

บริษัทแสดงงบการเงินรวมและงบการเงินเฉพาะกิจการเป็นสกุลเงินบาท ซึ่งเป็นสกุลเงินที่ใช้ในการดำเนินงานของบริษัทและบริษัทย่อย รายการต่างๆของแต่ละกิจการที่รวมอยู่ในงบการเงินรวมวัดมูลค่าด้วยสกุลเงินที่ใช้ในการดำเนินงานของแต่ละกิจการนั้น

รายการที่เป็นเงินตราต่างประเทศแปลงค่าเป็นเงินบาทโดยใช้อัตราแลกเปลี่ยน ณ วันที่เกิดรายการ สินทรัพย์และหนี้สินที่เป็นตัวเงินซึ่งอยู่ในสกุลเงินตราต่างประเทศได้แปลงค่าเป็นเงินบาทโดยใช้อัตราแลกเปลี่ยน ณ วันสิ้นรอบระยะเวลารายงาน

กำไรและขาดทุนที่เกิดจากการเปลี่ยนแปลงในอัตราแลกเปลี่ยนได้รวมอยู่ในการคำนวณผลการดำเนินงาน

4.13 ผลประโยชน์พนักงาน

ผลประโยชน์ระยะสั้นของพนักงาน

บริษัทและบริษัทย่อยรับรู้ เงินเดือน ค่าจ้าง โบนัส และเงินสมทบกองทุนประกันสังคมเป็นค่าใช้จ่ายเมื่อเกิดรายการ

ผลประโยชน์หลังออกจากงานของพนักงาน

โครงการสมทบเงิน

บริษัทและบริษัทย่อย และพนักงานได้ร่วมกันจัดตั้งกองทุนสำรองเลี้ยงชีพ ซึ่งประกอบไปด้วยเงินที่พนักงาน

จ่ายสะสมและเงินที่บริษัทและบริษัทย่อยจ่ายสมทบให้เป็นรายเดือน สินทรัพย์ของกองทุนสำรองเลี้ยงชีพได้แยกออกจากสินทรัพย์ของบริษัทและบริษัทย่อย เงินที่บริษัทและบริษัทย่อยจ่ายสมทบกองทุนสำรองเลี้ยงชีพบันทึกเป็นค่าใช้จ่ายในปีที่เกิดรายการ

โครงการผลประโยชน์หลังออกจากงาน

บริษัทและบริษัทย่อยมีภาระสำหรับเงินชดเชยที่ต้องจ่ายให้แก่พนักงานเมื่อออกจากงานตามกฎหมายแรงงาน ซึ่งบริษัทและบริษัทย่อยถือว่าเงินชดเชยดังกล่าวเป็นโครงการผลประโยชน์หลังออกจากงานสำหรับพนักงาน

บริษัทและบริษัทย่อยคำนวณหนี้สินตามโครงการผลประโยชน์หลังออกจากงานของพนักงาน โดยใช้วิธีคิดลดแต่ละหน่วยที่ประมาณการไว้ (Projected Unit Credit Method) โดยผู้เชี่ยวชาญอิสระได้ทำการประเมินภาระผูกพันดังกล่าวตามหลักคณิตศาสตร์ประกันภัย

ผลกำไรหรือขาดทุนจากการประมาณการตามหลักคณิตศาสตร์ประกันภัยสำหรับโครงการผลประโยชน์หลังออกจากงานของพนักงานจะรับรู้ทันทีในกำไรหรือขาดทุนเบ็ดเสร็จอื่น

ประมาณการหนี้สินสำหรับวันหยุดพนักงาน

บริษัทและบริษัทย่อยตั้งประมาณการหนี้สินสำหรับวันหยุดพนักงาน ซึ่งคำนวณตามนโยบายและสูตรการคำนวณของบริษัทและบริษัทย่อยโดยขึ้นอยู่กับเงินเดือนของพนักงาน อายุการทำงานและจำนวนวันหยุดที่ไม่ได้ใช้ ซึ่งจะบันทึกปรับปรุงปีต่อปี

4.14 ประมาณการหนี้สิน

บริษัทและบริษัทย่อยจะบันทึกประมาณการหนี้สินไว้ในบัญชีเมื่อภาระผูกพันซึ่งเป็นผลมาจากเหตุการณ์ในอดีตได้เกิดขึ้นแล้ว และมีความเป็นไปได้ค่อนข้างแน่นอนว่าบริษัทและบริษัทย่อยจะเสียทรัพยากรเชิงเศรษฐกิจไปเพื่อปลดเปลื้องภาระผูกพันนั้น และบริษัทและบริษัทย่อยสามารถประมาณมูลค่าภาระผูกพันนั้นได้อย่างน่าเชื่อถือ

4.15 ภาษีเงินได้

ภาษีเงินได้ประกอบด้วยภาษีเงินได้ปัจจุบันและภาษีเงินได้รอการตัดบัญชี

ภาษีเงินได้ปัจจุบัน

บริษัทและบริษัทย่อยบันทึกภาษีเงินได้ปัจจุบันตามจำนวนที่คาดว่าจะจ่ายให้กับหน่วยงานจัดเก็บภาษีของรัฐ โดยคำนวณจากกำไรทางภาษีตามหลักเกณฑ์ที่กำหนดในกฎหมายภาษีอากร

ภาษีเงินได้รอการตัดบัญชี

บริษัทและบริษัทย่อยบันทึกภาษีเงินได้รอการตัดบัญชีของผลแตกต่างชั่วคราวระหว่างราคาตามบัญชีของสินทรัพย์และหนี้สิน ณ วันสิ้นรอบระยะเวลารายงานกับฐานภาษีของสินทรัพย์และหนี้สินที่เกี่ยวข้องนั้น โดยใช้อัตราภาษีที่มีผลบังคับใช้ ณ วันสิ้นรอบระยะเวลารายงาน

บริษัทและบริษัทย่อยรับรู้หนี้สินภาษีเงินได้รอการตัดบัญชีของผลแตกต่างชั่วคราวที่ต้องเสียภาษีทุกรายการ แต่รับรู้สินทรัพย์ภาษีเงินได้รอการตัดบัญชีสำหรับผลแตกต่างชั่วคราวที่ใช้หักภาษี รวมทั้งผลขาดทุนทางภาษีที่ยังไม่ได้ใช้ในจำนวนเท่าที่มีความเป็นไปได้ค่อนข้างแน่ที่บริษัทและบริษัทย่อย จะมีกำไรทางภาษีในอนาคตเพียงพอที่จะใช้ประโยชน์จากผลแตกต่างชั่วคราวที่ใช้หักภาษี และผลขาดทุนทางภาษีที่ยังไม่ได้ใช้นั้น

บริษัทและบริษัทย่อยจะทบทวนมูลค่าความบัญชีของสินทรัพย์ภาษีเงินได้รอการตัดบัญชีทุกสิ้นรอบระยะเวลา รายงานและจะทำการปรับลดมูลค่าความบัญชีดังกล่าว หากมีความเป็นไปได้ค่อนข้างแน่ว่าบริษัทและบริษัทย่อยจะไม่มีกำไรทางภาษีเพียงพอต่อการนำสินทรัพย์ภาษีเงินได้รอการตัดบัญชีทั้งหมดหรือบางส่วนมาใช้ประโยชน์

บริษัทและบริษัทย่อยจะบันทึกภาษีเงินได้รอการตัดบัญชีโดยตรงไปยังส่วนของผู้ถือหุ้นหากภาษีที่เกิดขึ้นเกี่ยวข้องกับรายการที่ได้บันทึกโดยตรงไปยังส่วนของผู้ถือหุ้น

4.16 เครื่องมือทางการเงิน

สินทรัพย์ทางการเงินที่แสดงในงบแสดงฐานะการเงินประกอบด้วยเงินสดและรายการเทียบเท่าเงินสด ลูกหนี้การค้าและลูกหนี้อื่น เงินให้กู้ยืมระยะสั้นแก่กิจการที่เกี่ยวข้องกัน เงินฝากธนาคารที่มีภาระค้ำประกัน เงินลงทุนและเงินให้กู้ยืมระยะยาวแก่กิจการที่เกี่ยวข้องกัน หนี้สินทางการเงินที่แสดงอยู่ในงบแสดงฐานะการเงินประกอบด้วย เงินกู้ยืมระยะสั้นจากกิจการที่เกี่ยวข้องกัน เจ้าหนี้การค้าและเจ้าหนี้อื่น หนี้สินตามสัญญาเช่าการเงิน

บริษัทและบริษัทย่อยไม่มีนโยบายที่จะประกอบธุรกรรมตราสารอนุพันธ์ทางการเงินนอกงบแสดงฐานะการเงินเพื่อการเก็งกำไรหรือเพื่อการค้า

4.17 การวัดมูลค่ายุติธรรม

มูลค่ายุติธรรม หมายถึง ราคาที่คาดว่าจะได้รับจากการขายสินทรัพย์หรือเป็นราคาที่จะต้องจ่ายเพื่อโอนหนี้สินให้ผู้อื่นโดยรายการดังกล่าวเป็นรายการที่เกิดขึ้นในสภาพปกติระหว่างผู้ซื้อและผู้ขาย (ผู้ร่วมในตลาด) ณ วันที่วัดมูลค่า บริษัทและบริษัทย่อยใช้ราคาเสนอซื้อขายในตลาดที่มีสภาพคล่องในการวัดมูลค่ายุติธรรมของสินทรัพย์และหนี้สินซึ่งมาตรฐานการรายงานทางการเงินที่เกี่ยวข้องกำหนดให้ต้องวัดมูลค่าด้วยมูลค่ายุติธรรม ยกเว้นในกรณีที่ไม่มียุติธรรมที่มีสภาพคล่องสำหรับสินทรัพย์หรือหนี้สินที่มีลักษณะเดียวกันหรือไม่สามารถหา ราคาเสนอซื้อขายในตลาดที่มีสภาพคล่องได้ บริษัทและบริษัทย่อยจะประมาณมูลค่ายุติธรรมโดยใช้เทคนิคการประเมินมูลค่าที่เหมาะสมกับแต่ละสถานการณ์ และพยายามใช้ข้อมูลที่สามารถสังเกตได้ที่เกี่ยวข้องกับสินทรัพย์หรือหนี้สินที่จะวัดมูลค่ายุติธรรมนั้นให้มากที่สุด

ลำดับชั้นของมูลค่ายุติธรรมที่ใช้วัดมูลค่าและเปิดเผยมูลค่ายุติธรรมของสินทรัพย์และหนี้สินในงบการเงินแบ่งออกเป็นสามระดับตามประเภทของข้อมูลที่น่ามาใช้ในการวัดมูลค่ายุติธรรม ดังนี้

- ระดับ 1 ใช้ข้อมูลราคาเสนอซื้อขายของสินทรัพย์หรือหนี้สินอย่างเดียวกันในตลาดที่มีสภาพคล่อง
- ระดับ 2 ใช้ข้อมูลอื่นที่สามารถสังเกตได้ของสินทรัพย์หรือหนี้สินไม่ว่าจะเป็นข้อมูลทางตรงหรือทางอ้อม
- ระดับ 3 ใช้ข้อมูลที่ไม่สามารถสังเกตได้ เช่น ข้อมูลเกี่ยวกับกระแสเงินในอนาคตที่กิจการประมาณขึ้น

ทุกวันสิ้นรอบระยะเวลารายงาน บริษัทฯและบริษัทย่อยจะประเมินความจำเป็นในการโอนรายการระหว่างลำดับชั้นของมูลค่ายุติธรรมสำหรับสินทรัพย์และหนี้สินที่ถืออยู่ ณ วันสิ้นรอบระยะเวลารายงานที่มีการวัดมูลค่ายุติธรรมแบบเกิดขึ้นประจำ

5. การใช้ดุลยพินิจและประมาณการทางบัญชีที่สำคัญ

ในการจัดทำงบการเงินตามมาตรฐานการรายงานทางการเงิน ฝ่ายบริหารจำเป็นต้องใช้ดุลยพินิจและการประมาณการในเรื่องที่มีความไม่แน่นอนเสมอ การใช้ดุลยพินิจและการประมาณการดังกล่าวนี้ส่งผลกระทบต่อจำนวนเงินที่แสดงในงบการเงินและต่อข้อมูลที่แสดงในหมายเหตุประกอบงบการเงิน ผลที่เกิดขึ้นจริงอาจแตกต่างไปจากจำนวนที่ประมาณการไว้ การใช้ดุลยพินิจและการประมาณการที่สำคัญมีดังนี้

ค่าเผื่อหนี้สงสัยจะสูญของลูกหนี้

ในการประมาณค่าเผื่อหนี้สงสัยจะสูญของลูกหนี้ ฝ่ายบริหารได้ใช้ดุลยพินิจในการประมาณการผลขาดทุนที่คาดว่าจะเกิดขึ้นจากลูกหนี้แต่ละราย โดยพิจารณาจากประสบการณ์การเก็บเงินในอดีต อายุของหนี้ที่ค้างค้างและสถานะเศรษฐกิจที่เป็นอยู่ในขณะนั้น เป็นต้น

มูลค่ายุติธรรมของเครื่องมือทางการเงิน

ในการประเมินมูลค่ายุติธรรมของเครื่องมือทางการเงินที่บันทึกในงบแสดงฐานะการเงิน ที่ไม่มีการซื้อขายในตลาดและไม่สามารถหาราคาได้ในตลาดซื้อขายคล่อง ฝ่ายบริหารต้องใช้ดุลยพินิจในการประเมินมูลค่ายุติธรรมของเครื่องมือทางการเงินดังกล่าว โดยใช้เทคนิคและแบบจำลองการประเมินมูลค่า ซึ่งตัวแปรที่ใช้ในแบบจำลองได้มาจากการเทียบเคียงกับตัวแปรที่มีอยู่ในตลาด โดยคำนึงถึงความเสี่ยงทางค่านครคิด (ทั้งของธนาคารฯ และคู่สัญญา) สภาพคล่อง ข้อมูลความสัมพันธ์ และการเปลี่ยนแปลงของมูลค่าของเครื่องมือทางการเงินในระยะยาว การเปลี่ยนแปลงของสมมติฐานที่เกี่ยวข้องกับตัวแปรที่ใช้ในการคำนวณ อาจมีผลกระทบต่อมูลค่ายุติธรรมที่แสดงอยู่ในงบแสดงฐานะการเงิน และการเปิดเผยลำดับชั้นของมูลค่ายุติธรรม

ที่ดิน อาคารและอุปกรณ์และค่าเสื่อมราคา

ในการคำนวณค่าเสื่อมราคาของอาคารและอุปกรณ์ ฝ่ายบริหารจำเป็นต้องทำการประมาณอายุการให้ประโยชน์และมูลค่าคงเหลือเมื่อเลิกใช้งานของอาคารและอุปกรณ์ และต้องทบทวนอายุการให้ประโยชน์และมูลค่าคงเหลือใหม่หากมีการเปลี่ยนแปลงเกิดขึ้น

บริษัทฯและบริษัทย่อยแสดงมูลค่าของที่ดินด้วยราคาที่เป็นใหม่ ซึ่งราคาที่ตีใหม่นี้ได้ประเมินโดยผู้ประเมินราคาอิสระ โดยใช้วิธีเปรียบเทียบราคาตลาด การประเมินมูลค่าดังกล่าวต้องอาศัยข้อสมมติฐานและการประมาณการบางประการ

นอกจากนี้ฝ่ายบริหารจำเป็นต้องสอบทานการค้ำของที่ดิน อาคารและอุปกรณ์ในแต่ละช่วงเวลาและบันทึกขาดทุนจากการค้ำหากคาดว่ามูลค่าที่คาดว่าจะได้รับคืนต่ำกว่ามูลค่าตามบัญชีของสินทรัพย์นั้น ในการนี้ฝ่ายบริหารจำเป็นต้องใช้ดุลยพินิจที่เกี่ยวข้องกับการคาดการณ์รายได้และค่าใช้จ่ายในอนาคตซึ่งเกี่ยวข้องกับสินทรัพย์นั้น

สินทรัพย์ไม่มีตัวตน

ในการบันทึกและวัดมูลค่าของสินทรัพย์ไม่มีตัวตน ณ วันที่ได้มา ตลอดจนการทดสอบการค้อยค่าในภายหลัง ฝ่ายบริหารจำเป็นต้องประมาณการกระแสเงินสดที่คาดว่าจะได้รับในอนาคตจากสินทรัพย์หรือหน่วยของสินทรัพย์ที่ก่อให้เกิดเงินสด รวมทั้งการเลือกอัตราคิดลดที่เหมาะสมในการคำนวณหามูลค่าปัจจุบันของกระแสเงินสดนั้นๆ

ผลประโยชน์หลังจากออกจากงานของพนักงานตามโครงการผลประโยชน์

หนี้สินตามโครงการผลประโยชน์หลังจากออกจากงานของพนักงาน ประมาณขึ้นตามหลักคณิตศาสตร์ประกันภัย ซึ่งต้องอาศัยข้อสมมติฐานต่าง ๆ ในการประมาณการนั้น เช่น อัตราคิดลด อัตราการขึ้นเงินเดือนในอนาคต อัตราการเกษียณ และอัตราการเปลี่ยนแปลงในจำนวนพนักงาน เป็นต้น

สินทรัพย์ภาษีเงินได้รอการตัดบัญชี

บริษัทฯ และบริษัทย่อย จะรับรู้สินทรัพย์ภาษีเงินได้รอการตัดบัญชีสำหรับผลแตกต่างชั่วคราวที่ใช้หักภาษีและขาดทุนทางภาษีที่ไม่ได้ใช้เมื่อมีความเป็นไปได้ค่อนข้างแน่ที่บริษัทฯ และบริษัทย่อยจะมีกำไรทางภาษีในอนาคตเพียงพอที่จะใช้ประโยชน์จากผลแตกต่างชั่วคราวและขาดทุนนั้น ในการนี้ฝ่ายบริหารจำเป็นต้องประมาณการว่าบริษัทฯ และบริษัทย่อยควรรับรู้จำนวนสินทรัพย์ภาษีเงินได้รอการตัดบัญชีเป็นจำนวนเท่าใด โดยพิจารณาถึงจำนวนกำไรทางภาษีที่คาดว่าจะเกิดในอนาคตในแต่ละช่วงเวลา

คดีฟ้องร้อง

บริษัทฯ และบริษัทย่อยมีหนี้สินที่อาจจะเกิดขึ้นจากการถูกฟ้องร้องเรียกค่าเสียหาย ซึ่งฝ่ายบริหารได้ใช้ดุลยพินิจในการประเมินผลของคดีที่ถูกฟ้องร้องแล้วในคดีที่ฝ่ายบริหารพิจารณาว่าจะมีผลเสียหายเกิดขึ้น บริษัทฯ และบริษัทย่อยจะทำการตั้งประมาณการหนี้สินไว้ในบัญชี ส่วนคดีที่ฝ่ายบริหารพิจารณาแล้ว และเชื่อมั่นว่าจะไม่มีความเสียหายเกิดขึ้นจะไม่บันทึกประมาณการหนี้สินดังกล่าว ณ วันสิ้นรอบระยะเวลารายงาน

6. เงินสดและรายการเทียบเท่าเงินสด

เงินสดและรายการเทียบเท่าเงินสดประกอบด้วยรายการดังต่อไปนี้

(หน่วย: พันบาท)

	งบการเงินรวม		งบการเงินเฉพาะกิจการ	
	2559	2558	2559	2558
เงินสดและเงินฝากสถาบันการเงิน	521,642	411,058	425,238	297,887
เงินฝากประจำ	6,326	506,252	-	400,000
เงินสดและรายการเทียบเท่าเงินสด	527,968	917,310	425,238	697,887

ณ วันที่ 31 ธันวาคม 2559 เงินฝากออมทรัพย์และเงินฝากประจำมีอัตราดอกเบี้ยระหว่างร้อยละ 0.10 ถึง 0.85 ต่อปี (2558: ร้อยละ 0.10 ถึง 1.10 ต่อปี)

7. เงินลงทุนชั่วคราว

เงินลงทุนชั่วคราวประกอบด้วยรายการดังต่อไปนี้

(หน่วย: พันบาท)

	งบการเงินรวม		งบการเงินเฉพาะกิจการ	
	2559	2558	2559	2558
เงินฝากประจำ	36,506	19,262	-	-
เงินลงทุนในกองทุนรวม	502,984	-	502,984	-
เงินลงทุนชั่วคราว	539,490	19,262	502,984	-

ณ วันที่ 31 ธันวาคม 2559 เงินฝากประจำมีอัตราดอกเบี้ยร้อยละ 1.58 ต่อปี (2558: ร้อยละ 1.80 ต่อปี)

ลำดับชั้นของมูลค่ายุติธรรม

ณ วันที่ 31 ธันวาคม 2559 บริษัทฯและบริษัทย่อยมีเงินลงทุนในกองทุนรวมที่วัดมูลค่าด้วยมูลค่ายุติธรรมแยกแสดงตามลำดับชั้นของมูลค่ายุติธรรมดังนี้

(หน่วย: พันบาท)

	งบการเงินรวม		งบการเงินเฉพาะกิจการ	
	31 ธันวาคม 2559			
	ระดับ 1	ระดับ 2	ระดับ 3	รวม
สินทรัพย์ที่วัดมูลค่าด้วยมูลค่ายุติธรรม				
เงินลงทุนในกองทุนรวม	503	-	-	503

8. ลูกหนี้การค้าและลูกหนี้อื่น

(หน่วย: พันบาท)

	งบการเงินรวม		งบการเงินเฉพาะกิจการ	
	2559	2558	2559	2558
ลูกหนี้การค้า - กิจการที่เกี่ยวข้องกัน	11,841	13,806	11,263	13,680
ลูกหนี้การค้า - กิจการที่ไม่เกี่ยวข้องกัน - สุทธิ	866,692	826,821	685,155	663,082
ลูกหนี้อื่น - กิจการที่เกี่ยวข้องกัน	7,799	17,207	9,950	21,049
ลูกหนี้อื่น - กิจการที่ไม่เกี่ยวข้องกัน	48,204	116,053	41,170	96,805
รวมลูกหนี้การค้าและลูกหนี้อื่น - สุทธิ	934,536	973,887	747,538	794,616

9. ลูกหนี้การค้า

ยอดคงเหลือของลูกหนี้การค้า ณ วันที่ 31 ธันวาคม 2559 และ 2558 แยกตามอายุหนี้ที่ค้างชำระได้ดังนี้

(หน่วย: พันบาท)

	งบการเงินรวม		งบการเงินเฉพาะกิจการ	
	2559	2558	2559	2558
ลูกหนี้การค้า - กิจการที่เกี่ยวข้องกัน				
ไม่เกิน 3 เดือน	10,581	11,106	10,056	11,002
3 - 6 เดือน	981	684	952	690
6 - 12 เดือน	254	1,819	254	1,820
มากกว่า 12 เดือน	25	197	1	168
รวมลูกหนี้การค้า - กิจการที่เกี่ยวข้องกัน	11,841	13,806	11,263	13,680
ลูกหนี้การค้า - กิจการที่ไม่เกี่ยวข้องกัน				
ไม่เกิน 3 เดือน	777,074	688,187	622,482	550,131
3 - 6 เดือน	58,402	99,235	42,213	82,826
6 - 12 เดือน	35,030	50,480	25,409	40,272
มากกว่า 12 เดือน	44,327	23,729	42,101	18,644
รวมลูกหนี้การค้า - กิจการที่ไม่เกี่ยวข้องกัน	914,833	861,631	732,205	691,873
หัก: ค่าเผื่อหนี้สงสัยจะสูญ	(48,141)	(34,810)	(47,050)	(28,791)
รวมลูกหนี้การค้า - กิจการที่ไม่เกี่ยวข้องกัน - สุทธิ	866,692	826,821	685,155	663,082
รวมลูกหนี้การค้า - สุทธิ	878,533	840,627	696,418	676,762

10. รายการธุรกิจกับกิจการที่เกี่ยวข้องกัน

ในระหว่างปี บริษัทฯและบริษัทย่อยมีรายการธุรกิจที่สำคัญกับบุคคลหรือกิจการที่เกี่ยวข้องกัน รายการธุรกิจดังกล่าวเป็นไปตามเงื่อนไขทางการค้าและเกณฑ์ตามที่ตกลงกันระหว่างบริษัทฯและบุคคลหรือกิจการที่เกี่ยวข้องกันเหล่านั้น โดยสามารถสรุปได้ดังนี้

รายการ
 รายได้ค่ารักษาพยาบาลและวิเคราะห์แลป
 รายได้และต้นทุนจากการจำหน่ายและซื้อสินค้า
 อาหารและบริการ
 รายได้และค่าใช้จ่ายที่ปรึกษาและบริหารงาน
 ค่าเช่ารับและค่าเช่าจ่าย
 คอกเบี้ยเงินให้กู้ยืมและเงินกู้ยืม

นโยบายการกำหนดราคาและการกู้ยืม
 ราคาที่คิดกับลูกค้าทั่วไป
 ราคาที่คิดกับลูกค้าทั่วไป
 อัตราดอกเบี้ยระบุในสัญญา
 อัตราดอกเบี้ยระบุในสัญญา
 อัตราดอกเบี้ยใกล้เคียงกับอัตราดอกเบี้ยธนาคารพาณิชย์

รายการธุรกิจที่สำคัญสามารถสรุปได้ดังนี้

(หน่วย: ล้านบาท)

สำหรับปีสิ้นสุดวันที่ 31 ธันวาคม

	งบการเงินรวม		งบการเงินเฉพาะกิจการ	
	2559	2558	2559	2558
บริษัทใหญ่				
รายได้ค่ารักษาพยาบาลและวิเคราะห์แลป	15.4	11.1	14.8	10.5
รายได้จากการจำหน่ายสินค้า อาหาร และบริการ	-	87.9	-	-
ดอกเบี้ยรับ	9.4	17.8	9.4	17.8
รายได้อื่น	1.9	24.8	1.9	-
ต้นทุนบริการ	23.9	16.0	23.8	15.6
ค่าใช้จ่ายที่ปรึกษาและบริหารงาน	149.4	152.6	128.4	122.9
เงินปันผลจ่าย	957.6	1,244.9	957.6	1,244.9
ค่าใช้จ่ายอื่น	1.9	2.2	0.9	1.3
บริษัทร่วม				
รายได้ค่ารักษาพยาบาลและวิเคราะห์แลป	0.2	5.5	0.1	5.3
รายได้จากการจำหน่ายสินค้า อาหาร และบริการ	-	0.9	-	-
เงินปันผลรับ (หมายเหตุ 12)	18.9	18.9	18.9	18.9
รายได้อื่น	4.5	25.6	4.5	4.5
ต้นทุนบริการ	317.5	296.5	247.8	233.2
ค่าใช้จ่ายที่ปรึกษาและบริหารงาน	32.0	30.5	25.7	24.6
ค่าใช้จ่ายอื่น	0.1	0.2	0.1	-
บริษัทย่อย				
รายได้ค่ารักษาพยาบาลและวิเคราะห์แลป	-	-	3.9	10.9
รายได้ค่าที่ปรึกษาและบริหารงาน	-	-	19.6	18.5
ดอกเบี้ยรับ	-	-	-	0.5
เงินปันผลรับ (หมายเหตุ 13)	-	-	162.5	93.9
รายได้อื่น	-	-	3.2	5.1
ต้นทุนบริการ	-	-	0.4	62.0
ดอกเบี้ยจ่าย	-	-	2.2	0.7
ค่าใช้จ่ายอื่น	-	-	42.9	60.8
กิจการที่เกี่ยวข้องกัน				
รายได้ค่ารักษาพยาบาลและวิเคราะห์แลป	39.5	25.8	37.4	22.5
รายได้จากการจำหน่ายสินค้า อาหาร และบริการ	-	132.1	-	-
รายได้ค่าที่ปรึกษาและบริหารงาน	10.1	6.1	10.1	6.1
รายได้อื่น	22.4	20.5	19.8	17.6
ต้นทุนบริการ	99.7	82.5	74.0	65.1
ค่าใช้จ่ายที่ปรึกษาและบริหารงาน	111.5	108.7	89.7	88.0
ค่าใช้จ่ายอื่น	17.5	12.2	13.3	8.8

ยอดคงค้างระหว่างบริษัทฯ และกิจการที่เกี่ยวข้องกัน ณ วันที่ 31 ธันวาคม 2559 และ 2558 มีรายละเอียดดังนี้

(หน่วย: พันบาท)

	งบการเงินรวม		งบการเงินเฉพาะกิจการ	
	2559	2558	2559	2558
ลูกหนี้การค้าและลูกหนี้อื่น - กิจการที่เกี่ยวข้องกัน (หมายเหตุ 8)				
บริษัทใหญ่	6,995	7,501	6,743	7,355
บริษัทร่วม	253	2,581	237	2,509
บริษัทย่อย	-	-	3,977	7,717
บริษัทที่เกี่ยวข้องกัน	12,392	20,931	10,256	17,148
รวมลูกหนี้การค้าและลูกหนี้อื่น - กิจการที่เกี่ยวข้องกัน	19,640	31,013	21,213	34,729
เงินมัดจำและค่าใช้จ่ายจ่ายล่วงหน้าระยะยาว - กิจการที่เกี่ยวข้องกัน (รวมอยู่ในสินทรัพย์ไม่หมุนเวียนอื่น)				
บริษัทใหญ่	168	132	-	-
บริษัทย่อย	-	-	6,000	6,000
บริษัทที่เกี่ยวข้องกัน	127	577	-	372
รวมเงินมัดจำและค่าใช้จ่ายจ่ายล่วงหน้า ระยะยาว - กิจการที่เกี่ยวข้องกัน	295	709	6,000	6,372
เจ้าหนี้การค้าและเจ้าหนี้อื่น - กิจการที่เกี่ยวข้องกัน (หมายเหตุ 19)				
บริษัทใหญ่	14,865	15,357	12,973	12,638
บริษัทร่วม	29,739	35,707	23,312	24,477
บริษัทย่อย	-	-	1,483	1,747
บริษัทที่เกี่ยวข้องกัน	28,428	26,571	19,388	18,130
รวมเจ้าหนี้การค้าและเจ้าหนี้อื่น - กิจการที่เกี่ยวข้องกัน	73,032	77,635	57,156	56,992
เงินมัดจำรับ - กิจการที่เกี่ยวข้องกัน (รวมอยู่ในหนี้สินไม่หมุนเวียนอื่น)				
บริษัทที่เกี่ยวข้องกัน	449	449	449	449
รวมเงินมัดจำรับ - กิจการที่เกี่ยวข้องกัน	449	449	449	449

เงินให้กู้ยืมแก่กิจการที่เกี่ยวข้องกัน

ยอดคงค้างของเงินให้กู้ยืมระหว่างบริษัทฯ และกิจการที่เกี่ยวข้องกัน ณ วันที่ 31 ธันวาคม 2559 และ 2558 และการเคลื่อนไหวของเงินให้กู้ยืมและเงินกู้ยืมดังกล่าวมีรายละเอียดดังนี้

(หน่วย: พันบาท)

	งบการเงินรวม			
	31 ธันวาคม 2558	ในระหว่างปี		31 ธันวาคม 2559
		เพิ่มขึ้น	ลดลง	
เงินให้กู้ยืมระยะสั้นแก่กิจการที่เกี่ยวข้องกัน				
บริษัทใหญ่	738,115	204,415	-	942,530
รวมเงินให้กู้ยืมระยะสั้นแก่กิจการที่เกี่ยวข้องกัน	738,115	204,415	-	942,530

(หน่วย: พันบาท)

	งบการเงินเฉพาะกิจการ			
	31 ธันวาคม 2558	ในระหว่างปี		31 ธันวาคม 2559
		เพิ่มขึ้น	ลดลง	
เงินให้กู้ยืมระยะสั้นแก่กิจการที่เกี่ยวข้องกัน				
บริษัทใหญ่	738,115	204,415	-	942,530
รวมเงินให้กู้ยืมระยะสั้นแก่กิจการที่เกี่ยวข้องกัน	738,115	204,415	-	942,530
เงินกู้ยืมระยะสั้นจากกิจการที่เกี่ยวข้องกัน				
บริษัทย่อย	122,872	154,363	-	277,235
รวมเงินกู้ยืมระยะสั้นจากกิจการที่เกี่ยวข้องกัน	122,872	154,363	-	277,235

การบริหารการเงิน

บริษัทใหญ่ได้จัดการบริหารการกู้ยืมกับบริษัทฯ เพื่อบริหารสภาพคล่องของบริษัทฯ โดยคิดดอกเบี้ยการกู้ยืมระหว่างกันให้อัตราใกล้เคียงกับอัตราดอกเบี้ยของธนาคารพาณิชย์

สัญญาจ้างบริหารงานโรงพยาบาล

บริษัทฯ ได้ทำสัญญาจ้างบริหารงานโรงพยาบาลกับบริษัทย่อยซึ่งมีระยะเวลาสิ้นสุดวันที่ 28 พฤษภาคม 2565 โดยคิดค่าจ้างบริหารงานเป็นรายเดือนตามอัตราร้อยละของรายได้สุทธิตามข้อตกลงที่ระบุไว้ในสัญญา

บริษัทฯ ได้ทำสัญญาจ้างบริหารงานโรงพยาบาลกับบริษัทที่เกี่ยวข้องกันสองแห่งซึ่งมีระยะเวลาสิ้นสุดวันที่ 31 พฤษภาคม 2561 และ 30 มิถุนายน 2561 โดยคิดค่าจ้างบริหารงานเป็นรายเดือนตามอัตราร้อยละของรายได้สุทธิตามข้อตกลงที่ระบุไว้ในสัญญา

สัญญาเช่าระยะยาว

บริษัทย่อยแห่งหนึ่งได้ทำสัญญาเช่าที่ดินกับบริษัทฯ เพื่อปลูกสร้างอาคาร โดยบริษัทย่อยต้องชำระค่าเช่าเป็นรายเดือนตามอัตราที่ระบุในสัญญา นอกจากนี้บริษัทฯ ได้ทำสัญญาเช่าอาคารดังกล่าวกับบริษัทย่อยเพื่อใช้ดำเนินงานของโรงพยาบาล ซึ่งมีระยะเวลาสิ้นสุดวันที่ 30 เมษายน 2560 โดยบริษัทฯ ต้องชำระค่าเช่าเป็นรายเดือนตามอัตราที่ระบุในสัญญา

สัญญาบริการและบริหารงาน

บริษัทฯ และบริษัทย่อยแห่งหนึ่งได้ทำสัญญารับบริการและบริหารงานกับบริษัทใหญ่และบริษัทร่วม โดยบริษัทฯ และบริษัทย่อยต้องชำระค่าบริการเป็นรายเดือนตามอัตราที่ระบุในสัญญา

บริษัทฯ และบริษัทย่อยสองแห่งได้ทำสัญญารับบริการค้ำประกันให้กับบริษัทที่เกี่ยวข้องกันแห่งหนึ่ง โดยบริษัทฯ และบริษัทย่อยต้องชำระค่าบริการเป็นรายเดือนตามอัตราที่ระบุในสัญญา

บริษัทฯ และบริษัทย่อยแห่งหนึ่งได้ทำสัญญาว่าจ้างบริหารงานสารสนเทศกับบริษัทที่เกี่ยวข้องกันแห่งหนึ่ง โดยบริษัทฯ และบริษัทย่อยต้องชำระค่าบริการเป็นรายเดือนตามอัตราที่ระบุในสัญญา

บริษัทฯ ได้ทำสัญญารับบริการและสัญญาว่าจ้างบริหารงานสารสนเทศกับบริษัทย่อยแห่งหนึ่ง โดยบริษัทฯ ต้องชำระค่าบริการเป็นรายเดือนตามอัตราที่ระบุในสัญญา

การค้าประกันกับบริษัทร่วม

บริษัทฯ ได้ค้าประกันวงเงินสินเชื่อจากสถาบันการเงินในวงเงิน 3.9 ล้านบาท ให้กับอดีตบริษัทร่วมแห่งหนึ่งในระหว่างปี บริษัทฯ ได้ถอนการค้าประกันวงเงินสินเชื่อดังกล่าวแล้ว

ค่าตอบแทนกรรมการและผู้บริหาร

ในระหว่างปีสิ้นสุดวันที่ 31 ธันวาคม 2559 และ 2558 บริษัทฯ และบริษัทย่อยมีค่าใช้จ่ายผลประโยชน์พนักงานที่ให้แก่กรรมการและผู้บริหาร ดังต่อไปนี้

(หน่วย: พันบาท)

	งบการเงินรวม		งบการเงินเฉพาะกิจการ	
	2559	2558	2559	2558
ผลประโยชน์ระยะสั้น	49,799	39,064	49,799	39,064
ผลประโยชน์หลังออกจากงาน	353	1,478	353	1,478
รวม	50,152	40,542	50,152	40,542

11. สินค้าคงเหลือ

(หน่วย: พันบาท)

	งบการเงินรวม		งบการเงินเฉพาะกิจการ	
	2559	2558	2559	2558
ยา และเวชภัณฑ์	96,399	91,344	64,268	72,919
พัสดุและอื่น ๆ	18,890	12,651	-	-
รวม	115,289	103,995	64,268	72,919
หัก: สำรองสินค้าเสื่อมสภาพ	(13)	(89)	-	-
สินค้านคงเหลือ – สุทธิ	115,276	103,906	64,268	72,919

12. เงินลงทุนในบริษัทร่วม**12.1 รายละเอียดของเงินลงทุนในบริษัทร่วม**

(หน่วย: พันบาท)

ชื่อบริษัท	ลักษณะของธุรกิจ	ทุนชำระแล้ว		อัตราร้อยละของการถือหุ้น		งบการเงินรวมวิธีส่วนได้เสีย		งบการเงินเฉพาะกิจการวิธีราคาทุน	
		2559	2558	2559	2558	2559	2558	2559	2558
		บริษัทร่วมที่ถือหุ้นโดยบริษัทฯ							
บริษัท เมชั่นเนลเฮลท์แคร์ ซิสเต็มส์ จำกัด	เซ็นทรัลแลป	75,000	75,000	21.04	21.04	122,395	91,355	15,782	15,782
รวมเงินลงทุนในบริษัทร่วม						122,395	91,355	15,782	15,782

บริษัท โซเด็คซ์โซ่ ซัพพอร์ต เซอร์วิส (ประเทศไทย) จำกัด

เมื่อวันที่ 21 สิงหาคม 2558 ที่ประชุมคณะกรรมการของบริษัทฯ ครั้งที่ 4/2558 ได้มีมติอนุมัติให้บริษัท เฟิสท์ เฮลธ ฟู้ด จำกัด ซึ่งเป็นบริษัทย่อยขายเงินลงทุนในบริษัท โซเด็คซ์โซ่ ซัพพอร์ต เซอร์วิส (ประเทศไทย) จำกัด และเงินลงทุนในบริษัท โซเด็คซ์โซ่ เฮลธแคร์ ซัพพอร์ต เซอร์วิส (ประเทศไทย) จำกัด ให้แก่บริษัทแห่งหนึ่งซึ่งเงินลงทุนในบริษัท โซเด็คซ์โซ่ ซัพพอร์ต เซอร์วิส (ประเทศไทย) จำกัด เป็นเงินลงทุนในบริษัทร่วมที่บริษัท เฟิสท์ เฮลธ ฟู้ด จำกัด ถือหุ้นในอัตราร้อยละ 26 และเงินลงทุนในบริษัท โซเด็คซ์โซ่ เฮลธแคร์ ซัพพอร์ต เซอร์วิส (ประเทศไทย) จำกัด เป็นเงินลงทุนในบริษัทย่อยที่บริษัท เฟิสท์ เฮลธ ฟู้ด จำกัด ถือหุ้นในอัตราร้อยละ 74 บริษัทย่อยได้ขายเงินลงทุนดังกล่าวในเดือนพฤศจิกายน 2558 ในราคารวม 112.85 ล้านบาท มูลค่าเงินลงทุนในบริษัทร่วมตามวิธีส่วนได้เสียและสินทรัพย์สุทธิของบริษัทย่อยส่วนที่เป็นของบริษัทย่อยดังกล่าว ณ วันที่จำหน่ายเงินลงทุน มีมูลค่า 14.55 ล้านบาท และ 40.97 ล้านบาท ตามลำดับ บริษัทย่อยได้รับรู้กำไรจากการจำหน่ายเงินลงทุนในบริษัทร่วมและบริษัทย่อยดังกล่าวในงบการเงินเป็นจำนวน 57.33 ล้านบาท

12.2 ส่วนแบ่งกำไรขาดทุน กำไรขาดทุนเบ็ดเสร็จและเงินปันผลรับ

ในระหว่างปี บริษัทฯ รับรู้ส่วนแบ่งกำไรจากการลงทุนในบริษัทร่วมในงบการเงินรวมและรับรู้เงินปันผลรับจากบริษัทร่วมดังกล่าวในงบการเงินเฉพาะกิจการดังนี้

(หน่วย: พันบาท)

ชื่อบริษัท	งบการเงินรวม				งบการเงินเฉพาะกิจการ	
	ส่วนแบ่งกำไรจากเงินลงทุนในบริษัทร่วมในระหว่างปี		ส่วนแบ่งกำไรขาดทุนเบ็ดเสร็จอื่นจากเงินลงทุนในบริษัทร่วมในระหว่างปี		เงินปันผลที่บริษัทฯรับในระหว่างปี	
	2559	2558	2559	2558	2559	2558
บริษัทร่วมที่ถือหุ้นโดยบริษัทฯ						
บริษัท เนชั่นแนลเฮลท์แคร์ ซิสเต็มส์ จำกัด	49,979	48,801	-	(1,974)	18,938	18,938
บริษัทร่วมที่ถือหุ้นโดยบริษัทย่อย						
บริษัท โซเค็กซ์โซ ซัพพอร์ท เซอร์วิส (ประเทศไทย) จำกัด (ถือหุ้นโดยบริษัท เฟิสท์ เฮลธ ฟู๊ด จำกัด)	-	7,411	-	-	-	-
รวม	49,979	56,212	-	(1,974)	18,938	18,938

12.3 ข้อมูลทางการเงินโดยสรุปของบริษัทร่วมที่มีสาระสำคัญ

ข้อมูลทางการเงินตามที่แสดงอยู่ในงบการเงินของบริษัทร่วมโดยสรุปมีดังนี้

(หน่วย: ล้านบาท)

ชื่อบริษัท	ณ วันที่ 31 ธันวาคม						สำหรับปีสิ้นสุดวันที่ 31 ธันวาคม			
	ทุนเรียกชำระ		สินทรัพย์รวม		หนี้สินรวม		รายได้รวม		กำไรสุทธิ	
	2559	2558	2559	2558	2559	2558	2559	2558	2559	2558
บริษัท เนชั่นแนลเฮลท์แคร์ ซิสเต็มส์ จำกัด	75	75	1,314	1,207	732	773	3,152	2,770	238	223

13. เงินลงทุนในบริษัทย่อย

13.1 เงินลงทุนในบริษัทย่อยตามที่แสดงอยู่ในงบการเงินเฉพาะกิจการ มีรายละเอียดดังต่อไปนี้

(หน่วย: พันบาท)

งบการเงินเฉพาะกิจการ

ชื่อบริษัท	ลักษณะธุรกิจ	ทุนชำระแล้ว		อัตราร้อยละของการถือหุ้น		วิธีการลงทุน		เงินปันผลระหว่างปี	
		2559	2558	2559	2558	2559	2558	2559	2558
บริษัท เออร์วิง เซอร์คิน เอส อี จำกัด	ให้บริการจัดการและบริหารสินทรัพย์ที่เกี่ยวข้องกับธุรกิจรักษาพยาบาล	100	100	96.03	96.03	114	114	-	-
บริษัท เฟิสท์ เฮลธ ฟู้ด จำกัด	ภัตตาคารและจำหน่ายอาหารเพื่อสุขภาพและบริหารจัดการอาคารและสถานที่และการลงทุน	14,000	14,000	100.00	100.00	14,000	14,000	84,000	15,400
บริษัท สมิตเวช ศรีราชา จำกัด	โรงพยาบาล	187,510	187,510	69.75	69.75	201,120	201,120	78,469	78,469
บริษัท เอส วี โฮลคิง จำกัด	การลงทุน	80,000	80,000	100.00	100.00	80,000	80,000	-	-
รวมเงินลงทุนในบริษัทย่อย						295,234	295,234	162,469	93,869

Samitivej International Co., Ltd.

เมื่อวันที่ 4 กันยายน 2556 ที่ประชุมคณะกรรมการบริษัท เอส วี โฮลคิง จำกัด ได้อนุมัติให้จัดตั้งบริษัทย่อยแห่งใหม่ ชื่อ Samitivej International Co., Ltd. ซึ่งตั้งอยู่ที่ประเทศสาธารณรัฐแห่งสหภาพเมียนมา มีทุนจดทะเบียนจำนวน 1,250,000 เหรียญสหรัฐฯ โดยถือหุ้นผ่าน บริษัท เอส วี โฮลคิง จำกัด ในสัดส่วนร้อยละ 80 บริษัทย่อยดังกล่าวได้ดำเนินการจดทะเบียนจัดตั้งบริษัทในไตรมาสที่ 3 ปี 2557

ณ วันที่ 31 ธันวาคม 2559 บริษัทย่อยดังกล่าวเรียกชำระทุนแล้วเป็นจำนวน 909,475 เหรียญสหรัฐฯ

บริษัท เอส วี โฮลคิง จำกัด

เมื่อวันที่ 25 กันยายน 2558 ที่ประชุมวิสามัญผู้ถือหุ้นของบริษัท เอส วี โฮลคิง จำกัด ครั้งที่ 1/2558 ได้มีมติอนุมัติให้เพิ่มทุนจดทะเบียนจากเดิม 40 ล้านบาท เป็น 80 ล้านบาทโดยออกหุ้นสามัญใหม่จำนวน 400,000 หุ้น มูลค่าที่ตราไว้หุ้นละ 100 บาท โดยบริษัทฯ ได้จ่ายชำระค่าหุ้นเพิ่มทุนจำนวน 40 ล้านบาทและบริษัทย่อยดังกล่าวดำเนินการจดทะเบียนเพิ่มทุนแล้วในเดือนตุลาคม 2558

บริษัท โซเค็กซ์โซ เฮลธแคร์ ซัพพอร์ต เซอร์วิส (ประเทศไทย) จำกัด

เมื่อวันที่ 21 สิงหาคม 2558 ที่ประชุมคณะกรรมการของบริษัทฯ ครั้งที่ 4/2558 ได้มีมติอนุมัติให้บริษัท เฟิสท์ เฮลธ ฟู้ด จำกัด ซึ่งเป็นบริษัทย่อยขายเงินลงทุนในบริษัท โซเค็กซ์โซ เฮลธแคร์ ซัพพอร์ต เซอร์วิส (ประเทศไทย) จำกัด ให้แก่บริษัทแห่งหนึ่ง ดังที่ได้กล่าวไว้ในหมายเหตุประกอบงบการเงินที่ 12.1

13.2 ข้อมูลทางการเงินโดยสรุปของบริษัทย่อยที่มีส่วนได้เสียที่ไม่มีอำนาจควบคุมที่มีสาระสำคัญ ซึ่งเป็นข้อมูลก่อนการตัดรายการระหว่างกัน

ในการจัดทำงบการเงินรวมของบริษัทฯและบริษัทย่อยนั้น มีบริษัทย่อยแห่งหนึ่งที่มีส่วนของผู้มีส่วนได้เสียที่ไม่มีอำนาจควบคุมเป็นรายการที่มีสาระสำคัญเมื่อพิจารณาจากอัตราร้อยละของการถือหุ้น เนื่องจากบริษัทฯ มีสัดส่วนความเป็นเจ้าของในบริษัทย่อยดังกล่าวในอัตราร้อยละ 69.75

ข้อมูลทางการเงินโดยสรุปซึ่งเป็นยอดคงเหลือก่อนการตัดรายการระหว่างกันของบริษัทย่อยที่มีส่วนได้เสียที่ไม่มีอำนาจควบคุมที่มีสาระสำคัญโดยพิจารณาจากสัดส่วนความเป็นเจ้าของที่บริษัทฯ มีในบริษัทย่อยดังกล่าวมีดังต่อไปนี้

(หน่วย: ล้านบาท)

ชื่อบริษัท	ณ วันที่ 31 ธันวาคม						สำหรับปีสิ้นสุดวันที่ 31 ธันวาคม			
	ทุนเรียกชำระ		สินทรัพย์รวม		หนี้สินรวม		รายได้รวม		กำไรสุทธิ	
	2559	2558	2559	2558	2559	2558	2559	2558	2559	2558
บริษัท สมิติเวช ศรีราชา จำกัด	188	188	1,923	1,746	345	345	1,987	1,873	289	272

14. เงินลงทุนระยะยาวอื่น

(หน่วย: พันบาท)

ชื่อบริษัท	อัตราร้อยละของการถือหุ้น		งบการเงินรวม		งบการเงินเฉพาะกิจการ	
	2559	2558	2559	2558	2559	2558
บริษัท ผลิภัณฑ์สมุนไพรไทย จำกัด	0.6	0.6	290	290	290	290
เงินลงทุนระยะยาวอื่น			290	290	290	290

15. ที่ดิน อาคารและอุปกรณ์

(หน่วย: พันบาท)

งบการเงินรวม

สินทรัพย์ซึ่ง แสดงมูลค่าตาม ราคาที่เป็นใหม่	สินทรัพย์ซึ่งแสดงมูลค่าตามราคาทุน					ส่วนปรับปรุง อาคารระหว่าง ก่อสร้างและ เครื่องมือและ อุปกรณ์ ระหว่างติดตั้ง	รวม
	ที่ดินและส่วน ปรับปรุงที่ดิน	อาคารและ ส่วนปรับปรุง อาคาร	เครื่องมือและ อุปกรณ์ การแพทย์	อุปกรณ์ เครื่องตกแต่ง และอุปกรณ์ สำนักงาน	ยานพาหนะ		
ราคาทุน/ราคาที่เป็นใหม่							
ณ วันที่ 31 ธันวาคม 2557	3,413,389	4,144,890	2,630,283	1,985,153	139,305	354,841	12,667,861
ซื้อเพิ่ม	-	106,516	175,693	109,565	15,986	174,198	581,958
โอนเข้า/(โอนออก)	-	77,774	4,074	72,277	-	(154,938)	(813)
ลดลงจากการขายเงินลงทุนในบริษัทย่อย	-	-	-	(71,234)	(6,612)	-	(77,846)
จำหน่ายและตัดจำหน่าย	-	(2,038)	(74,957)	(5,043)	(25,168)	(870)	(108,076)
ณ วันที่ 31 ธันวาคม 2558	3,413,389	4,327,142	2,735,093	2,090,718	123,511	373,231	13,063,084
ตีราคาเพิ่ม	49,040	-	-	-	-	-	49,040
ซื้อเพิ่ม	2,000	184,625	215,463	70,203	9,880	82,577	564,748
โอนเข้า/(โอนออก)	-	131,442	32	84,363	-	(218,947)	(3,110)
จำหน่ายและตัดจำหน่าย	-	(27,863)	(152,726)	(96,537)	(7,895)	-	(285,021)
ผลต่างจากการแปลงค่างบการเงิน	-	-	128	22	(18)	(3)	129
ณ วันที่ 31 ธันวาคม 2559	3,464,429	4,615,346	2,797,990	2,148,769	125,478	236,858	13,388,870
ค่าเสื่อมราคาสะสม							
ณ วันที่ 31 ธันวาคม 2557	15,312	2,475,717	1,721,032	1,343,926	110,797	-	5,666,784
ค่าเสื่อมราคาสำหรับปี	200	152,397	224,019	127,596	11,039	-	515,251
โอนเข้า/(โอนออก)	-	1	-	(1)	-	-	-
ลดลงจากการขายเงินลงทุนในบริษัทย่อย	-	-	-	(47,055)	(6,655)	-	(53,710)
ค่าเสื่อมราคาสำหรับส่วนที่จำหน่าย และตัดจำหน่าย	-	(6)	(72,191)	(1,904)	(25,167)	-	(99,268)
ณ วันที่ 31 ธันวาคม 2558	15,512	2,628,109	1,872,860	1,422,562	90,014	-	6,029,057
ค่าเสื่อมราคาสำหรับปี	212	168,282	237,713	131,247	11,199	-	548,653
ค่าเสื่อมราคาสำหรับส่วนที่จำหน่าย และตัดจำหน่าย	-	(27,861)	(149,889)	(93,694)	(7,895)	-	(279,339)
ผลต่างจากการแปลงค่างบการเงิน	-	-	17	4	4	-	25
ณ วันที่ 31 ธันวาคม 2559	15,724	2,768,530	1,960,701	1,460,119	93,322	-	6,298,396
มูลค่าสุทธิตามบัญชี							
ณ วันที่ 31 ธันวาคม 2558	3,397,877	1,699,033	862,233	668,156	33,497	373,231	7,034,027
ณ วันที่ 31 ธันวาคม 2559	3,448,705	1,846,816	837,289	688,650	32,156	236,858	7,090,474

2558 (จำนวน 411 ล้านบาท รวมอยู่ในต้นทุนค่ารักษาพยาบาล ต้นทุนขายและบริการ ส่วนที่เหลือรวมอยู่ในค่าใช้จ่ายในการบริหาร)

515,251

2559 (จำนวน 455 ล้านบาท รวมอยู่ในต้นทุนค่ารักษาพยาบาล ต้นทุนขายและบริการ ส่วนที่เหลือรวมอยู่ในค่าใช้จ่ายในการบริหาร)

548,653

(หน่วย: พันบาท)

งบการเงินเฉพาะกิจการ

สินทรัพย์ซึ่ง แสดงมูลค่าตาม ราคาที่เป็นใหม่	สินทรัพย์ซึ่งแสดงมูลค่าตามราคาทุน					ส่วนปรับปรุง อาคารระหว่าง ก่อสร้างและ เครื่องมือและ อุปกรณ์ ระหว่างติดตั้ง	รวม
	อาคารและ ส่วนปรับปรุง อาคาร	เครื่องมือและ อุปกรณ์ การแพทย์	อุปกรณ์ เครื่องตกแต่ง และอุปกรณ์ สำนักงาน	ยานพาหนะ	ที่ดินและส่วน ปรับปรุงที่ดิน		
ราคาทุน/ราคาที่เป็นใหม่							
ณ วันที่ 31 ธันวาคม 2557	3,171,091	2,979,233	2,151,063	1,537,177	99,224	161,689	10,099,477
ซื้อเพิ่ม	-	102,240	157,638	66,854	13,424	39,606	379,762
โอนเข้า/(โอนออก)	-	77,775	4,074	72,277	-	(154,939)	(813)
จำหน่ายและตัดจำหน่าย	-	-	(53,664)	(536)	(25,018)	(870)	(80,088)
ณ วันที่ 31 ธันวาคม 2558	3,171,091	3,159,248	2,259,111	1,675,772	87,630	45,486	10,398,338
ซื้อเพิ่ม	2,000	182,879	156,490	54,042	9,880	30,096	435,387
โอนเข้า/(โอนออก)	-	25,892	-	12,451	-	(41,356)	(3,013)
จำหน่ายและตัดจำหน่าย	-	(16,304)	(31,714)	(17,863)	(5,495)	-	(71,376)
ณ วันที่ 31 ธันวาคม 2559	3,173,091	3,351,715	2,383,887	1,724,402	92,015	34,226	10,759,336
ค่าเสื่อมราคาสะสม							
ณ วันที่ 31 ธันวาคม 2557	15,225	2,051,952	1,391,943	1,141,323	76,609	-	4,677,052
ค่าเสื่อมราคาสำหรับปี	10	107,019	184,673	91,138	8,341	-	391,181
ค่าเสื่อมราคาสำหรับส่วนที่จำหน่ายและ ตัดจำหน่าย	-	-	(50,896)	(536)	(25,018)	-	(76,450)
ณ วันที่ 31 ธันวาคม 2558	15,235	2,158,971	1,525,720	1,231,925	59,932	-	4,991,783
ค่าเสื่อมราคาสำหรับปี	21	116,907	197,885	96,707	9,020	-	420,540
ค่าเสื่อมราคาสำหรับส่วนที่จำหน่ายและ ตัดจำหน่าย	-	(16,304)	(30,999)	(17,860)	(5,495)	-	(70,658)
ณ วันที่ 31 ธันวาคม 2559	15,256	2,259,574	1,692,606	1,310,772	63,457	-	5,341,665
มูลค่าสุทธิตามบัญชี							
ณ วันที่ 31 ธันวาคม 2558	3,155,856	1,000,277	733,391	443,847	27,698	45,486	5,406,555
ณ วันที่ 31 ธันวาคม 2559	3,157,835	1,092,141	691,281	413,630	28,558	34,226	5,417,671
ค่าเสื่อมราคาสำหรับปี							
2558 (จำนวน 320 ล้านบาท รวมอยู่ในต้นทุนค่ารักษาพยาบาล ต้นทุนขายและบริการ ส่วนที่เหลือรวมอยู่ในค่าใช้จ่ายในการบริหาร)							391,181
2559 (จำนวน 350 ล้านบาท รวมอยู่ในต้นทุนค่ารักษาพยาบาล ต้นทุนขายและบริการ ส่วนที่เหลือรวมอยู่ในค่าใช้จ่ายในการบริหาร)							420,540

บริษัทฯ

ในปี 2557 บริษัทฯ ได้ว่าจ้างบริษัทประเมินราคาอิสระ ประเมินราคาสินทรัพย์ประเภทที่ดินทั้งที่สุภูมิวิทและศรีนครินทร์ โดยบริษัทประเมินราคาใช้วิธีการประเมินราคาแบบวิธีเปรียบเทียบราคาตลาด (Market Approach) ซึ่งผลของการประเมินเป็นดังนี้

(หน่วย: ล้านบาท)

	ที่ดิน		
	สุภูมิวิท	ศรีนครินทร์	รวม
มูลค่าสุทธิตามบัญชี ณ วันที่ประเมินราคา สินทรัพย์ใหม่ - ราคาทุน	243	659	902
ส่วนเพิ่มจากการประเมินก่อนปี 2557 - สุทธิ จากค่าเสื่อมราคาสะสม ณ วันที่ประเมิน ราคาสินทรัพย์ใหม่	1,209	374	1,583
ส่วนเพิ่มจากการประเมินในปี 2557	619	52	671
ราคาของที่ดินตามราคาประเมินใหม่ในปี 2557	2,071	1,085	3,156

บริษัทฯ ได้บันทึกส่วนเพิ่มของราคาที่ดินจากการประเมินราคาในปี 2557 จำนวน 537 ล้านบาท (สุทธิจากหนี้สินภาษีเงินได้รอตัดบัญชีจำนวน 134 ล้านบาท) ไว้ในบัญชี "ส่วนเกินทุนจากการตีราคาที่ดิน" ในองค์ประกอบอื่นของส่วนของผู้ถือหุ้น

บริษัทย่อย

ในปี 2559 บริษัทย่อยแห่งหนึ่งได้ว่าจ้างบริษัทประเมินราคาอิสระ ประเมินราคาสินทรัพย์ประเภทที่ดิน โดยบริษัทประเมินราคาใช้วิธีการประเมินราคาโดยวิธีเปรียบเทียบราคาตลาด (Market Approach) ซึ่งผลของการประเมินเป็นดังนี้

(หน่วย: ล้านบาท)

มูลค่าสุทธิตามบัญชี ณ วันที่ประเมินราคาสินทรัพย์ใหม่ - ราคาทุน	203
ส่วนเพิ่มจากการประเมินก่อนปี 2559 - สุทธิจากค่าเสื่อมราคา สะสม ณ วันที่ประเมินราคาสินทรัพย์ใหม่	34
ส่วนเพิ่มจากการประเมินในปี 2559	49
ราคาของที่ดินตามราคาประเมินใหม่ในปี 2559	<u>286</u>

โดยราคายุติธรรมของที่ดินประเมินใหม่มีราคา 286 ล้านบาท ซึ่งเพิ่มขึ้นจากราคาตามบัญชีเดิมที่เคยประเมินไว้เป็นจำนวน 39 ล้านบาท (สุทธิจากหนี้สินภาษีเงินได้รอตัดบัญชีจำนวน 10 ล้านบาท) บริษัทย่อยดังกล่าวได้บันทึกส่วนเพิ่มขึ้นนี้เป็น "ส่วนเกินทุนจากการตีราคาที่ดิน" ในองค์ประกอบอื่นของส่วนของผู้ถือหุ้น

ส่วนเกินทุนจากการตีราคาที่ดินดังกล่าวไม่สามารถนำมาหักกับขาดทุนสะสมและไม่สามารถจ่ายเงินปันผลได้

หากบริษัทฯ และบริษัทย่อย แสดงมูลค่าของที่ดินดังกล่าวด้วยวิธีราคาทุน มูลค่าสุทธิตามบัญชี ณ วันที่ 31 ธันวาคม 2559 และ 2558 ตามวิธีราคาทุนจะเป็นดังนี้

(หน่วย: พันบาท)

มูลค่าสุทธิตามบัญชี

ณ วันที่ 31 ธันวาคม 2559

ณ วันที่ 31 ธันวาคม 2558

	งบการเงินรวม	งบการเงินเฉพาะกิจการ
ณ วันที่ 31 ธันวาคม 2559	1,129,285	901,695
ณ วันที่ 31 ธันวาคม 2558	1,129,285	901,695

ลำดับชั้นของมูลค่ายุติธรรม

ณ วันที่ 31 ธันวาคม 2559 บริษัทฯ และบริษัทย่อยมีที่ดินที่วัดมูลค่าด้วยมูลค่ายุติธรรมหรือเปิดเผยมูลค่ายุติธรรมแยกแสดงตามลำดับชั้นของมูลค่ายุติธรรม ดังนี้

(หน่วย: ล้านบาท)

งบการเงินรวม

31 ธันวาคม 2559

สินทรัพย์ที่วัดมูลค่าด้วยมูลค่ายุติธรรม
ที่ดิน

ระดับ 1	ระดับ 2	ระดับ 3	รวม
-	3,442	-	3,442

(หน่วย: ล้านบาท)

งบการเงินเฉพาะกิจการ

31 ธันวาคม 2559

สินทรัพย์ที่วัดมูลค่าด้วยมูลค่ายุติธรรม
ที่ดิน

ระดับ 1	ระดับ 2	ระดับ 3	รวม
-	3,156	-	3,156

(หน่วย: ล้านบาท)

งบการเงินรวม

31 ธันวาคม 2558

สินทรัพย์ที่วัดมูลค่าด้วยมูลค่ายุติธรรม
ที่ดิน

ระดับ 1	ระดับ 2	ระดับ 3	รวม
-	3,392	-	3,392

(หน่วย: ล้านบาท)

งบการเงินเฉพาะกิจการ

31 ธันวาคม 2558

สินทรัพย์ที่วัดมูลค่าด้วยมูลค่ายุติธรรม
ที่ดิน

ระดับ 1	ระดับ 2	ระดับ 3	รวม
-	3,156	-	3,156

ณ วันที่ 31 ธันวาคม 2558 บริษัทย่อยมียอดคงเหลือของยานพาหนะและอุปกรณ์ ซึ่งได้มาภายใต้สัญญาเช่าการเงินเป็นจำนวนเงิน 2 ล้านบาท

ณ วันที่ 31 ธันวาคม 2559 บริษัทฯและบริษัทย่อยมีอุปกรณ์จำนวนหนึ่งซึ่งตัดค่าเสื่อมราคาหมดแล้วแต่ยังใช้งานอยู่ ราคาทุนของสินทรัพย์ดังกล่าวมีจำนวนเงิน 3,668 ล้านบาท และเฉพาะกิจการ 3,283 ล้านบาท (2558: 3,551 ล้านบาท และเฉพาะกิจการ 3,061 ล้านบาท)

16. สินทรัพย์ไม่มีตัวตน

มูลค่าตามบัญชีของสินทรัพย์ไม่มีตัวตนซึ่งเป็นคอมพิวเตอร์ซอฟต์แวร์ ณ วันที่ 31 ธันวาคม 2559 และ 2558 แสดงได้ดังนี้

(หน่วย: พันบาท)

	งบการเงินรวม	งบการเงินเฉพาะกิจการ
ราคาทุน		
ณ วันที่ 31 ธันวาคม 2557	83,741	70,225
ซื้อเพิ่ม	12,337	10,732
ลดลงจากการขายเงินลงทุนในบริษัทย่อย	(6,630)	-
จำหน่ายและตัดจำหน่าย	(4,238)	(700)
ณ วันที่ 31 ธันวาคม 2558	85,210	80,257
ซื้อเพิ่ม	21,365	20,455
โอนออก	(96)	-
จำหน่ายและตัดจำหน่าย	(10)	-
ผลต่างจากการแปลงค่างบการเงิน	1	-
ณ วันที่ 31 ธันวาคม 2559	106,470	100,712
ค่าตัดจำหน่ายสะสม		
ณ วันที่ 31 ธันวาคม 2557	57,632	46,377
ค่าตัดจำหน่ายสำหรับปี	7,345	6,674
ลดลงจากการขายเงินลงทุนในบริษัทย่อย	(5,684)	-
จำหน่ายและตัดจำหน่าย	(3,759)	(221)
ณ วันที่ 31 ธันวาคม 2558	55,534	52,830
ค่าตัดจำหน่ายสำหรับปี	9,241	8,554
จำหน่ายและตัดจำหน่าย	(8)	-
ผลต่างจากการแปลงค่างบการเงิน	2	-
ณ วันที่ 31 ธันวาคม 2559	64,769	61,384
มูลค่าสุทธิตามบัญชี		
ณ วันที่ 31 ธันวาคม 2558	29,676	27,427
ณ วันที่ 31 ธันวาคม 2559	41,701	39,328

17. สิทธิการเช่า

(หน่วย: พันบาท)

	งบการเงินรวม/ งบการเงินเฉพาะกิจการ	
	2559	2558
ราคาทุน	38,777	38,777
หัก: ค่าตัดจำหน่ายสะสม	(11,971)	(10,825)
มูลค่าตามบัญชี - สุทธิ	26,806	27,952
ค่าตัดจำหน่ายสำหรับปี	1,146	1,115

การกระทบยอดมูลค่าตามบัญชีของสิทธิการเช่าสำหรับปี 2559 และ 2558 แสดงได้ดังนี้

(หน่วย: พันบาท)

	งบการเงินรวม/ งบการเงินเฉพาะกิจการ	
	2559	2558
มูลค่าตามบัญชีต้นปี	27,952	29,067
หัก: ค่าตัดจำหน่าย	(1,146)	(1,115)
มูลค่าตามบัญชีปลายปี	26,806	27,952

18. เงินเบิกเกินบัญชีธนาคาร

ณ วันที่ 31 ธันวาคม 2559 บริษัทฯ มีวงเงินเบิกเกินบัญชีกับธนาคารเป็นจำนวนเงินรวม 118 ล้านบาท (2558: 118 ล้านบาท) โดยมีอัตราดอกเบี้ย MOR ต่อปี อย่างไรก็ตามบริษัทฯ ไม่มีการใช้วงเงินดังกล่าวในระหว่างปี

19. เจ้าหนี้การค้าและเจ้าหนี้อื่น

(หน่วย: พันบาท)

	งบการเงินรวม		งบการเงินเฉพาะกิจการ	
	2559	2558	2559	2558
เจ้าหนี้การค้า - กิจการที่เกี่ยวข้องกัน	43,463	47,093	32,555	33,657
เจ้าหนี้การค้า - กิจการที่ไม่เกี่ยวข้องกัน	354,593	316,932	256,762	230,438
เจ้าหนี้อื่น - กิจการที่เกี่ยวข้องกัน	29,569	30,542	24,601	23,335
เจ้าหนี้อื่น - กิจการที่ไม่เกี่ยวข้องกัน	114,869	79,289	73,566	66,226
เจ้าหนี้ค่าก่อสร้างและเงินประกันผลงาน	45,160	73,237	31,998	23,457
รวมเจ้าหนี้การค้าและเจ้าหนี้อื่น	587,654	547,093	419,482	377,113

20. หนี้สินตามสัญญาเช่าการเงิน

(หน่วย: พันบาท)

	งบการเงินรวม	
	2559	2558
หนี้สินตามสัญญาเช่าการเงิน	878	1,792
หัก: ดอกเบี้ยจ่ายรอดักบัญชี	(29)	(113)
รวม	849	1,679
หัก: ส่วนของหนี้สินตามสัญญาเช่าการเงินที่ถึงกำหนดชำระภายในหนึ่งปี	(838)	(830)
หนี้สินตามสัญญาเช่าการเงิน - สุทธิจากส่วนที่ถึงกำหนดชำระภายในหนึ่งปี	11	849

บริษัทย่อยมีหนี้สินตามสัญญาเช่าการเงินซึ่งประกอบด้วยสัญญาเช่าเครื่องมือทางการแพทย์ยานพาหนะและอุปกรณ์สำนักงาน โดยมีกำหนดชำระค่าเช่าเป็นรายเดือนรวม 48 - 60 งวด

บริษัทย่อยมีภาระผูกพันที่จะต้องจ่ายค่าเช่าขั้นต้นตามสัญญาเช่าการเงินดังนี้

(หน่วย: ล้านบาท)

	งบการเงินรวม		
	ณ วันที่ 31 ธันวาคม 2559		
	ไม่เกิน 1 ปี	1 - 5 ปี	รวม
ผลรวมของจำนวนเงินขั้นต้นที่ต้องจ่ายทั้งสิ้นตามสัญญาเช่าการเงิน	0.9	-	0.9
ดอกเบี้ยตามสัญญาเช่าการเงินรอดักบัญชี	(0.1)	-	(0.1)
มูลค่าปัจจุบันของจำนวนเงินขั้นต้นที่ต้องจ่ายทั้งสิ้นตามสัญญาเช่าการเงิน	0.8	-	0.8

(หน่วย: ล้านบาท)

	งบการเงินรวม		
	ณ วันที่ 31 ธันวาคม 2558		
	ไม่เกิน 1 ปี	1 - 5 ปี	รวม
ผลรวมของจำนวนเงินขั้นต้นที่ต้องจ่ายทั้งสิ้นตามสัญญาเช่าการเงิน	0.9	0.9	1.8
ดอกเบี้ยตามสัญญาเช่าการเงินรอดักบัญชี	(0.1)	(0.1)	(0.2)
มูลค่าปัจจุบันของจำนวนเงินขั้นต้นที่ต้องจ่ายทั้งสิ้นตามสัญญาเช่าการเงิน	0.8	0.8	1.6

21. สำรองผลประโยชน์ระยะยาวของพนักงาน

จำนวนเงินสำรองผลประโยชน์ระยะยาวของพนักงานซึ่งเป็นเงินชดเชยพนักงานเมื่อออกจากงานแสดงได้ดังนี้

(หน่วย: พันบาท)

	งบการเงินรวม		งบการเงินเฉพาะกิจการ	
	2559	2558	2559	2558
ภาระผูกพันตามโครงการผลประโยชน์ค้ำปี	268,788	271,892	240,274	234,533
ค้ำปีบริการในปัจจุบัน	18,111	18,907	14,872	14,614
ค้ำปีคอกเบี้ย	7,643	10,761	6,810	9,387
ผล(กำไร)ขาดทุนจากการประมาณการ				
ความหลักคณิตศาสตร์ประกันภัย				
ส่วนที่เกิดจากการเปลี่ยนแปลง				
ข้อสมมติค้ำปีประชากรศาสตร์	-	3,605	-	3,205
ส่วนที่เกิดจากการเปลี่ยนแปลง				
ข้อสมมติทางการเงิน	-	(10,474)	-	(10,533)
ส่วนที่เกิดจากการปรับปรุงจาก				
ประสบการณ์	-	(5,545)	-	(5,327)
ผลประโยชน์ที่จ่ายในระหว่างปี	(6,075)	(7,448)	(5,455)	(5,605)
ลดลงจากการขายเงินลงทุนในบริษัทย่อย	-	(12,910)	-	-
ภาระผูกพันตามโครงการผลประโยชน์				
 ปลายปี	288,467	268,788	256,501	240,274

ค่าใช้จ่ายเกี่ยวกับผลประโยชน์ระยะยาวของพนักงานรวมอยู่ในกำไรหรือขาดทุนแสดงได้ดังนี้

(หน่วย: พันบาท)

	งบการเงินรวม		งบการเงินเฉพาะกิจการ	
	2559	2558	2559	2558
ค้ำปีบริการในปัจจุบัน	18,111	18,907	14,872	14,614
ค้ำปีคอกเบี้ย	7,643	10,761	6,810	9,387
รวมค่าใช้จ่ายที่รับรู้ในกำไรหรือขาดทุน	25,754	29,668	21,682	24,001
ค่าใช้จ่ายดังกล่าวรับรู้ในรายการต่อไปนี้				
ในงบกำไรขาดทุน				
ค้ำปีค่ารักษาพยาบาล ค้ำปีขายและ				
บริการ	16,477	17,705	13,951	16,171
ค่าใช้จ่ายในการบริหาร	9,277	11,963	7,731	7,830

บริษัทฯ และบริษัทย่อยคาดว่าจะจ่ายชำระผลประโยชน์ระยะยาวของพนักงานภายใน 1 ปีข้างหน้า เป็นจำนวนประมาณ 17.8 ล้านบาท (งบการเงินเฉพาะกิจการ: จำนวน 17.0 ล้านบาท) (2558: จำนวน 22.2 ล้านบาท งบการเงินเฉพาะกิจการ: จำนวน 20.6 ล้านบาท)

ณ วันที่ 31 ธันวาคม 2559 ระยะเวลาเฉลี่ยถ่วงน้ำหนักในการจ่ายชำระผลประโยชน์ระยะยาวของพนักงานของบริษัทฯ และบริษัทย่อยประมาณ 18 ปี (งบการเงินเฉพาะกิจการ: 18 ปี) (31 ธันวาคม 2558: 18 ปี งบการเงินเฉพาะกิจการ: 18 ปี)

สมมติฐานที่สำคัญในการประมาณการตามหลักคณิตศาสตร์ประกันภัยสรุปได้ดังนี้

	งบการเงินรวม		งบการเงินเฉพาะกิจการ	
	2559	2558	2559	2558
	(ร้อยละต่อปี)	(ร้อยละต่อปี)	(ร้อยละต่อปี)	(ร้อยละต่อปี)
อัตราคิดลด	3.1	3.1	3.1	3.1
อัตราการขึ้นเงินเดือนในอนาคต (ขึ้นอยู่กับช่วงอายุของพนักงาน)	5.0	5.0	5.0	5.0
อัตราการเปลี่ยนแปลงในจำนวนพนักงาน	4.0 - 14.0	4.0 - 14.0	4.0 - 14.0	4.0 - 14.0

ผลกระทบของการเปลี่ยนแปลงสมมติฐานที่สำคัญต่อมูลค่าปัจจุบันของภาระผูกพันผลประโยชน์ระยะยาวของพนักงาน ณ วันที่ 31 ธันวาคม 2559 และ 2558 สรุปได้ดังนี้

(หน่วย: ล้านบาท)

ณ วันที่ 31 ธันวาคม 2559

	งบการเงินรวม		งบการเงินเฉพาะกิจการ	
	เพิ่มขึ้น 1%	ลดลง 1%	เพิ่มขึ้น 1%	ลดลง 1%
อัตราคิดลด	(23.5)	27.5	(20.1)	23.5
อัตราการขึ้นเงินเดือน	42.7	(37.3)	38.5	(33.8)
	เพิ่มขึ้น 20%	ลดลง 20%	เพิ่มขึ้น 20%	ลดลง 20%
อัตราการเปลี่ยนแปลงในจำนวนพนักงาน	(26.2)	31.2	(22.2)	26.3

(หน่วย: ล้านบาท)

ณ วันที่ 31 ธันวาคม 2558

	งบการเงินรวม		งบการเงินเฉพาะกิจการ	
	เพิ่มขึ้น 1%	ลดลง 1%	เพิ่มขึ้น 1%	ลดลง 1%
อัตราคิดลด	(24.1)	24.9	(20.6)	21.9
อัตราการขึ้นเงินเดือน	36.4	(34.8)	33.5	(31.4)
	เพิ่มขึ้น 20%	ลดลง 20%	เพิ่มขึ้น 20%	ลดลง 20%
อัตราการเปลี่ยนแปลงในจำนวนพนักงาน	(24.3)	25.2	(20.5)	21.8

22. สำรองตามกฎหมาย

ภายใต้บทบัญญัติของมาตรา 116 แห่งพระราชบัญญัติบริษัทมหาชนจำกัด พ.ศ. 2535 บริษัทฯต้องจัดสรรกำไรสุทธิประจำปีส่วนหนึ่งไว้เป็นทุนสำรองไม่น้อยกว่าร้อยละ 5 ของกำไรสุทธิประจำปีหักด้วยยอดขาดทุนสะสมยกมา (ถ้ามี) จนกว่าทุนสำรองนี้จะมีจำนวนไม่น้อยกว่าร้อยละ 10 ของทุนจดทะเบียนสำรองตามกฎหมายดังกล่าวไม่สามารถนำไปจ่ายเงินปันผลได้ ปัจจุบันบริษัทฯได้จัดสรรสำรองตามกฎหมายไว้ครบถ้วนแล้ว

23. ค่าใช้จ่ายตามลักษณะ

รายการค่าใช้จ่ายแบ่งตามลักษณะประกอบด้วยรายการค่าใช้จ่ายที่สำคัญดังต่อไปนี้

(หน่วย: ล้านบาท)

	งบการเงินรวม		งบการเงินเฉพาะกิจการ	
	2559	2558	2559	2558
ค่าแพทย์	2,250	2,142	1,824	1,732
ค่าใช้จ่ายเกี่ยวกับพนักงาน	2,067	2,075	1,625	1,520
คันทุนยาและเวชภัณฑ์	1,404	1,303	1,107	1,032
ค่าเสื่อมราคาและค่าตัดจำหน่าย	559	524	431	399
ค่าใช้จ่ายในการโฆษณาและประชาสัมพันธ์	71	79	54	60
ค่าเช่าจ่าย	104	114	101	101

24. ภาษีเงินได้

ค่าใช้จ่ายภาษีเงินได้สำหรับปีสิ้นสุดวันที่ 31 ธันวาคม 2559 และ 2558 สรุปได้ดังนี้

(หน่วย: พันบาท)

	งบการเงินรวม		งบการเงินเฉพาะกิจการ	
	2559	2558	2559	2558
ภาษีเงินได้ปัจจุบัน:				
ภาษีเงินได้นิติบุคคลสำหรับปี	383,230	364,032	302,485	267,186
รายการปรับปรุงค่าใช้จ่ายภาษีเงิน ได้นิติบุคคลของปีก่อน	(217)	(211)	(329)	35
ภาษีเงินได้รอการตัดบัญชี:				
ภาษีเงินได้รอการตัดบัญชีจากการเกิดผล แตกต่างชั่วคราวและการกลับรายการ ผลแตกต่างชั่วคราว	(40,385)	(1,459)	(34,882)	(3,685)
ค่าใช้จ่ายภาษีเงินได้ที่แสดงอยู่ ในงบกำไรขาดทุน	342,628	362,362	267,274	263,536

จำนวนภาษีเงินได้ที่เกี่ยวข้องกับส่วนประกอบแต่ละส่วนของกำไรขาดทุนเบ็ดเสร็จอื่น สรุปได้ดังนี้

(หน่วย: พันบาท)

	งบการเงินรวม		งบการเงินเฉพาะกิจการ	
	2559	2558	2559	2558
ภาษีเงินได้รอการตัดบัญชีที่เกี่ยวข้องกับ ผลกำไรจากการประมาณการตามหลัก คณิตศาสตร์	-	2,483	-	2,531
ภาษีเงินได้รอการตัดบัญชีที่เกี่ยวข้องกับ กำไรจากการตีราคาที่ดิน	9,808	-	-	-
ค่าใช้จ่ายภาษีเงินได้ที่รับรู้ในงบกำไรขาดทุน เบ็ดเสร็จอื่น	9,808	2,483	-	2,531

รายการกระทบยอดจำนวนเงินระหว่างค่าใช้จ่ายภาษีเงินได้กับผลคูณของกำไรทางบัญชีกับอัตราภาษีที่ใช้
สำหรับปีสิ้นสุดวันที่ 31 ธันวาคม 2559 และ 2558 สามารถแสดงได้ดังนี้

(หน่วย: พันบาท)

	งบการเงินรวม		งบการเงินเฉพาะกิจการ	
	2559	2558	2559	2558
กำไรทางบัญชีก่อนภาษีเงินได้นิติบุคคล	1,792,599	1,804,597	1,553,653	1,429,448
อัตราภาษีเงินได้นิติบุคคล	20%	20%	20%	20%
กำไรทางบัญชีก่อนภาษีเงินได้นิติบุคคล คูณอัตราภาษี	358,520	360,919	310,731	285,890
รายการปรับปรุงค่าใช้จ่ายภาษีเงิน ได้นิติบุคคลของปีก่อน	(217)	(211)	(329)	35
ผลกระทบทางภาษีสำหรับ:				
ค่าใช้จ่ายที่ไม่สามารถนำมาหักภาษีได้	5,323	14,237	2,414	1,215
ค่าใช้จ่ายที่มีสิทธิหักได้เพิ่มขึ้น	(11,002)	(1,331)	(9,261)	(1,033)
เงินปันผลรับที่ได้รับสิทธิยกเว้นภาษี	-	(10)	(36,281)	(22,571)
ส่วนแบ่งกำไรจากเงินลงทุนในบริษัทร่วม	(9,996)	(11,242)	-	-
รวม	(15,675)	1,654	(43,128)	(22,389)
ค่าใช้จ่ายภาษีเงินได้ที่แสดงอยู่ในงบกำไร ขาดทุน	342,628	362,362	267,274	263,536
อัตราภาษีเงินได้ที่แท้จริง	19%	20%	17%	18%

ส่วนประกอบของสินทรัพย์ภาษีเงินได้รอการตัดบัญชีและหนี้สินภาษีเงินได้รอการตัดบัญชีประกอบด้วยรายการดังต่อไปนี้

(หน่วย: พันบาท)

	งบการเงินรวม		งบการเงินเฉพาะกิจการ	
	ณ วันที่	ณ วันที่	ณ วันที่	ณ วันที่
	31 ธันวาคม	31 ธันวาคม	31 ธันวาคม	31 ธันวาคม
	2559	2558	2559	2558
สินทรัพย์ภาษีเงินได้รอการตัดบัญชี				
ค่าเผื่อหนี้สงสัยจะสูญ	9,628	6,962	9,410	5,758
ค่าเผื่อการลดลงของมูลค่าสินค้าคงเหลือ	3	18	-	-
สำรองผลประโยชน์ระยะยาวของพนักงาน	57,693	53,757	51,300	48,054
ประมาณการหนี้สินสำหรับวันหยุดพนักงาน	5,842	5,547	4,818	-
ประมาณการหนี้สินสำหรับโบนัสพนักงาน	34,071	-	27,644	4,525
รวม	107,237	66,284	93,172	58,337
หนี้สินภาษีเงินได้รอการตัดบัญชี				
การเปลี่ยนแปลงประมาณการอายุการใช้งานของสินทรัพย์	7,430	7,380	3,986	4,033
ส่วนเกินทุนจากการตีราคาที่ดิน	487,526	477,201	450,777	450,777
รวม	494,956	484,581	454,763	454,810
หนี้สินภาษีเงินได้รอการตัดบัญชี - สุทธิ	387,719	418,297	361,591	396,473

25. กำไรต่อหุ้น

กำไรต่อหุ้นขั้นพื้นฐานคำนวณโดยหารกำไรสำหรับปีที่เป็นของผู้ถือหุ้นของบริษัทฯ (ไม่รวมกำไรขาดทุนเบ็ดเสร็จอื่น) ด้วยจำนวนถัวเฉลี่ยถ่วงน้ำหนักของหุ้นสามัญที่ออกอยู่ในระหว่างปี

26. ข้อมูลทางการเงินจำแนกตามส่วนงาน

ส่วนงานดำเนินงานที่นำเสนอนี้สอดคล้องกับรายงานภายในของบริษัทฯ ที่จัดทำให้กับผู้มีอำนาจตัดสินใจสูงสุดด้านการดำเนินงาน และได้รับการสอบทานอย่างสม่ำเสมอเพื่อใช้ในการตัดสินใจในการจัดสรรทรัพยากรให้กับส่วนงานและประเมินผลการดำเนินงาน ทั้งนี้ผู้มีอำนาจตัดสินใจสูงสุดด้านการดำเนินงานของบริษัทฯ คือ คณะกรรมการบริหาร

บริษัทฯ และบริษัทย่อยดำเนินกิจการในส่วนงานดำเนินงานสองส่วนงาน คือ ธุรกิจโรงพยาบาลและธุรกิจอื่นที่ประกอบกิจการที่สนับสนุนธุรกิจโรงพยาบาล ได้แก่ ให้บริการจัดการและบริหารทรัพย์สินที่เกี่ยวข้องในธุรกิจรักษาพยาบาล ภัตตาคารและประกอบการอาหารสุขภาพและบริการจัดการอาคารและสถานที่ ซึ่งส่วนงานดำเนินงานทั้งสองส่วนนี้มีลักษณะเชิงเศรษฐกิจที่คล้ายคลึงกัน กล่าวคือ กลุ่มลูกค้าส่วนใหญ่ของส่วนงานต่างๆ เป็นกลุ่มเดียวกัน วิธีการให้บริการและการบริหารจัดการของส่วนงานต่างๆ มีความใกล้เคียงกัน

นอกจากนี้ บริษัทฯ และบริษัทย่อยดำเนินกิจการภายใต้เขตภูมิศาสตร์ทั้งในประเทศและต่างประเทศ

เนื่องจากส่วนงานธุรกิจโรงพยาบาลเป็นส่วนงานหลักของกิจการและมีข้อมูลของส่วนงานดำเนินงานซึ่งพิจารณาจากเกณฑ์เชิงปริมาณมีสัดส่วนเกินกว่าร้อยละ 90 ของส่วนงานทั้งหมดทั้งส่วนงานดำเนินงานและส่วนงานภูมิศาสตร์ ด้วยเหตุผลดังกล่าว ผู้บริหารจึงพิจารณารวมส่วนงานดำเนินงานเป็นส่วนงานที่รายงานเพียงส่วนเดียวคือธุรกิจโรงพยาบาล ดังนั้น รายได้ กำไรจากการดำเนินงาน และสินทรัพย์ทั้งหมดที่แสดงอยู่ในงบการเงิน จึงถือเป็นการรายงานตามส่วนงานดำเนินงานและเขตภูมิศาสตร์แล้ว

บริษัทฯ และบริษัทย่อยไม่มีรายได้จากลูกค้ารายใดที่มีมูลค่าเท่ากับหรือมากกว่าร้อยละ 10 ของรายได้ของกิจการสำหรับปีสิ้นสุดวันที่ 31 ธันวาคม 2559 และ 2558

27. เงินปันผลจ่าย

เงินปันผล	อนุมัติโดย	เงินปันผลจ่าย (ล้านบาท)	เงินปันผลจ่ายต่อหุ้น (บาท)
เงินปันผลประจำปี 2557	ที่ประชุมสามัญผู้ถือหุ้นเมื่อ วันที่ 10 เมษายน 2558	800	8.00
เงินปันผลระหว่าง กาลสำหรับปี 2558	ที่ประชุมคณะกรรมการบริษัทฯ เมื่อวันที่ 22 ตุลาคม 2558	500	5.00
รวมเงินปันผลในระหว่าง ปี 2558		1,300	13.00
เงินปันผลประจำปี 2558	ที่ประชุมสามัญผู้ถือหุ้นเมื่อ วันที่ 8 เมษายน 2559	500	5.00
เงินปันผลระหว่างกาล สำหรับปี 2559	ที่ประชุมคณะกรรมการบริษัทฯ เมื่อวันที่ 21 ตุลาคม 2559	500	5.00
รวมเงินปันผลในระหว่างปี 2559		1,000	10.00

28. ภาวะผูกพันและหนี้สินที่อาจเกิดขึ้น

ภาวะผูกพันและหนี้สินที่อาจเกิดขึ้น ณ วันที่ 31 ธันวาคม 2559 และ 2558 ประกอบด้วย

(หน่วย: ล้านบาท)

ณ วันที่ 31 ธันวาคม 2559

	งบการเงินรวม			งบการเงินเฉพาะกิจการ		
	ไม่เกิน 1 ปี	1-5 ปี	มากกว่า 5 ปี	ไม่เกิน 1 ปี	1-5 ปี	มากกว่า 5 ปี
ภาวะผูกพันตามสัญญา						
- ตามสัญญาเช่าอาคารและที่ดิน	27.5	46.7	117.3	34.7	45.2	117.3
- ตามสัญญาเช่าอุปกรณ์สำนักงานและบริการอื่น	49.3	14.0	-	39.0	13.6	-
- ตามสัญญาเพื่อจัดหาและซ่อมบำรุงเครื่องมือทางการแพทย์	49.2	42.3	-	46.8	41.5	-
รวม	126.0	103.0	117.3	120.5	100.3	117.3

(หน่วย: ล้านบาท)

ณ วันที่ 31 ธันวาคม 2558

	งบการเงินรวม			งบการเงินเฉพาะกิจการ		
	ไม่เกิน 1 ปี	1-5 ปี	มากกว่า 5 ปี	ไม่เกิน 1 ปี	1-5 ปี	มากกว่า 5 ปี
ภาวะผูกพันตามสัญญา						
- ตามสัญญาเช่าอาคารและที่ดิน	22.7	34.1	124.7	45.6	42.2	124.7
- ตามสัญญาเช่าอุปกรณ์สำนักงานและบริการอื่น	28.2	5.2	-	24.0	-	-
- ตามสัญญาเพื่อจัดหาและซ่อมบำรุงเครื่องมือทางการแพทย์	22.4	14.8	-	37.7	38.7	-
- ตามสัญญาค่าก่อสร้างและตกแต่งอาคาร	0.6	-	-	0.6	-	-
รวม	73.9	54.1	124.7	107.9	80.9	124.7

หนี้สินที่อาจเกิดขึ้นในภายหน้า

ณ วันที่ 31 ธันวาคม 2559 บริษัทฯและบริษัทย่อยมีหนังสือค้ำประกันที่ออกโดยธนาคารในนามของบริษัทฯและบริษัทย่อยเหลืออยู่เป็นจำนวน 34 ล้านบาท (2558: 32 ล้านบาท) และ เฉพาะของบริษัทฯจำนวน 29 ล้านบาท (2558: 28 ล้านบาท) ซึ่งเกี่ยวข้องกับภาระผูกพันทางปฏิบัติบางประการตามปกติธุรกิจ เช่น ค่าใช้จ่ายสาธารณูปโภคและการปฏิบัติตามสัญญา

บริษัทฯทำสัญญาเช่าอาคารที่จอดรถกับบริษัทแห่งหนึ่งตามสัญญาลงวันที่ 10 กันยายน 2546 กำหนดระยะเวลาเช่า 30 ปี ตั้งแต่วันที่ 8 ธันวาคม 2547 รวมเป็นค่าเช่าทั้งสิ้น 155 ล้านบาท และบริษัทฯตกลงชำระค่าเช่าล่วงหน้าแล้วเป็นจำนวน 39 ล้านบาท ตามระยะเวลาที่กำหนดค่าเช่า ส่วนที่เหลือจ่ายชำระเป็นรายเดือน นอกจากนี้บริษัทฯได้ทำสัญญาบริการกับบริษัทเดียวกันในการให้บริการในอาคารจอดรถดังกล่าวเป็นระยะเวลา 30 ปี เป็นจำนวนเงินรวม 103 ล้านบาท

บริษัทฯทำสัญญาเช่าพื้นที่กับบริษัทแห่งหนึ่ง เพื่อใช้เป็นสถานที่ประกอบกิจการให้บริการคลินิกเวชกรรมภายในอาคารกำหนดระยะเวลา 5 ปี ตั้งแต่วันที่ 28 พฤษภาคม 2553 และได้ต่อสัญญาต่อไปอีกจนถึงวันที่ 27 มกราคม 2562 โดยตกลงชำระค่าตอบแทนตามอัตราร้อยละที่ระบุในสัญญาของยอดรายได้จากการประกอบกิจการรายเดือนก่อนหักค่าใช้จ่ายใดๆ หรือตามจำนวนเงินค่าตอบแทนขั้นต่ำตามที่ระบุในสัญญาแล้วแต่จำนวนใดจะสูงกว่า

29. เครื่องมือทางการเงิน

29.1 นโยบายการบริหารความเสี่ยง

เครื่องมือทางการเงินที่สำคัญของบริษัทฯและบริษัทย่อยตามที่นิยามอยู่ในมาตรฐานการบัญชีฉบับที่ 107 "การแสดงรายการและการเปิดเผยข้อมูลสำหรับเครื่องมือทางการเงิน" ประกอบด้วย สินทรัพย์และหนี้สินทางการเงินตามที่ระบุในหมายเหตุ 4.16 บริษัทฯและบริษัทย่อยมีความเสี่ยงที่เกี่ยวข้องกับเครื่องมือทางการเงินดังกล่าว และมีนโยบายในการบริหารความเสี่ยงดังนี้

ความเสี่ยงด้านการให้สินเชื่อ

บริษัทฯและบริษัทย่อยมีความเสี่ยงด้านการให้สินเชื่อที่เกี่ยวข้องกับลูกหนี้การค้าและลูกหนี้อื่น ฝ่ายบริหารควบคุมความเสี่ยงนี้โดยการกำหนดค้ำให้มีนโยบายและวิธีการในการควบคุมสินเชื่อที่เหมาะสม ดังนั้นบริษัทฯและบริษัทย่อยจึงไม่คาดว่าจะได้รับความเสียหายที่เป็นสาระสำคัญจากการให้สินเชื่อ นอกจากนี้ การให้สินเชื่อของบริษัทฯและบริษัทย่อยไม่มีการกระจุกตัวเนื่องจากบริษัทฯและบริษัทย่อยมีฐานของลูกค้าที่หลากหลายและมีอยู่จำนวนมาก ราย จำนวนเงินสูงสุดที่บริษัทฯและบริษัทย่อยอาจต้องสูญเสียจากการให้สินเชื่อคือมูลค่าตามบัญชีของลูกหนี้การค้าและลูกหนี้อื่นที่แสดงอยู่ในงบแสดงฐานะการเงิน

ความเสี่ยงจากอัตราดอกเบี้ย

บริษัทฯ และบริษัทย่อยมีความเสี่ยงจากอัตราดอกเบี้ยที่สำคัญอันเกี่ยวข้องกับเงินฝากกับธนาคารและสถาบันการเงิน เงินกู้ยืมระยะสั้นและเงินกู้ยืมระยะยาว อย่างไรก็ตาม เนื่องจากสินทรัพย์และหนี้สินทางการเงินส่วนใหญ่มีอัตราดอกเบี้ยที่ปรับขึ้นลงตามอัตราตลาด หรือมีอัตราดอกเบี้ยคงที่ซึ่งใกล้เคียงกับอัตราตลาดในปัจจุบัน

สินทรัพย์และหนี้สินทางการเงินที่สำคัญสามารถจัดตามประเภทอัตราดอกเบี้ยได้ดังนี้

(หน่วย: ล้านบาท)

ณ วันที่ 31 ธันวาคม 2559

งบการเงินรวม					
อัตราดอกเบี้ยคงที่		อัตราดอกเบี้ย ปรับขึ้นลง ตามราคา ตลาด	ไม่มีอัตรา ดอกเบี้ย	รวม	
ไม่เกิน 1 ปี	1-5 ปี				
สินทรัพย์ทางการเงิน					
- เงินสดและรายการเทียบเท่าเงินสด	6	-	441	81	528
- เงินลงทุนชั่วคราว	539	-	-	-	539
- ลูกหนี้การค้าและลูกหนี้อื่น	-	-	-	934	934
- เงินให้กู้ยืมระยะสั้นแก่กิจการที่เกี่ยวข้องกัน	-	-	943	-	943
- เงินลงทุน	-	-	-	122	122
	545	-	1,384	1,137	3,066
หนี้สินทางการเงิน					
- เจ้าหนี้การค้าและเจ้าหนี้อื่น	-	-	-	588	588
- หนี้สินตามสัญญาเช่าการเงิน	1	-	-	-	1
	1	-	-	588	589

(หน่วย: ล้านบาท)

ณ วันที่ 31 ธันวาคม 2558

สินทรัพย์ทางการเงิน

- เงินสดและรายการเทียบเท่าเงินสด
- เงินฝากสถาบันการเงินที่มีภาระค้ำประกัน
- ลูกหนี้การค้าและลูกหนี้อื่น
- เงินให้กู้ยืมระยะสั้นแก่กิจการที่เกี่ยวข้องกัน
- เงินลงทุน

หนี้สินทางการเงิน

- เจ้าหนี้การค้าและเจ้าหนี้อื่น
- หนี้สินตามสัญญาเช่าการเงิน

งบการเงินรวม				
อัตราดอกเบี้ยคงที่		อัตราดอกเบี้ย ปรับขึ้นลง ตามราคา ตลาด	ไม่มีอัตรา ดอกเบี้ย	รวม
ไม่เกิน 1 ปี	1-5 ปี			
506	-	407	4	917
19	-	-	-	19
-	-	-	974	974
-	-	738	-	738
-	-	-	91	91
525	-	1,145	1,069	2,739
-	-	-	-	-
-	-	-	547	547
1	1	-	-	2
1	1	-	547	549

(หน่วย: ล้านบาท)

ณ วันที่ 31 ธันวาคม 2559

สินทรัพย์ทางการเงิน

- เงินสดและรายการเทียบเท่าเงินสด
- เงินลงทุนชั่วคราว
- ลูกหนี้การค้าและลูกหนี้อื่น
- เงินให้กู้ยืมระยะสั้นแก่กิจการที่เกี่ยวข้องกัน
- เงินลงทุน

หนี้สินทางการเงิน

- เจ้าหนี้การค้าและเจ้าหนี้อื่น
- เงินกู้ยืมระยะสั้นจากกิจการที่เกี่ยวข้องกัน

งบการเงินเฉพาะกิจการ				
อัตราดอกเบี้ยคงที่		อัตราดอกเบี้ย ปรับขึ้นลง ตามราคา ตลาด	ไม่มีอัตรา ดอกเบี้ย	รวม
ไม่เกิน 1 ปี	1-5 ปี			
-	-	339	86	425
503	-	-	-	503
-	-	-	748	748
-	-	943	-	943
-	-	-	311	311
503	-	1,282	1,145	2,930
-	-	-	-	-
-	-	-	419	419
-	-	277	-	277
-	-	277	419	696

(หน่วย: ล้านบาท)

ณ วันที่ 31 ธันวาคม 2558

งบการเงินเฉพาะกิจการ					
อัตราดอกเบี้ยคงที่		อัตราดอกเบี้ย ปรับขึ้นลง ตามราคา ตลาด	ไม่มีอัตรา ดอกเบี้ย	รวม	
ไม่เกิน 1 ปี	1-5 ปี				
สินทรัพย์ทางการเงิน					
- เงินสดและรายการเทียบเท่าเงินสด	400	-	288	10	698
- ลูกหนี้การค้าและลูกหนี้อื่น	-	-	-	795	795
- เงินให้กู้ยืมระยะสั้นแก่กิจการที่เกี่ยวข้องกัน	-	-	738	-	738
- เงินลงทุน	-	-	-	311	311
	400	-	1,026	1,116	2,542
หนี้สินทางการเงิน					
- เจ้าหนี้การค้าและเจ้าหนี้อื่น	-	-	-	377	377
- เงินกู้ยืมระยะสั้นจากกิจการที่เกี่ยวข้องกัน	-	-	123	-	123
	-	-	123	377	500

29.2 มูลค่ายุติธรรมของเครื่องมือทางการเงิน

เนื่องจากเครื่องมือทางการเงินส่วนใหญ่ของบริษัทฯและบริษัทย่อยมีอัตราดอกเบี้ยปรับขึ้นลงตามอัตราตลาดหรือมีอัตราดอกเบี้ยใกล้เคียงกับอัตราดอกเบี้ยในตลาด บริษัทฯและบริษัทย่อยจึงประมาณมูลค่ายุติธรรมของเครื่องมือทางการเงินใกล้เคียงกับมูลค่าตามบัญชีที่แสดงในงบแสดงฐานะการเงิน

30. การบริหารจัดการทุน

วัตถุประสงค์ในการบริหารจัดการทุนที่สำคัญของบริษัทฯและบริษัทย่อยคือการจัดให้มีซึ่งโครงสร้างทุนเพื่อสนับสนุนการดำเนินธุรกิจของบริษัทฯและบริษัทย่อย และเสริมสร้างมูลค่าการถือหุ้นให้กับผู้ถือหุ้น ณ วันที่ 31 ธันวาคม 2559 กลุ่มบริษัทมีอัตราส่วนหนี้สินต่อทุนเท่ากับ 0.34 :1 (2558: 0.37:1) และ เฉพาะบริษัทฯมีอัตราส่วนหนี้สินต่อทุนเท่ากับ 0.42 :1 (2558: 0.42:1)

31. เหตุการณ์ภายหลังรอบระยะเวลารายงาน

เมื่อวันที่ 24 กุมภาพันธ์ 2560 ที่ประชุมคณะกรรมการของบริษัทฯได้มีมติอนุมัติเสนอจ่ายเงินปันผลจากกำไรสะสมที่ยังไม่ได้จัดสรรให้แก่ผู้ถือหุ้นในอัตราหุ้นละ 6 บาท รวมเป็นจำนวนเงินทั้งสิ้น 600 ล้านบาท

บริษัทฯจะนำมติดังกล่าวเสนอในที่ประชุมสามัญประจำปีผู้ถือหุ้นของบริษัทฯเพื่อขออนุมัติการจ่ายเงินปันผลต่อไป

32. การอนุมัติงบการเงิน

งบการเงินนี้ได้รับอนุมัติให้ออกโดยคณะกรรมการของบริษัทฯ เมื่อวันที่ 24 กุมภาพันธ์ 2560

14.3 อัตราส่วนทางการเงิน

อัตราส่วนทางการเงิน

(FINANCIAL RATIOS)

การแสดงผลอัตราส่วนทางการเงินที่สำคัญปี 2559 2558 และ 2557

อัตราส่วน		งบการเงินรวม			งบการเงินเฉพาะกิจการ			
		2559	2558	2557	2559	2558	2557	
1.	อัตราส่วนสภาพคล่อง (LIQUIDITY RATIO)							
1.1	อัตราส่วนสภาพคล่อง (Current Ratio)	เท่า	2.06	1.75	1.78	1.86	1.67	1.98
1.2	อัตราส่วนสภาพคล่องหมุนเร็ว (Quick Ratio)	เท่า	0.94	1.11	0.79	0.77	0.99	0.75
1.3	อัตราส่วนหมุนเวียนลูกหนี้การค้า (Accounts Receivable Turnover)	เท่า	11.60	11.3	11.82	11.65	11.68	12.86
1.4	ระยะเวลาเก็บหนี้เฉลี่ย (Average Collection Period)	วัน	31.46	32.29	30.88	31.34	31.24	28.38
1.5	อัตราส่วนหมุนเวียนสินค้าคงเหลือ (Inventory Turnover)	เท่า	59.72	54.09	47.74	75.40	63.21	55.36
1.6	ระยะเวลาการหมุนเวียนของสินค้า คงคลัง (Inventory Turnover Period)	วัน	6.11	6.75	7.65	4.84	5.77	6.59
1.7	อัตราส่วนหมุนเวียนเจ้าหนี้การค้า (Accounts Payable Turnover)	เท่า	9.69	9.20	9.38	9.06	8.55	8.80
1.8	ระยะเวลาจ่ายหนี้เฉลี่ย	วัน	37.65	39.66	38.90	40.28	42.70	41.47
2.	อัตราส่วนแสดงความสามารถในการ หากำไร (PROFITABILITY RATIO)							
2.1	อัตรากำไรขั้นต้น (Gross Profit Margin on Sales)	%	35.04	35.73	35.85	35.32	36.84	37.58
2.2	อัตรากำไรสุทธิ (Profit Margin on Sales)	%	13.38	13.43	13.06	15.47	14.76	14.75
2.3	อัตราผลตอบแทนผู้ถือหุ้น (Return on Equity)	%	19.47	19.99	20.93	21.97	20.20	21.23
3.	อัตราส่วนแสดงประสิทธิภาพในการ ดำเนินงาน (EFFICIENCY RATIO)							
	อัตราผลตอบแทนจากสินทรัพย์ (Return on Asset)	%	17.60	18.31	18.93	18.72	17.83	18.94
4.	อัตราส่วนวิเคราะห์นโยบายทางการเงิน (FINANCIAL POLICY RATIO)							
4.1	อัตราส่วนหนี้สินต่อส่วนของผู้ถือหุ้น (Debt to Equity)	เท่า	0.37	0.39	0.38	0.42	0.42	0.36
4.2	อัตราส่วนความสามารถชำระดอกเบี้ย (Interest Coverage)	เท่า	21,432.55	2,658.82	2,715.45	722.38	2,015.27	851.28

15. การวิเคราะห์และคำอธิบายของฝ่ายจัดการ

ตามที่บริษัท สมิติเวช จำกัด (มหาชน) ("บริษัทฯ") ได้นำส่งงบการเงินสำหรับปีสิ้นสุดวันที่ 31 ธันวาคม 2559 ซึ่งได้ผ่านการตรวจสอบโดยผู้สอบบัญชีรับอนุญาต และคณะกรรมการบริษัทฯ แล้วนั้น งบการเงินรวมของบริษัทฯ แสดงผลการดำเนินงานสำหรับปีสิ้นสุดวันที่ 31 ธันวาคม 2559 และ 2558 มีผลกำไรสุทธิหลังภาษี 1,367 ล้านบาท และ 1,357 ล้านบาท เพิ่มขึ้นร้อยละ 0.7 และร้อยละ 6 ตามลำดับเมื่อเปรียบเทียบกับงวดเดียวกันของปีก่อน และงบการเงินเฉพาะกิจการ มีผลกำไรสุทธิหลังภาษี 1,286 ล้านบาท และ 1,166 ล้านบาท เพิ่มขึ้นร้อยละ 10 และร้อยละ 4 ตามลำดับเมื่อเปรียบเทียบกับงวดเดียวกันของปีก่อน

การเปลี่ยนแปลงที่สำคัญเกิดจากการที่ฝ่ายบริหารได้มีการพัฒนาทางการแพทย์อย่างต่อเนื่องจนได้รับการยอมรับในระบบสากลด้วยการให้บริการด้านการแพทย์แก่ชาวไทย และชาวต่างชาติ ตามมาตรฐานการแพทย์ชั้นสูง และได้มีการปรับเปลี่ยนนโยบาย กำหนดทิศทางและกลยุทธ์ชัดเจนมากขึ้นโดยเฉพาะโรคเกี่ยวกับเด็ก มีการสนับสนุนและบริหารจัดการด้านบุคลากรอย่างมีประสิทธิภาพทำให้ผลประกอบการดีขึ้นอย่างชัดเจนดังนี้

เมื่อพิจารณางบการเงินรวม

ผลการดำเนินงานสำหรับปี

หน่วย : ล้านบาท

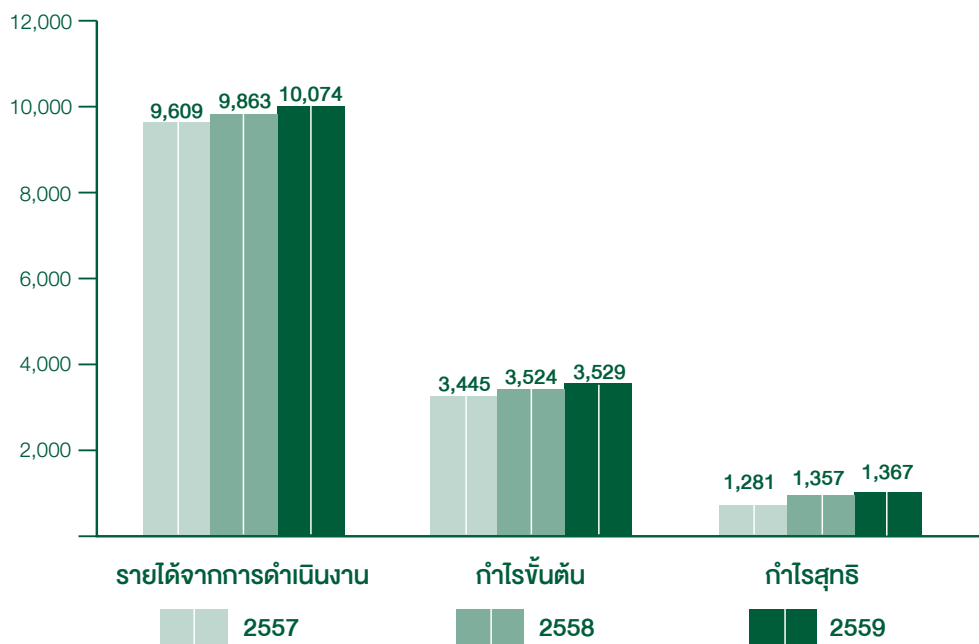

• รายได้

ปัจจุบันโรงพยาบาลสมิติเวช ศรีนครินทร์ และสุขุมวิท ผู้ใช้บริการหลักยังคงเป็นชาวไทย สำหรับโรงพยาบาลสมิติเวช ศรีนครินทร์ มีผู้ใช้บริการเป็นชาวต่างชาติประมาณ 20% โรงพยาบาลสมิติเวช สุขุมวิท มีผู้ใช้บริการเป็นชาวต่างชาติประมาณ 40% ซึ่งส่วนใหญ่เป็นชาวญี่ปุ่น รายได้จากการดำเนินงานเพิ่มขึ้น เนื่องจากจำนวนผู้ป่วยเพิ่มขึ้นทั้งคนไข้นอก และคนไข้ใน อัตราร้อยละ 7 และร้อยละ 4 ตามลำดับ โดยรายได้หลักมาจากค่ายา เวชภัณฑ์ ตรวจวิเคราะห์ทางห้องปฏิบัติการและค่าแพทย์

รายได้จากค่ารักษาพยาบาลสำหรับปี 2559 มีจำนวน 9,973 ล้านบาท เพิ่มขึ้นจากงวดเดียวกันของปี 2558 เป็นเงิน 474 ล้านบาท คิดเป็นร้อยละ 5

- **ค่าใช้จ่าย**

ค่าใช้จ่ายรวมปี 2559 มีจำนวน 8,468 ล้านบาท เพิ่มขึ้นจากงวดเดียวกันของปี 2558 เป็นเงิน 112 ล้านบาท คิดเป็นร้อยละ 1 ซึ่งแบ่งเป็นต้นทุนขายและให้บริการ เพิ่มขึ้น 205 ล้านบาท คิดเป็นร้อยละ 3 และค่าใช้จ่ายในการขายและบริหารลดลง 93 ล้านบาท คิดเป็นร้อยละ 5 ซึ่งส่วนใหญ่เพิ่มขึ้นจากต้นทุนค่ายา ค่าเวชภัณฑ์ทางการแพทย์ ค่าตรวจวินิจฉัยโรคทางห้องปฏิบัติการ ค่าแพทย์ และค่าเสื่อมราคาของอุปกรณ์ทางการแพทย์ และอาคารใหม่ของโรงพยาบาลสมิติเวช ศรีราชา

- **ภาษีเงินได้**

ภาษีเงินได้สำหรับปี 2559 มีจำนวน 343 ล้านบาท ลดลงจากงวดเดียวกันของปี 2558 เป็นเงิน 20 ล้านบาท คิดเป็นร้อยละ 5 เนื่องจากกลุ่มบริษัทฯ ได้รับสิทธิประโยชน์ทางภาษีสำหรับการลงทุนในสินทรัพย์มาหักเป็นค่าใช้จ่ายได้เพิ่มขึ้น

- **กำไรสุทธิ**

กำไรสุทธิสำหรับปี 2559 มีจำนวน 1,367 ล้านบาท เพิ่มขึ้นจากงวดเดียวกันของปี 2558 เป็นเงิน 9 ล้านบาท คิดเป็นร้อยละ 0.7

เมื่อพิจารณางบการเงินเฉพาะกิจการ

ผลการดำเนินงานสำหรับปี

หน่วย : ล้านบาท

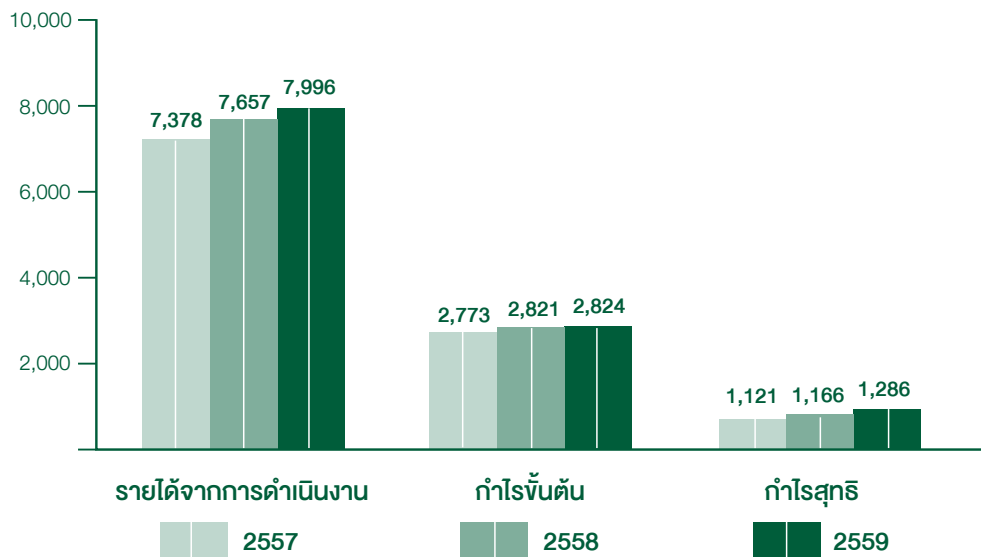

- **รายได้**

รายได้จากค่ารักษาพยาบาลสำหรับปี 2559 มีจำนวน 7,996 ล้านบาท เพิ่มขึ้นจากงวดเดียวกันของปี 2558 เป็นเงิน 339 ล้านบาท คิดเป็นร้อยละ 4 ซึ่งเกิดจากรายได้ค่ารักษาพยาบาลจากผู้ป่วยนอกเพิ่มขึ้นร้อยละ 7 และรายได้จากผู้ป่วยในเพิ่มขึ้นร้อยละ 3

- **ค่าใช้จ่าย**

ค่าใช้จ่ายรวมสำหรับปี 2559 มีจำนวน 6,759 ล้านบาท เพิ่มขึ้นจากงวดเดียวกันของปี 2558 เป็นเงิน 288 ล้านบาท คิดเป็นร้อยละ 4 ซึ่งแบ่งเป็นต้นทุนขายและบริการเพิ่มขึ้น 336 ล้านบาท คิดเป็นร้อยละ 7 และค่าใช้จ่ายในการขายและบริหารลดลง 48 ล้านบาท คิดเป็นร้อยละ 3 ซึ่งส่วนใหญ่เพิ่มขึ้นจากต้นทุนค่ายา ค่าเวชภัณฑ์ทางการแพทย์ ค่าตรวจวิเคราะห์ทางห้องปฏิบัติการ ค่าแพทย์ และค่าเสื่อมราคาจากการซื้ออุปกรณ์ทางการแพทย์ใหม่

- **ภาษีเงินได้**

ภาษีเงินได้สำหรับปี 2559 มีจำนวน 267 ล้านบาท เพิ่มขึ้นจากงวดเดียวกันของปี 2558 เป็นเงิน 4 ล้านบาท คิดเป็นร้อยละ 1 ซึ่งเป็นไปในทิศทางเดียวกับการเพิ่มขึ้นของรายได้

- **กำไรสุทธิ**

กำไรสุทธิสำหรับปี 2559 มีจำนวน 1,286 ล้านบาท เพิ่มขึ้นจากงวดเดียวกันของปี 2558 เป็นเงิน 120 ล้านบาท คิดเป็นร้อยละ 10

กระแสเงินสด

หน่วย : ล้านบาท

งบการเงินรวม	31 ธันวาคม 2559	31 ธันวาคม 2558	เปลี่ยนแปลง	%
เงินสดสุทธิได้มาจากกิจกรรมดำเนินงาน	1,940	2,054	(114)	(5.6)
เงินสดสุทธิใช้ไปในกิจกรรมลงทุน	(1,294)	(81)	(1,213)	(1,497.5)
เงินสดสุทธิใช้ไปในกิจกรรมจัดหาเงิน	(1,035)	(1,351)	316	(23.4)
เงินสดและรายการเทียบเท่าเงินสด เพิ่มขึ้น(ลดลง)สุทธิ	(389)	623	(1,012)	(162.4)
เงินสดและรายการเทียบเท่าเงินสด ณ วันต้นปี	917	294	623	211.9
เงินสดและรายการเทียบเท่าเงินสด ณ วันสิ้นปี	528	917	(389)	(42.4)

สำหรับปีสิ้นสุดวันที่ 31 ธันวาคม 2559 บริษัทฯ และบริษัทย่อยมีเงินสดและรายการเทียบเท่าเงินสดลดลงสุทธิ 389 ล้านบาท โดยบริษัทฯ และบริษัทย่อย มีเงินสดสุทธิยกมา ณ วันต้นงวด จำนวน 917 ล้านบาท เป็นผลให้เงินสดสุทธิปลายงวดคงเหลือเท่ากับ 528 ล้านบาท รายละเอียดกระแสเงินสดแต่ละกิจกรรมมีดังนี้

1. บริษัทฯ และบริษัทย่อยมีเงินสดรับสุทธิจากกิจกรรมดำเนินงานในระหว่างปี เป็นจำนวน 1,940 ล้านบาท ดังนี้
 - จากกำไรก่อนภาษี 1,793 ล้านบาท ปรับกระทบด้วยค่าเสื่อมราคาและค่าตัดจำหน่าย ประมาณ 559 ล้านบาท
 - การเปลี่ยนแปลงในสินทรัพย์จากการดำเนินงานลดลง 3.8 ล้านบาท และหนี้สินจากการดำเนินงานเพิ่มขึ้น 54.6 ล้านบาท

- จากดอกเบี้ยรับ จำนวน 17 ล้านบาท
 - จ่ายภาษีเงินได้เป็นจำนวน 375 ล้านบาท
2. บริษัทฯ และบริษัทย่อยมีเงินสดใช้ไปสุทธิในกิจกรรมลงทุนจำนวน 1,294 ล้านบาท ดังนี้
- เงินสดจ่ายซื้อที่ดิน อาคารและอุปกรณ์ ประมาณ 594 ล้านบาท
 - เงินลงทุนชั่วคราวเพิ่มขึ้นประมาณ 520 ล้านบาท
 - เงินให้กู้ยืมแก่กิจการที่เกี่ยวข้องกันเพิ่มขึ้นประมาณ 204 ล้านบาท
 - เงินปันผลรับจำนวน 19 ล้านบาท
3. บริษัทฯ และบริษัทย่อยมีเงินสดใช้ไปสุทธิในกิจกรรมจัดหาเงินจำนวน 1,035 ล้านบาท ดังนี้
- เงินปันผลจ่ายจำนวน 1,000 ล้านบาท
 - เงินปันผลจ่ายของบริษัทย่อยแก่ผู้มีส่วนได้เสียที่ไม่มีอำนาจควบคุม จำนวน 34 ล้านบาท

ทั้งนี้เงินสดคงเหลือปลายงวดจำนวน 528 ล้านบาท เป็นเงินสดและเงินฝากธนาคารประมาณ 522 ล้านบาท เป็นเงินฝากประจำไม่เกิน 3 เดือน จำนวน 6.3 ล้านบาท

อัตราส่วนทางการเงินที่สำคัญ

หน่วย : ล้านบาท

อัตราส่วนทางการเงินที่สำคัญ	31 ธันวาคม 2559	31 ธันวาคม 2558	เปลี่ยนแปลง
อัตราส่วนความสามารถในการทำกำไร			
• อัตรากำไรขั้นต้น	35.04	35.73	(0.69)
• อัตรากำไรสุทธิ	13.38	13.43	(0.05)
• อัตราผลตอบแทนจากสินทรัพย์ (ROA)	17.60	18.31	(0.71)
• อัตราผลตอบแทนผู้ถือหุ้น (ROE)	19.47	19.99	(0.52)
อัตราส่วนหมุนเวียนลูกหนี้การค้า (เท่า)	11.60	11.30	(0.30)
ระยะเวลาเก็บหนี้เฉลี่ย	31.46	32.29	(0.83)

งบแสดงฐานะการเงิน

หน่วย : ล้านบาท

งบแสดงฐานะการเงินรวม	31 ธันวาคม 2559	31 ธันวาคม 2558	เปลี่ยนแปลง	%
สินทรัพย์รวม	10,393	9,975	418	4.2
หนี้สินรวม	2,638	2,675	(37)	(1.4)
ส่วนของผู้ถือหุ้นของบริษัทใหญ่รวม	7,216	6,823	393	5.8
ส่วนของผู้ถือหุ้นรวม	7,755	7,300	455	6.2

สินทรัพย์รวม

สินทรัพย์รวมของบริษัทฯ และบริษัทย่อย ณ วันที่ 31 ธันวาคม 2559 มีจำนวน 10,393 ล้านบาท เปลี่ยนแปลงเพิ่มขึ้น 418 ล้านบาท เนื่องจากเงินสดและรายการเทียบเท่าเงินสดลดลง 389 ล้านบาท เงินลงทุนชั่วคราวเพิ่มขึ้น 520 ล้านบาท ลูกหนี้การค้าและลูกหนี้อื่นลดลง 39 ล้านบาท เงินให้กู้ยืมระยะสั้นแก่กิจการที่เกี่ยวข้องกันเพิ่มขึ้น 204 ล้านบาท สินค้าคงเหลือเพิ่มขึ้น 11 ล้านบาท เงินลงทุนในบริษัทร่วมเพิ่มขึ้น 31 ล้านบาท ที่ดิน อาคาร และอุปกรณ์เพิ่มขึ้น 56 ล้านบาท สินทรัพย์ไม่มีตัวตนเพิ่มขึ้น 12 ล้านบาท และสินทรัพย์ไม่หมุนเวียนอื่นเพิ่มขึ้น 13 ล้านบาท

หนี้สินรวม

หนี้สินรวมของบริษัทฯ และบริษัทย่อย ณ วันที่ 31 ธันวาคม 2559 มีจำนวน 2,638 ล้านบาท เปลี่ยนแปลงลดลง 37 ล้านบาท เกิดจากเจ้าหนี้การค้าและเจ้าหนี้อื่นเพิ่มขึ้น 41 ล้านบาท ภาษีเงินได้ค้างจ่ายเพิ่มขึ้น 12 ล้านบาท ค่าใช้จ่ายค้างจ่ายลดลง 9 ล้านบาท รายได้ค่าบัตรสมาชิกรอตัดบัญชีลดลงสุทธิ 82 ล้านบาท

ส่วนของผู้ถือหุ้นรวม

ส่วนของผู้ถือหุ้นรวมของบริษัทฯ และบริษัทย่อย ณ วันที่ 31 ธันวาคม 2559 มีจำนวน 7,755 ล้านบาท เปลี่ยนแปลงเพิ่มขึ้น 455 ล้านบาท เนื่องจากกำไรจากการดำเนินงานสำหรับปี

16. เอกสารแนบ

16.1 รายละเอียดเกี่ยวกับกรรมการ ผู้บริหาร ผู้มีอำนาจควบคุม และเลขานุการบริษัท ณ วันที่ 31 ธันวาคม 2559

ชื่อ-สกุล / ตำแหน่ง วันที่ได้รับตำแหน่ง	อายุ (ปี)	คุณวุฒิทางการศึกษา	สัดส่วนการ ถือหุ้น (%)	ความสัมพันธ์ทาง ครอบครัวระหว่าง ผู้บริหาร	ประสบการณ์ที่ทำงานในระยะ 5 ปีซ้อนหลัง	
					ตำแหน่ง	ชื่อหน่วยงาน/บริษัท/ประเภทธุรกิจ
1. ศาสตราจารย์ (พิเศษ) ดร.สมชัย ฤทธิพันธ์ ประธานกรรมการ และกรรมการอิสระ วันที่ได้รับแต่งตั้ง : 26 เมษายน 2543	78	- Ph.D. และ M.A. สาขาเศรษฐศาสตร์ (University of Florida, สหรัฐอเมริกา) - เศรษฐศาสตร์บัณฑิต มหาวิทยาลัย ธรรมศาสตร์ - Director Certification Program รุ่นที่ 6/2001, Thai Institute of Director Association - Role of Chairman Program รุ่นที่ 6/2001, Thai Institute of Director Association	0	ไม่มี	2557 - 2558 2557 - 2558 2554 - ปัจจุบัน 2547 - ปัจจุบัน 2551 - 2557	สภาปฏิรูปแห่งชาติ สถาบันพระปกเกล้า ระบบการเงินการคลัง สำนักงานคณะกรรมการพัฒนา ระบบราชการ (ก.พ.ร.) คณะกรรมการกระจายอำนาจให้แก่องค์กรปกครองส่วน ท้องถิ่น กระทรวงการคลัง
2. นายสมชาติ อินทรพิฑู ประธานกรรมการตรวจสอบและ กรรมการอิสระ วันที่ได้รับแต่งตั้ง : 27 พฤษภาคม 2552	79	- ปริญญาตรี บริหารธุรกิจ (BBA.) - พานิชศาสตร์มหาบัณฑิต จุฬาลงกรณ์ มหาวิทยาลัย - ปริญญาบัตร วิทยาลัยป้องกันราชอาณาจักร ปรจ.4 - Directors Accreditation Program รุ่นที่ 22 Thai Institute of Directors Association	0	ไม่มี	ปัจจุบัน ปัจจุบัน 2541 - ปัจจุบัน 2555 - 2557 2555 - 2557 2541 - 2545 2540 2510 - 2520 2503 - 2510	บริษัท กันตนากรุ๊ป จำกัด (มหาชน) มูลนิธิสำนักงานธนาคารแห่งประเทศไทย มูลนิธิศูนย์สิรินธร เพื่อการศึกษาเพื่อพัฒนารวมภาพทางการ แพทย์แห่งชาติ คณะกรรมการวิชาการศาสนา ศิลปะและวัฒนธรรม สภาผู้แทนราษฎร คณะกรรมการการเงิน การคลัง การธนาคารและ สถาบันการเงิน สภาผู้แทนราษฎร ธนาคารทหารไทย จำกัด (มหาชน) ธนาคารทหารไทย จำกัด (มหาชน) คณะเศรษฐศาสตร์ และคณะพัฒนศาสตร์การบัญชี จุฬาลงกรณ์มหาวิทยาลัย สำนักงานคณะกรรมการตรวจเงินแผ่นดิน
3. นายไกรสิทธิ์ ไกรฤกษ์ กรรมการตรวจสอบและ กรรมการอิสระ วันที่ได้รับแต่งตั้ง : 27 พฤษภาคม 2552	62	- ปริญญาโท สาขาเศรษฐศาสตร์ Northeastern University สหรัฐอเมริกา - หลักสูตร Director Accreditation Program (DAP) สมาคมส่งเสริมสถาบันกรรมการ บริษัทไทย (IOD) - หลักสูตร Corporate Governance for Capital Market intermediaries (CGI). สมาคมส่งเสริมสถาบันกรรมการบริษัทไทย	0	ไม่มี	2558 — ปัจจุบัน 2556 — ปัจจุบัน 2552 — ปัจจุบัน 2552 — ปัจจุบัน 2551 — ปัจจุบัน	บริษัท เมเจอร์ ซินีเพล็กซ์ กรุ๊ป จำกัด (มหาชน) บริษัท เพช ดีเวลอปเม้นท์ คอร์ปอเรชั่น จำกัด (มหาชน) บริษัท ทัดกัณฑ์ เคที ซีมีโก้ จำกัด บริษัท กุญแจพัฒนา จำกัด บริษัท วนชัยกรุ๊ป จำกัด (มหาชน)

ชื่อ-สกุล / ตำแหน่ง วันที่ได้รับแต่งตั้ง	อายุ (ปี)	คุณวุฒิทางการศึกษา	สัดส่วนการ ถือหุ้น (%)	ความสัมพันธ์กับ ผู้บริหาร	ช่วงเวลา	ประสบการณ์ทำงานในระยะ 5 ปีย้อนหลัง	
						ตำแหน่ง	ชื่อหน่วยงาน/บริษัท/ประเภทธุรกิจ
4. นายประดิษฐ์ ทีฆกุล กรรมการ วันที่ได้รับแต่งตั้ง : 30 เมษายน 2553	58	- นิติศาสตรบัณฑิต จุฬาลงกรณ์มหาวิทยาลัย - เนติบัณฑิตไทย - ศิลปศาสตรบัณฑิต (รัฐศาสตร์) มหาวิทยาลัยรามคำแหง - Director Certification Program รุ่นที่ 29, สมาคมส่งเสริมสถาบันกรรมการบริษัทไทย (IOD)	0	ไม่มี	ปัจจุบัน	กรรมการบริหารและที่ปรึกษาประธาน คณะผู้บริหาร กรรมการรองผู้อำนวยการใหญ่ อาวุโสฝ่ายบริหาร กรรมการ ประธานกรรมการ กรรมการ กรรมการ กรรมการ กรรมการ กรรมการ กรรมการ กรรมการ กรรมการ กรรมการ กรรมการ ประธานกรรมการ ประธานกรรมการ ประธานกรรมการ กรรมการ ประธานกรรมการ ประธานกรรมการ ประธานกรรมการ กรรมการ ประธานกรรมการ ประธานกรรมการ กรรมการ กรรมการ กรรมการ กรรมการ กรรมการ กรรมการ กรรมการ กรรมการ กรรมการ กรรมการ กรรมการ กรรมการ กรรมการ	บริษัท กงเทคอุตสาหกรรม จำกัด (มหาชน) บริษัท การบินกรุงเทพ จำกัด (มหาชน) บริษัท ธนบุรี เมดิคอล เซ็นเตอร์ จำกัด (มหาชน) บริษัท ประสิทธิ์พัฒนา จำกัด (มหาชน) บริษัท โรงพยาบาลพญาไท 1 จำกัด บริษัท โรงพยาบาลพญาไท 2 จำกัด บริษัท โรงพยาบาลพญาไท 3 จำกัด บริษัท โรงพยาบาลศิริราชนคร จำกัด (มหาชน) บริษัท เปาโลเมดิค จำกัด บริษัท เปาโล สมุทรปราการ จำกัด บริษัท การแพทย์สยาม จำกัด บริษัท ศูนย์การแพทย์ไทย จำกัด (มหาชน) บริษัท โรงพยาบาลกรุงเทพ เชียงใหม่ จำกัด บริษัท เนชั่นเนล เอ็มแอนด์ ซิสเต็มส์ จำกัด บริษัท รอยัลบงกกออเอ็กซ์แคร์ จำกัด บริษัท เอ.เอ็น.บี.ลาบอราทอรี (อินทชัย) จำกัด บริษัท กรุงเทพดุสิต จำกัด บริษัท เซฟตี้เซกซ์ จำกัด บริษัท เยนเอ็กซ์ ออสติคัล โปรดัคส์ จำกัด (มหาชน) บริษัท บีดีเอ็มเอส เทรนนิง จำกัด บริษัท บีดีเอ็มเอส แอคตาท์ติง จำกัด บริษัท บีดีเอ็มเอส จัดการทรัพย์สิน จำกัด บริษัท กรุงเทพเฮลตี้คอปเตอร์ เทอร์ริสตร จำกัด บริษัท กรุงเทพพีเอ็มอีร์ นายหน้าประกันชีวิต จำกัด บริษัท บางกอก มีเดีย แอนด์ โปรดักชัน จำกัด บริษัท บางกอกแอร์เวย์ส จำกัด บริษัท คิวอาร์บีกรุงเทพ จำกัด บริษัท การบินกรุงเทพบริการภาคพื้น จำกัด บริษัท บริการภาคพื้นการบริการกรุงเทพเวโลดีไวฟแอฟท์ เทอร์ริส จำกัด บริษัท ดับเบิลเอฟเอสทีจี จำกัด บริษัท บีเอที กรุ๊ปเฮ้าส์ คลับ บริษัท สีนสทอล จำกัด บริษัท ไทยบีโตร์เลียมเซอรัล จำกัด

ชื่อ-สกุล / ตำแหน่ง วันที่ได้รับแต่งตั้ง	อายุ (ปี)	คุณวุฒิทางการศึกษา	สัดส่วนการถือหุ้น (%)	ความสัมพันธ์ทางครอบครัวระหว่างผู้บริหาร	ประสบการณ์ทำงานในระยะเวลา 5 ปีย้อนหลัง	
					ตำแหน่ง	ชื่อหน่วยงาน/บริษัท/ประเภทธุรกิจ
					กรรมการ	บริษัท ปราสาททองโอสถ จำกัด บริษัท สบาย สมาย นิเวศน์ จำกัด บริษัท สบาย สมาย นิเวศน์ สุโขทัย จำกัด
5. นางณนกุล น้อยอ่ำ กรรมการ วันที่ได้รับแต่งตั้ง : 5 เมษายน 2556	59	<ul style="list-style-type: none"> - บริญญาโท ด้านบริหารธุรกิจ (สาขการเงินการธนาคาร) มหาวิทยาลัย นอร์ทเท็กซัสสเตท สหรัฐอเมริกา - บริญญาตรี เศรษฐศาสตรบัณฑิต (เกียรติคุณ) การเงินและการคลัง จุฬาลงกรณ์มหาวิทยาลัย - ประกาศนียบัตรหลักสูตรผู้บริหารระดับสูง รุ่นที่ 15 สถาบันวิทยากรตลาดทุน (วตท.) ตลาดหลักทรัพย์แห่งประเทศไทย - TLCA Leadership Development Program "Enhancing Competitiveness" โดยสมาคมบริษัทจดทะเบียนไทย ร่วมกับสถาบัน IMD - หลักสูตรการเมืองการปกครองในระบอบประชาธิปไตย สำหรับผู้บริหารระดับสูง รุ่นที่ 13 สถาบันพระปกเกล้า (ป.ปร. 13) - Successful Formulation & Execution of Strategy Class 6/2010 จัดโดย Thai Institute of Directors Association - Directors Certification Program (DCP) รุ่นที่ 107 จัดโดยสมาคมส่งเสริมสถาบันกรรมการบริษัทไทย - Financial Executive Development Program รุ่นที่ 12 จัดโดย The Thai Institute of Banking and Finance for Executives from Financial Institutions - Applied International Management Program, Sweden จัดโดยรัฐบาลสวีเดน 	0	ไม่มี	ประธานเจ้าหน้าที่บริหารด้านการเงิน กรรมการ กรรมการ กรรมการ กรรมการ กรรมการ กรรมการ กรรมการ กรรมการ กรรมการ กรรมการ กรรมการ กรรมการ กรรมการ กรรมการ กรรมการ ประธานกรรมการ ประธานกรรมการ กรรมการ กรรมการ กรรมการ	บริษัท กรุงเทพผลิตเวชภัณฑ์ จำกัด (มหาชน) บริษัท โรงพยาบาลกรุงเทพพัทยา จำกัด บริษัท โรงพยาบาลกรุงเทพภูเก็ต จำกัด บริษัท โรงพยาบาลกรุงเทพเคอโรแมคเซ็นแนล จำกัด บริษัท ประสิทธิ์พัฒนา จำกัด (มหาชน) บริษัท โรงพยาบาลพญาไท 1 จำกัด บริษัท โรงพยาบาลพญาไท 2 จำกัด บริษัท โรงพยาบาลพญาไท 3 จำกัด บริษัท โรงพยาบาลศรีราชนาคร จำกัด (มหาชน) บริษัท เปาโลเมดิค จำกัด บริษัท เปาโล สมุทรปราการ จำกัด บริษัท การแพทย์สยาม จำกัด บริษัท ศูนย์การแพทย์ไทย จำกัด (มหาชน) บริษัท โรงพยาบาลกรุงเทพเชียงใหม่ จำกัด บริษัท โรงพยาบาลกรุงเทพเชียงใหม่ จำกัด Phnom Penh Medical Services Co., Ltd. บริษัท กรุงเทพประกันสุขภาพ จำกัด (มหาชน) บริษัท พีทีเอ็มเอส แอคเคาท์ติ้ง จำกัด บริษัท เนชั่นเนล เอ็ดจ์แคร์ ซิสเต็มส์ จำกัด บริษัท กรีนไลน์ ซินเนอจี้ จำกัด บริษัท การบินกรุงเทพ จำกัด (มหาชน)

ชื่อ-สกุล / ตำแหน่ง วันที่ได้รับแต่งตั้ง	อายุ (ปี)	คุณวุฒิทางการศึกษา	สัดส่วนการ ถือหุ้น (%)	ความสัมพันธ์ทาง ครอบครัวระหว่าง ผู้บริหาร	ประสบการณ์ทำงานในระยะ 5 ปีย้อนหลัง		
					ช่วงเวลา	ตำแหน่ง	
6. น.พ.ชัยรัตน์ ปันทรอัมพร กรรมการผู้จัดการและ ประธานเจ้าหน้าที่บริหาร วันที่ได้รับแต่งตั้ง : 25 พฤศจิกายน 2556	62	<ul style="list-style-type: none"> - แพทยศาสตรบัณฑิต ศิริราชพยาบาล - วิทยาศาสตรบัณฑิต มหาวิทยาลัยมหิดล - วุฒิปริญญาโทสาขาสาธารณสุขนิเวศ ศิริราชพยาบาล - Director Certification Program (DCP) รุ่นที่ 99 - หลักสูตรประกาศนียบัตร Advanced Executive Program, Kellogg School of Management - หลักสูตรประกาศนียบัตร Forces of Change: New Strategies for the Evolving Health Care Marketplace, Harvard University - หลักสูตรประกาศนียบัตร Cleveland Clinic's Samson Global Leadership Academy for Healthcare Executives - หลักสูตรประกาศนียบัตรระดับสูงทางการแพทย์สำหรับผู้บริหารระดับสูง (ปอพ.) รุ่นที่ 1 - หลักสูตรผู้บริหารระดับสูง สถาบันวิทยาการฉลาดพูด (หลักสูตร วคท.) รุ่น 19 - หลักสูตรนักบริหารระดับสูงด้านการพัฒนาธุรกิจอุตสาหกรรมและการลงทุน (วอธ. รุ่นที่ 2) - หลักสูตร การบริหารจัดการด้านความมั่นคงขั้นสูง รุ่นที่ 7 (มส.7) สมาคมวิทย์ไทย - ป้องกันราชอาณาจักร ในพระบรมราชูปถัมภ์ - Risk Management Program for Corporate Leaders (RCL) รุ่นที่ 5/2016 <p>สมาคมส่งเสริมสถาบันกรรมการบริษัทไทย</p>	0	ไม่มี	<p>2558 – ปัจจุบัน 2558 – ปัจจุบัน 2558 – ปัจจุบัน 2558 – ปัจจุบัน</p> <p>2558 – ปัจจุบัน 2557 – ปัจจุบัน 2556 – ปัจจุบัน 2555 – ปัจจุบัน 2555 – ปัจจุบัน 2552 – ปัจจุบัน 2557 – 2558 2556 – 2558 2556 – 2558 2556 – 2557 2555 – 2556 2554 – 2558 2552 – 2554 2550 – 2552 2559</p>	<p>ประธานคณะกรรมการ ประธานคณะกรรมการ กรรมการ กรรมการ</p> <p>กรรมการ กรรมการ กรรมการ กรรมการ กรรมการ กรรมการ กรรมการผู้จัดการ กรรมการผู้จัดการ กรรมการผู้จัดการ กรรมการ รองประธานคณะผู้บริหาร ผู้อำนวยการ ผู้อำนวยการ รองผู้อำนวยการ รักษาการกรรมการผู้จัดการ</p>	<p>บริษัท ธนบุรี เมดิคอล เซ็นเตอร์ จำกัด (มหาชน) บริษัท สมิตีเวช ภูเก็ต จำกัด บริษัท เบงกิ้นแนล เฮลท์แคร์ ซิสเต็มส์ จำกัด บริษัท ไบโอ โมเลกุลาร์ แล็บอราทอรีส์ (ประเทศไทย) จำกัด บริษัท กรีนไลน์ ซิมเนอริจี้ จำกัด บริษัท บีเอ็นเอช เมดิคอล เซ็นเตอร์ จำกัด บริษัท เอส วี โฮลดิ้ง จำกัด บริษัท เออร์วิง เออริคสัน จำกัด บริษัท เฟิสท์ เฮลธ์ จำกัด บริษัท สมิตีเวช ศรีราชา จำกัด บริษัท บีเอ็นเอช เมดิคอล เซ็นเตอร์ จำกัด (มหาชน) บริษัท สมิตีเวช ศรีราชา จำกัด บริษัท สมิตีเวช ภูเก็ต จำกัด บริษัท สมิตีเวช ภูเก็ต จำกัด บริษัท สมิตีเวช ภูเก็ต จำกัด โรงพยาบาลสมิตีเวช ศรีนครินทร์ โรงพยาบาลสมิตีเวช ศรีราชา โรงพยาบาลสมิตีเวช ศรีนครินทร์ โรงพยาบาลสมิตีเวช ศรีราชา</p>



ชื่อ-สกุล / ตำแหน่ง วันที่ได้รับแต่งตั้ง	อายุ (ปี)	คุณวุฒิทางการศึกษา	สัดส่วนการ ถือหุ้น (%)	ความสัมพันธ์ทาง ครอบครัวระหว่าง ผู้บริหาร	ประสบการณ์ทำงานในระยะ 5 ปีย้อนหลัง	
					ช่วงเวลา	ตำแหน่ง
7. ดร.ศิริ การเจริญดี กรรมการและกรรมการตรวจสอบ วันที่ได้รับแต่งตั้ง : 11 เมษายน 2557	69	<ul style="list-style-type: none"> - ปริญญาเอก Monetary Economics and Econometrics & Operations Research Monash University, Australia - ปริญญาโท Economic Statistics and Monetary Economics, University of Sydney, Australia - ปริญญาตรี (เกียรตินิยม) Economic Statistics, University of Sydney, Australia - หลักสูตรผู้บริหารระดับสูง สถาบันพัฒนาการ ตลาดทุน รุ่นที่ 5/2550 - หลักสูตร Advance Management Program รุ่นที่ 113/2538, Harvard Business School - หลักสูตร Audit Committee Program (ACP) รุ่นที่ 6/2548 สถาบันส่งเสริมสถาบัน กรรมการบริษัทไทย - หลักสูตร Directors Certification Program (DCP) รุ่นที่ 60/2548 สมาคมส่งเสริม สถาบันกรรมการบริษัทไทย - หลักสูตร Directors Accreditation Program (DAP) รุ่นที่ 4/2546 สมาคมส่งเสริมสถาบัน กรรมการบริษัทไทย 	0	ไม่มี	<p>2553 – ปัจจุบัน กรรมการอิสระ กรรมการตรวจสอบ และกำกับดูแลกิจการ ประธานกรรมการ ประธานกรรมการ สรรหาและพิจารณาแต่งตั้ง กรรมการ กรรมการตรวจสอบ กรรมการ พิจารณาแต่งตั้ง และประธาน กรรมการสรรหา</p> <p>2546 – ปัจจุบัน กรรมการ และประธานกรรมการบริหาร กรรมการ กรรมการสรรหาและกำหนดค่าตอบแทน และประธานกรรมการตรวจสอบ</p> <p>2543 – ปัจจุบัน รองประธานกรรมการและประธาน กรรมการตรวจสอบ</p>	<p>บริษัท อินโครามาเนเจอร์ จำกัด (มหาชน)</p> <p>บริษัท ทริส เรทลิง จำกัด</p> <p>บริษัท ทริส คอร์ปอเรชั่น จำกัด</p> <p>บริษัท กรุงเทพประกันชีวิต จำกัด (มหาชน)</p> <p>บริษัท โฟสทีปเบลีซิ่ง จำกัด (มหาชน)</p> <p>บริษัท นันมีพีซีไทย จำกัด (มหาชน)</p>
8. ศ.คลินิก น.พ.อุดม คชินทร กรรมการอิสระ วันที่ได้รับแต่งตั้ง : 16 มิถุนายน 2557	63	<ul style="list-style-type: none"> - ระดับปริญญาเอก ปรญญา ว.ว. อัยุรศาสตร์ (คณะแพทยศาสตร์ ศิริราชพยาบาล) จากแพทยสภา 2527 - Directors Certification Program รุ่นที่ 211/2558 สมาคมส่งเสริมสถาบัน กรรมการบริษัทไทย (IOD) - Directors Accreditation Program รุ่นที่ 124/2559 สมาคมส่งเสริมสถาบัน กรรมการบริษัทไทย (IOD) 	0	ไม่มี	<p>2558 – ปัจจุบัน อธิการบดี กรรมการอิสระ</p> <p>2558 – ปัจจุบัน คณบดี</p> <p>2554 – 2557 หัวหน้าภาควิชาอายุรศาสตร์</p> <p>2548 – 2554</p>	<p>มหาวิทยาลัยมหิดล</p> <p>บริษัท กรุงเทพดุสิตเวชการ จำกัด (มหาชน)</p> <p>คณะแพทยศาสตร์ ศิริราชพยาบาล มหาวิทยาลัยมหิดล</p> <p>คณะแพทยศาสตร์ ศิริราชพยาบาล มหาวิทยาลัยมหิดล</p>

ชื่อ-สกุล / ตำแหน่ง วันที่ได้รับแต่งตั้ง	อายุ (ปี)	คุณวุฒิทางการศึกษา	สัดส่วนการ ถือหุ้น (%)	ความสัมพันธ์ทาง ครอบครัวระหว่าง ผู้บริหาร	ประสบการณ์ทำงานในระยะ 5 ปีย้อนหลัง		
					ช่วงเวลา	ตำแหน่ง	
9. น.พ.เอกวิทย์ เลิศอุคสาสกุล กรรมการ วันที่ได้รับแต่งตั้ง : 25 ธันวาคม 2558	59	<ul style="list-style-type: none"> - แพทยศาสตรบัณฑิต จุฬาลงกรณ์มหาวิทยาลัย ปี 2520 - 2526 - อนุมัติบัตรผู้เชี่ยวชาญโรคผิวหนัง ปี 2530 - 2533 Director Certification Program รุ่นที่ 22, Thai Institute of Directors Association ปี 2545 - การป้องกันราชอาณาจักรรัฐร่วมเอกราชวิทยาลัยป้องกันราชอาณาจักร สถาบันป้องกันราชอาณาจักร ปี 2553 - 2554 - TLCA Leadership Development Program (LDP) ปี 2558 	0	ไม่มี	<p>2559 - ปัจจุบัน</p> <p>2559 - ปัจจุบัน</p> <p>2559 - ปัจจุบัน</p> <p>2554 - ปัจจุบัน</p> <p>2558 - 2559</p> <p>2557 - 2559</p> <p>2557 - 2558</p> <p>2557 - 2558</p> <p>2554 - 2557</p> <p>2554 - 2556</p> <p>2554 - 2556</p>	<p>ประธานเจ้าหน้าที่งานบริหารกลาง</p> <p>ประธานคณะผู้บริหารอาวุโส</p> <p>กรรมการ</p> <p>กรรมการ</p> <p>กรรมการ</p> <p>กรรมการ</p> <p>กรรมการ</p> <p>กรรมการ</p> <p>ประธานคณะผู้บริหาร</p> <p>ผู้อำนวยการโรงพยาบาล</p> <p>กรรมการ</p> <p>รองประธานคณะผู้บริหาร</p>	<p>บริษัท กรุงเทพดุสิตเวชการ จำกัด (มหาชน)</p> <p>โรงพยาบาลกรุงเทพ</p> <p>บริษัท โรงพยาบาลกรุงเทพราชสีมา จำกัด</p> <p>บริษัท โรงพยาบาลกรุงเทพพัทยา จำกัด</p> <p>บริษัท โรงพยาบาลกรุงเทพเมื่องราชฯ จำกัด</p> <p>บริษัท โรงพยาบาลกรุงเทพสมมติเวช จำกัด</p> <p>บริษัท กรุงเทพเอคโบลเตอร์ เซอร์วิสเซส จำกัด</p> <p>บริษัท โรงพยาบาลกรุงเทพเชียงใหม่ จำกัด</p> <p>โรงพยาบาลกรุงเทพ</p> <p>โรงพยาบาลกรุงเทพ</p> <p>บริษัท โรงพยาบาลกรุงเทพราชสีมา จำกัด</p> <p>ศูนย์การแพทย์ โรงพยาบาลกรุงเทพ</p>
10. น.พ.โสภชัย จาคูศิริพัฒน์ ผู้อำนวยการใหญ่ฝ่ายแพทย์ วันที่ได้รับแต่งตั้ง : 15 กรกฎาคม 2556	62	<ul style="list-style-type: none"> - แพทยศาสตรบัณฑิต คณะแพทยศาสตร์ มหาวิทยาลัยสงขลานครินทร์ - อนุมัติบัตรผู้เชี่ยวชาญอายุรศาสตร์ - อนุมัติบัตรผู้เชี่ยวชาญอายุรศาสตร์โรคไต - นำเรียนทุนเอานันท์มหิดล ศึกษาดูงานที่ Colorado Health Sciences Center, Denver, Colorado, USA. - Advanced Management Program, Harvard Business Review 	0	ไม่มี	<p>2556 - ปัจจุบัน</p> <p>2553 - 2556</p>	<p>ผู้อำนวยการใหญ่ฝ่ายแพทย์</p> <p>ผู้อำนวยการ</p>	<p>บริษัท สมมติเวช จำกัด (มหาชน)</p> <p>โรงพยาบาลสมมติเวช สุขุมวิท</p>
11. น.พ.นิวัฒน์ กิจศรีจู่โร ผู้อำนวยการโรงพยาบาล สมมติเวช สุขุมวิท วันที่ได้รับแต่งตั้ง : 1 มกราคม 2559	58	<ul style="list-style-type: none"> - แพทยศาสตรบัณฑิต จุฬาลงกรณ์มหาวิทยาลัย - วิทยาศาสตร์การแพทย์มหาบัณฑิต - จุฬาลงกรณ์มหาวิทยาลัย - สติเนรีเวชกรรม โรงพยาบาลจุฬารณ - ประกาศนียบัตรฝึกอบรมอนุสาสตรเทคโนโลยีการเจริญพันธุ์ Assisted Reproductive Technology) PIVET Medical Centre, Perth, Australia 	0	ไม่มี	<p>2559 - ปัจจุบัน</p> <p>2558 - 2558</p> <p>2554 - 2555</p> <p>2545 - 2553</p>	<p>กรรมการ</p> <p>กรรมการ</p> <p>กรรมการ</p> <p>ผู้อำนวยการโครงการ BDMS TPAS (Third Party Payer Administration)</p> <p>รองผู้อำนวยการ</p> <p>ผู้อำนวยการ</p> <p>รองผู้อำนวยการ</p>	<p>บริษัท เออร์วิง เซอร์เคิน เอส อี จำกัด</p> <p>บริษัท เฟล็กซ์ เอ็ดส ฟู้ด จำกัด</p> <p>บริษัท เอส วี โฮลดิ้ง จำกัด</p> <p>บริษัท กรุงเทพดุสิตเวชการ จำกัด (มหาชน)</p> <p>โรงพยาบาลกรุงเทพ</p> <p>โรงพยาบาลหัวเฉียว</p> <p>โรงพยาบาลสมมติเวช สุขุมวิท</p>

ชื่อ-สกุล / ตำแหน่ง วันที่ได้รับแต่งตั้ง	อายุ (ปี)	คุณวุฒิทางการศึกษา	สัดส่วนการถือหุ้น (%)	ความสัมพันธ์ทางผู้บริหาร	ประสบการณ์ทำงานในระยะ 5 ปีย้อนหลัง		
					ช่วงเวลา	ตำแหน่ง	
12. น.พ.อดิวัฒน์ กิติศรีนันทน์ ผู้อำนวยการโรงพยาบาลสมิติเวช ศรีนครินทร์ วันที่ได้รับแต่งตั้ง : 1 กันยายน 2558	52	- แพทยศาสตรบัณฑิต จุฬาลงกรณ์มหาวิทยาลัย - Certificate board of Obstetrics and Gynecology จุฬาลงกรณ์มหาวิทยาลัย - Director Certification Program รุ่นที่ 178 สถาบันส่งเสริมกรรมการบริษัทไทย (IOD)	0	ไม่มี	2558 – ปัจจุบัน 2556 – 2559 2556 – 2558 2553 – 2556 2548 – 2553	ผู้อำนวยการ กรรมการ ผู้อำนวยการ ผู้ช่วยผู้อำนวยการ ผู้ช่วยผู้อำนวยการ	โรงพยาบาลสมิติเวช ศรีนครินทร์ บริษัท อดิวัฒน์ เมดิคอล เซ็นเตอร์ จำกัด (มหาชน) โรงพยาบาลสมิติเวช อดิวัฒน์ โรงพยาบาลสมิติเวช ศรีนครินทร์ โรงพยาบาลบีเอ็นเอช
13 พ.ณ.สุรางคณา เตชะไพฑูริย์ ผู้อำนวยการ โรงพยาบาลเด็กสมิติเวช วันที่ได้รับแต่งตั้ง : 1 กันยายน 2558	57	- วิทยาศาสตรบัณฑิต จุฬาลงกรณ์มหาวิทยาลัย - แพทยศาสตรบัณฑิต จุฬาลงกรณ์มหาวิทยาลัย - อนุมัติผู้เชี่ยวชาญ สาขากุมารเวชศาสตร์ - บริหารธุรกิจมหาบัณฑิตสำหรับผู้บริหาร - จุฬาลงกรณ์มหาวิทยาลัย - อนุมัติบัตรผู้เชี่ยวชาญ สาขาเวชศาสตร์ครอบครัว - Senior Executive Program (SEP), สถาบันบัณฑิตบริหารธุรกิจศศินทร์	0	ไม่มี	2557 – ปัจจุบัน 2545 – 2557	ผู้อำนวยการ รองผู้อำนวยการ	โรงพยาบาลเด็กสมิติเวช โรงพยาบาลสมิติเวช ศรีนครินทร์
14. นายศิริรัฐ จักรพิทักษ์สิทธิ์ ประธานเจ้าหน้าที่ฝ่ายการเงิน วันที่ได้รับแต่งตั้ง : 1 ตุลาคม 2554	43	- บริหารธุรกิจมหาบัณฑิต คณะพาณิชยศาสตร์และการบัญชี มหาวิทยาลัยธรรมศาสตร์	0	ไม่มี	2552 – 2554	ผู้อำนวยการฝ่ายการเงินและบัญชี	โรงแรมเพนินซูล่า กรุงเทพฯ

ชื่อ-สกุล / ตำแหน่ง วันที่ได้รับแต่งตั้ง	อายุ (ปี)	คุณวุฒิทางการศึกษา	สัดส่วนการถือหุ้น (%)	ความสัมพันธ์ทางผู้บริษัทร	ช่วงเวลา	ประสบการณ์ทำงานในระยะ 5 ปีย้อนหลัง	
						ตำแหน่ง	ชื่อหน่วยงาน/บริษัท/ประเภทธุรกิจ
15. นางนงนุช ไซยะกุล เลขานุการบริษัท และผู้จัดการฝ่าย สำนักกรรมการผู้จัดการ วันที่ได้รับแต่งตั้งให้ดำรงตำแหน่ง เลขานุการบริษัท : 18 เมษายน 2551	61	<ul style="list-style-type: none"> - B.S. Computer Science, Hofstra University, N.Y., USA - A.S. Data Processing, Nassua Community College, N.Y., USA - ภาควิชาคณิตศาสตร์ หลักสูตร "Computer Audit" รุ่นที่ 1 โดย The South-East Asian Central Banks (SEACEN) Research and Training Center, Malaysia - ภาควิชาคณิตศาสตร์ หลักสูตรการบริหารงานโรงพยาบาลเอกชน โดยสมาคมโรงพยาบาลเอกชน - การอบรมหลักสูตรโดยสมาคมส่งเสริมสถาบันกรรมการบริษัทไทย - Company Secretary รุ่นที่ 1 - Effective Minute Taking รุ่นที่ 1/2006 - Board Reporting Program รุ่นที่ 1/2009 	0	ไม่มี	2543 - ปัจจุบัน	ผู้จัดการฝ่ายสำนักกรรมการผู้จัดการ	บริษัท สมิติเวช จำกัด (มหาชน)

16.2 รายละเอียดเกี่ยวกับกรรมการของบริษัทย่อย

รายละเอียดเกี่ยวกับกรรมการของบริษัทย่อย ณ วันที่ 31 ธันวาคม 2559

รายชื่อบริษัท	รายชื่อผู้บริหาร และตำแหน่ง	บริษัท เออร์วิง เซอริเคน เอสอี จำกัด	บริษัท เฟิสท์ เฮลธ ฟู้ด จำกัด	บริษัท เอสวี โฮลคิง จำกัด	บริษัท สมิติเวช ศรียาชา จำกัด	บริษัท เนชั่นแนล เฮลท์แคร์ ซิสเต็มส์ จำกัด
1.	นายประคิษฐ์ ทีมกุล กรรมการ					/
2.	นางนฤมล น้อยอ่ำ กรรมการ					/
3.	นายชัยรัตน์ ปิ่นทุรอำพร กรรมการผู้จัดการและ ประธานเจ้าหน้าที่บริหาร	/	/	/	/	
4.	นายแพทย์นิธิวัฒน์ กิจศรีอุไร ผู้อำนวยการโรงพยาบาลสมิติเวช สุภูมิวิท	/	/	/		
5.	นายแพทย์คินันท์ กิตติรัตนไพบูลย์ ผู้อำนวยการโรงพยาบาลสมิติเวช ศรีนครินทร์	/	/	/		

หมายเหตุ:-

/ = กรรมการ

กิจกรรมที่สำคัญในรอบปี 2559



การประชุมวิชาการร่วม บมจ. กรุงเทพอุตสาหกรรม ประจำปี 2559



สมิติเวช ฉลองครบรอบ 37 ปี บริการด้วยหัวใจก้าวไกลทางการแพทย์



สมิติเวชได้รับรางวัลสุดยอดองค์กรธุรกิจด้านการแพทย์บริการสุขภาพ Thailand Top Company 2016 ต่อเนื่องเป็นปีที่ 4

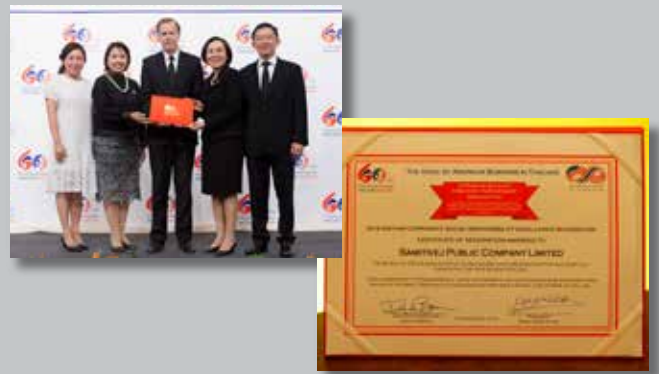

โรงพยาบาลเด็กสมิติเวช รับรางวัล AMCHAM Corporate Social Responsibility Excellence Recognition for 2016 ต่อเนื่องเป็นปีที่ 2 จากนำเงินกองทุน New Life ช่วยเด็กขาดทุนทรัพย์



Blue Ribbon Stop Colon Cancer
รณรงค์ป้องกันมะเร็งลำไส้ใหญ่ ต่อเนื่องเป็นปีที่ 2



สมิติเวชร่วมมือกับโรงพยาบาลกาทัดสีกิจ จากญี่ปุ่น
ยกระดับบริการทางการแพทย์ด้านกุมารเวช



สมิติเวชจัดโครงการ Empower Disable
“เราทำได้ พวกเขาทำได้” เพื่อส่งเสริมและพัฒนาคุณภาพชีวิตคนพิการ



กองทุนสมิติเวช เพื่อชีวิตใหม่ แก่ไขกระดูกสันหลังกด
แก่ ด.ช. วันชัย ฤทธิเกษ

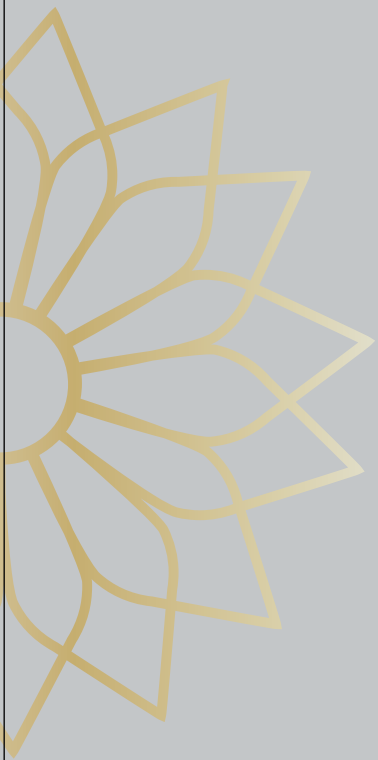

Samitivej...*Totally, Truly Care*



020-222-222
www.samitivejhospitals.com

